



ศูนย์ปฏิบัติการภาวะฉุกเฉินด้านการแพทย์และสาธารณสุข สำนักงานสาธารณสุขจังหวัดประจวบคีรีขันธ์ กรณี โรคติดเชื้อไวรัสโคโรนา 2019

ฉบับที่ 234 EOC ครั้งที่ 133 วันที่ 3 กันยายน 2563 เวลา 09.00 น.

สถานการณ์ต่างประเทศ พบผู้ป่วยยืนยัน ใน 213 ประเทศ/

ดินแดน/2 เรือสำราญ ไม่พบประเทศ ดินแดนพบใหม่

พบผู้ป่วยทั่วโลก 26,169,102 ราย เสียชีวิต 866,576 ราย อัตราป่วยตาย ร้อยละ 3.3

รักษาหาย/ออกจาก รพ. 18,430,244 ราย ร้อยละ 70.4

ผู้ป่วยที่กำลังรักษา อาการเล็กน้อย ร้อยละ 26.0 อาการรุนแรง/วิกฤติ ร้อยละ 0.2

ลำดับประเทศ ที่พบโรคติดเชื้อไวรัสโคโรนา 2019 สูงสุด ดังนี้

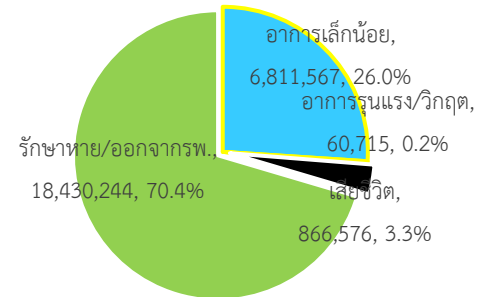

ประเทศ/อื่นๆ	รวมป่วย	ป่วยใหม่	รวมเสียชีวิต	%	เสียชีวิตใหม่	รักษาหาย	%	อาการรุนแรง	อัตราป่วย 1M pop	อัตราตาย 1M pop	อัตราตรวจ 1M pop
สหรัฐอเมริกา	6,290,322	40,796	189,936	3.02	1,062	3,541,856	56.3	15,141	18,984	573	253,669
แคลิฟอร์เนีย	721,667	5,018	13,318	1.85	153						
เท็กซัส	651,983	4,295	13,221	2.03	160						
บราซิล	4,001,422	48,632	123,899	3.10	1,218	3,210,405	80.2	8,318	18,802	582	67,439
อินเดีย	3,848,968	82,860	67,486	1.75	1,026	2,967,396	77.1	8,944	2,784	49	32,074
รัสเซีย	1,005,000	4,952	17,414	1.73	115	821,169	81.7	2,300	6,886	119	254,204
เปรู	663,437	6,308	29,259	4.41	191	480,177	72.4	1,500	20,074	885	98,538
โคลอมเบีย	633,339	9,270	20,348	3.21	296	479,568	75.7	1,493	12,424	399	55,126
แอฟริกาใต้	630,595	2,336	14,389	2.28	126	553,456	87.8	539	10,610	242	62,701
เม็กซิโก	606,036	6,476	65,241	10.77	827	421,373	69.5	3,275	4,692	505	10,530
สเปน	479,554	8,581	29,194	6.09	42	N/A	N/A	874	10,256	624	196,979
อาร์เจนตินา	439,172	10,933	9,118	2.08	199	315,530	71.8	2,359	9,702	201	28,737
ประเทศกลุ่ม ASEAN											
ฟิลิปปินส์	226,440	2,218	3623	1.60	27	158,610	70.0	837	2,062	33	24,282
อินโดนีเซีย	180,646	3,075	7616	4.22	111	129,971	71.9		659	28	8,399
สิงคโปร์	56,860	8	27	0.05		55,891	98.3		9,706	5	353,051
มาเลเซีย	9360	6	128	1.37		9079	97.0	4	289	4	39,160
ไทย	3425	8	58	1.69		3274	95.6	1	49	0.8	10,729
เวียดนาม	1046	2	34	3.25		746	71.3		11	0.3	10351
พม่า	995	76	6	0.60		358	36.0		18	0.1	2898
กัมพูชา	274			0.00		266	97.1	1	16		5,967
บรูไน	144		3	2.08		139	96.5		329	7	119,089
ลาว	22					21			3		5443

เขตติดโรคติดต่ออันตราย

1. สาธารณรัฐอิตาลี 2. สาธารณรัฐอิสลามอิหร่าน

3. มาเลเซีย 4. ราชอาณาจักรกัมพูชา 5. สาธารณรัฐประชาธิปไตยประชาชนลาว 6. สาธารณรัฐอินโดนีเซีย 7. สาธารณรัฐแห่งสหภาพพม่า

*เขตติดโรคติดต่ออันตราย ฉบับที่ 3 (ประกาศกระทรวงสาธารณสุข เรื่อง ยกเลิกท้องที่นอกราชอาณาจักรที่เป็นเขตติดโรคติดต่ออันตรายกรณีโรคติดเชื้อไวรัสโคโรนา 2019 หรือโรคโควิด 19 (Coronavirus Disease 2019 (COVID-19)) พ.ศ.2563

ประกาศยกเลิกสาธารณรัฐเกาหลี (Republic of Korea) และสาธารณรัฐประชาชนจีน (People's Republic of China) รวมถึงเขตบริหารพิเศษมาเก๊า (Macao) และเขตบริหารพิเศษฮ่องกง (Hong Kong) จากการเป็นท้องที่นอกราชอาณาจักรที่เป็นเขตติดโรคติดต่ออันตราย

แนวโน้มจำนวนผู้ป่วย ผู้รักษาหาย/ออกจากโรงพยาบาลและผู้เสียชีวิต รายใหม่ โรคติดเชื้อไวรัสโคโรนา 2019 ทั่วโลก

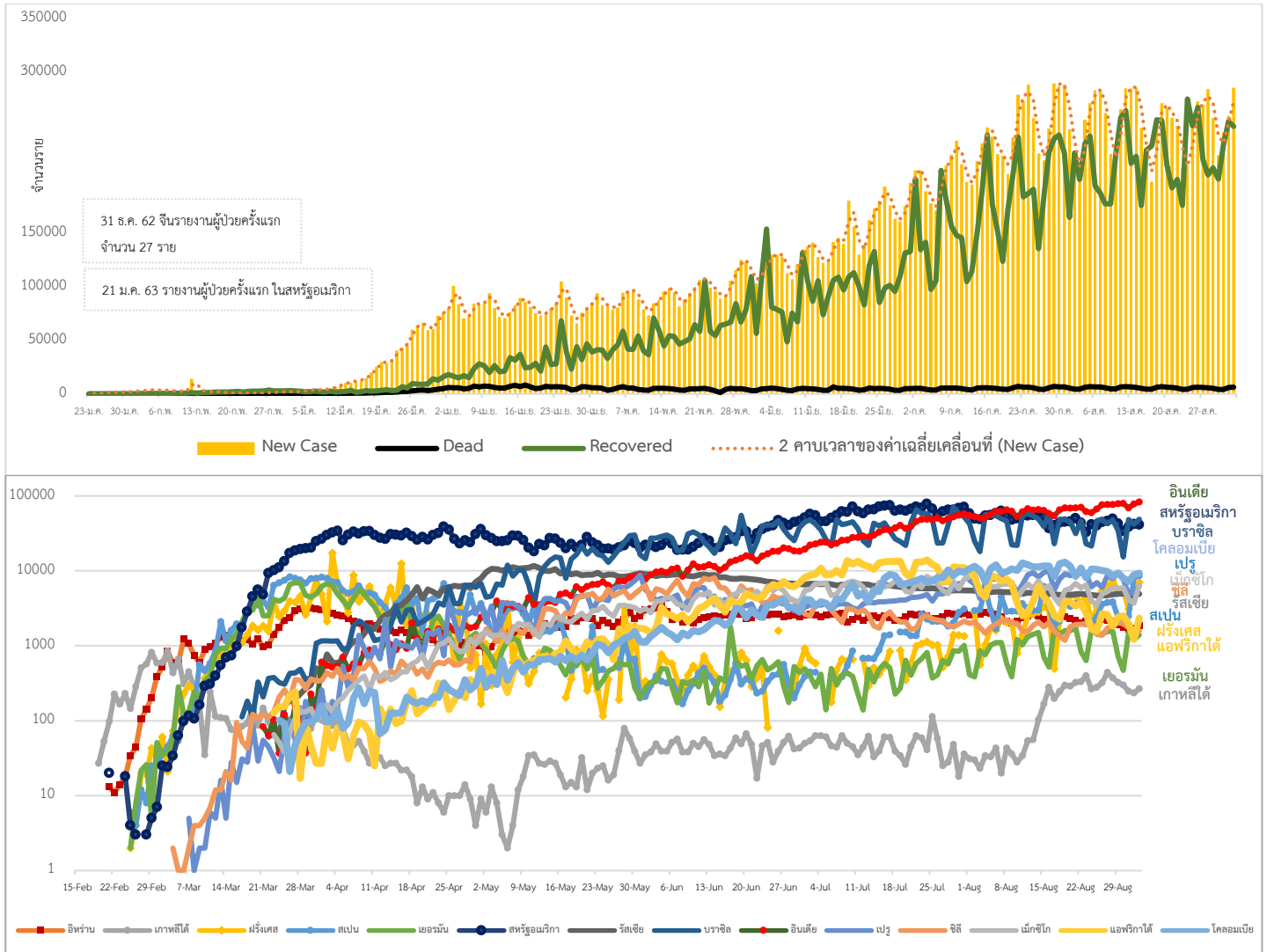

ประเด็นข่าวที่น่าสนใจ ณ วันที่ 2 กันยายน 2563

สหรัฐอเมริกา : รัฐบาลสหรัฐฯ เตรียมแผนงานช่วยให้โรงเรียนและศูนย์ดูแลเด็กเล็กทั่วประเทศเปิดการเรียนการสอนและบริการ และเตรียมการจัดส่งชุดตรวจการติดเชื้อเร็ว (Rapid test kit) ที่มีกระบวนการตรวจใช้เวลาเพียง 15 นาทีซึ่งผลตรวจที่ได้จะมีความแม่นยำราว 97 เปอร์เซ็นต์โดยจะกระจายให้กับหน่วยงานปฏิบัติการฉุกเฉินเบื้องต้น และประชากรกลุ่มเสี่ยงต่างๆ ให้เป็นภารกิจสำคัญที่สุด

สาธารณรัฐแห่งสหภาพเมียนมา : กระทรวงสาธารณสุขและการกีฬา ออกคำสั่งให้ประชาชนที่อาศัยอยู่ในเขตดิงกานจูน เขตอินเส่ง เขตเมย์ฮากาลาปะ เขตตาเกตตะ เขตไลน์ เขตปะชุนตาวน และเขตมิงกะลาดง ในเมืองย่างกุ้ง จะต้องอาศัยอยู่แต่ในบ้าน (Stay at Home) และให้ประชาชนที่ปฏิบัติตนดังนี้

1. อาศัยอยู่แต่ในบ้านของตนเอง ยกเว้น ข้าราชการ คณะกรรมการต่างๆ และผู้ที่ต้องทำงานในโรงงานและสถานประกอบการ
2. กรณีจำเป็นต้องไปซื้อของ อนุญาตให้ออกไป 1 คนต่อ 1 หลังคาเรือน
3. กรณีไปโรงพยาบาลหรือคลินิก อนุญาตให้ออกไป 2 คนต่อ 1 หลังคาเรือน
4. กรณีออกจากบ้านให้สวมใส่หน้ากาก (Mask) ทุกครั้ง

กรณีที่ต้องเดินทางด้วยยานพาหนะ

สำหรับสถานที่ทำงาน

- อนุญาตให้รถรับ-ส่งบุคคล ผ่านเข้า-ออกสถานที่ทำงานได้ และคนขับอยู่บนรถเท่านั้น

สำหรับพื้นที่ชุมชน (รถส่วนตัว)

- กรณีไปซื้อของให้คนขับอยู่บนรถเท่านั้น
- กรณีไปโรงพยาบาลหรือคลินิกให้คนขับอยู่บนรถเท่านั้น

หากต้องเดินทางในกรณีอื่นที่นอกเหนือจากที่กำหนดไว้ ให้ขออนุญาตไปยังคณะกรรมการย่านชุมชน บังคับใช้ตั้งแต่วันที่ 2 กันยายน 2563 เวลา 08.00 น. เป็นต้นไป

ประเทศเกาหลีใต้ : มีแผนเพิ่มเตียงผู้ป่วยอาการรุนแรงอีก 40 เตียงภายในวันที่ 14 ก.ย. และอาจย้ายผู้ป่วยอาการไม่รุนแรงไปรักษาตัวในสถานที่อื่น เพื่อนำเตียงมาใช้สำหรับผู้ป่วยอาการหนักแทนและมีมาตรการป้องกันการแพร่ระบาด โดยการห้ามรับประทานอาหารที่ร้านอาหาร ผับและบาร์หลัง 21.00 น. และบริการขนส่งมวลชนต้องเก็บข้อมูลสุขภาพของผู้โดยสารด้วย

สถานการณ์การคัดกรองผู้ป่วยสงสัยโรคติดเชื้อไวรัสโคโรนา 2019 ในประเทศไทย

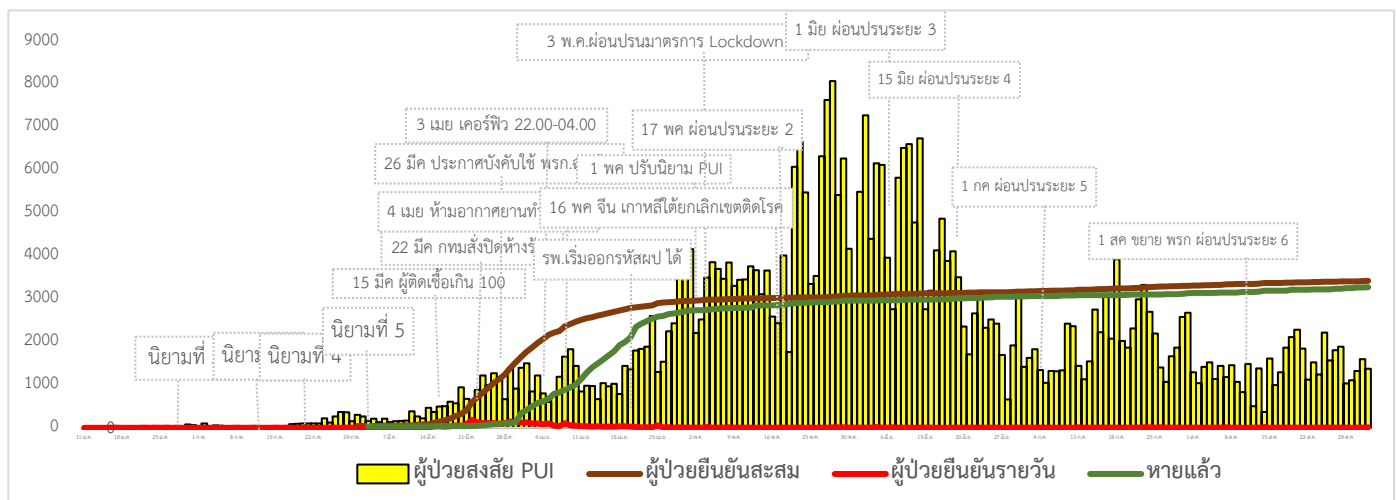

สถานการณ์ผู้ติดเชื้อไวรัสโคโรนา 2019 ในประเทศไทยวันนี้ มีผู้ติดเชื้อรายใหม่ 8 ราย เป็นผู้ที่เดินทางกลับจากต่างประเทศ (สหรัฐอเมริกา 6 ราย, ออสเตรเลีย 1 ราย, ญี่ปุ่น 1 ราย) และเข้ากักตัวในสถานที่รัฐจัดให้และสถานกักตัวที่รัฐกำหนด ไม่มีผู้ป่วยกลับบ้านเพิ่ม จึงมีผู้ป่วยกลับบ้านสะสม 3,274 ราย หรือคิดเป็นร้อยละ 94.93 ของผู้ป่วยทั้งหมด มีผู้ป่วยที่ยังรักษาอยู่ในโรงพยาบาล 93 ราย หรือร้อยละ 2.72 ของผู้ป่วยทั้งหมด ไม่มีผู้เสียชีวิตเพิ่ม รวมผู้เสียชีวิตสะสม 58 ราย ผู้ป่วยสะสมทั้งสิ้น 3,425 ราย สำหรับผู้ติดเชื้อรายใหม่วันนี้ เป็นผู้ที่เดินทางมาจาก

สหรัฐอเมริกา 6 ราย สัญชาติอเมริกัน 4 ราย เป็น เพศชาย 2 ราย อายุ 48 ปี อาชีพ ครูโรงเรียนเอกชน และ 15 ปี เพศหญิง 2 ราย อายุ 49 และ 13 ปี ทุกายเป็นสมาชิกในครอบครัวเดียวกัน เดินทางถึงประเทศไทยวันที่ 19 สิงหาคม 2563 เข้ากักตัวในสถานที่รัฐกำหนด (Alternative State Quarantine) ที่ จ.สมุทรปราการ พบเชื้อจากการตรวจในครั้งที่ 2 วันที่ 31 สิงหาคม 2563 (วันที่ 12 ของการกักตัว) ไม่มีอาการ เข้ารับการรักษาที่โรงพยาบาลเอกชน ในจ.สมุทรปราการ

สัญชาติไทย 2 ราย เป็น เพศชาย อายุ 34 ปี และ เพศหญิง อายุ 36 ปี อาชีพรับจ้าง เดินทางถึงประเทศไทยวันที่ 27 สิงหาคม 2563 เข้ากักตัวในสถานที่รัฐจัดให้ (State Quarantine) ใน จ.ชลบุรี พบเชื้อจากการตรวจในครั้งแรก วันที่ 31 สิงหาคม 2563 (วันที่ 4 ของการกักตัว) ไม่มีอาการ เข้ารับการรักษาที่โรงพยาบาลใน จ.ชลบุรี

ออสเตรเลีย 1 ราย เป็นเพศชาย อายุ 27 ปี สัญชาติไทย อาชีพนักศึกษา เดินทางถึงประเทศไทยวันที่ 24 สิงหาคม 2563 เข้ากักตัวในสถานที่รัฐจัดให้ (State Quarantine) ใน จ.ชลบุรี พบเชื้อจากการตรวจในครั้งแรก วันที่ 27 สิงหาคม 2563 (วันที่ 3 ของการกักตัว) ไม่มีอาการ เข้ารับการรักษาที่โรงพยาบาล ใน จ.ชลบุรี

ญี่ปุ่น 1 ราย เป็นเพศหญิง อายุ 29 ปี (ว่างงาน) สัญชาติไทย เดินทางถึงประเทศไทยวันที่ 28 สิงหาคม 2563 เข้ากักตัวในสถานที่รัฐจัดให้ (State Quarantine) ใน จ.ชลบุรี พบเชื้อจากการตรวจในครั้งแรก วันที่ 31 สิงหาคม 2563 (วันที่ 3 ของการกักตัว) ไม่มีอาการ เข้ารับการรักษาที่โรงพยาบาล ใน จ.ชลบุรี

ผลงานการคัดกรองผู้ป่วยสงสัยโรคติดเชื้อไวรัสโคโรนา 2019 ในจังหวัดประจวบคีรีขันธ์

1.กิจกรรมการเฝ้าระวัง ค้นหาผู้ป่วยสงสัยโรคติดเชื้อไวรัสโคโรนา 2019 และการทำ Home Quarantine ในพื้นที่

1.1 การเฝ้าระวังในผู้ที่เดินทางมาจากเขตติดโรคและพื้นที่ระบาด ในจังหวัดประจวบคีรีขันธ์

จุดคัดกรองด่านพรมแดนสิงขร อำเภอเมืองฯ วันที่ 2 กันยายน 2563 คัดกรองผู้ขนส่งสินค้า ชาวไทย จำนวน 51 คน ยานพาหนะ จำนวน 27 คัน ไม่พบผู้มีอาการ สละมคัดกรองตั้งแต่วันที่ 3 กรกฎาคม – 2 กันยายน 2563 คัดกรองผู้ขนส่งสินค้าทั้งหมด 2,694 ราย ยานพาหนะทั้งหมด 1,324 คัน

การคัดกรองชาวต่างชาติถูกกักที่สำนักงานตรวจคนเข้าเมืองประจวบคีรีขันธ์ (ด่านสิงขร)

สัญชาติ	จำนวนผู้ถูกกักกัน	ส่งตัวออกจากสถานที่กักกัน	ที่ยังกักกัน		หมายเหตุ
			อยู่ระหว่างเฝ้าระวัง	เฝ้าระวังครบ 14 วัน ยังคงกักกัน	
ปากีสถาน	19	2	0	17	- วันที่ 2 กันยายน 2563 รับใหม่ชาวเมียนมา 2 ราย กรณีหลบหนี ตม.ประจวบฯ - ผลการวัดอุณหภูมิ 2 กันยายน 2563 ไม่พบผู้มีอาการใช้
อุยกูร์	2	0	0	2	
อินเดีย	2	2	0	0	
เวียดนาม	4	4	0	0	
กัมพูชา	7	7	0	0	
ไนจีเรีย	1	1	0	0	
อังกฤษ	1	1	0	0	
ลาว	1	0	1	0	
มาเลเซีย	1	1	0	0	
เยอรมัน	1	0	1	0	
เมียนมา	179	165	11	3	
รวม	218	183	13	22	

มาตรการภายในจังหวัดประจวบคีรีขันธ์

1. ทุกโรงพยาบาล/โรงพยาบาลส่งเสริมสุขภาพตำบล จัดทำป้ายคัดกรองไว้ที่ OPD/ ER ทั้งในเวลาและนอกเวลา
2. ทุกโรงพยาบาลกำหนดเส้นทางเคลื่อนย้ายผู้ป่วยที่เข้าเกณฑ์สอบสวนโรคและซ้อมการเคลื่อนย้ายผู้ป่วย
3. กำหนดห้องแยกผู้ป่วย (ห้องพิเศษ) และเตรียม Cohort Ward
4. กำหนดทีมงาน/ ฝึกซ้อมการใส่ชุด PPE และการทำลายเชื้อ
 - ทีมแพทย์รักษา - ทีมพยาบาล
 - ทีม Lab - ทีมสอบสวนโรค
 - ทีมทำความสะอาด - ทีม IC ที่คอยกำกับ
5. จัดเตรียมยา เวชภัณฑ์ และทรัพยากร ให้เหมาะสมและเพียงพอ
6. หากพบผู้ที่เข้าเกณฑ์การสอบสวนโรคให้รักษาไว้ที่ รพ.นั้นๆ
7. ถ้าผู้ป่วย มีอาการหนักขึ้น ให้ส่งต่อตามระบบเดิม โดยต้องรับรักษาภายในจังหวัด ถ้าจะออกนอกจังหวัดจะอยู่ในความรับผิดชอบของ เขตสุขภาพที่ 5/ กระทรวงสาธารณสุข
8. สำนักงานสาธารณสุขจังหวัดประจวบคีรีขันธ์ พัฒนาทีม CDCU การใช้ PPE, การทำลายเชื้อ, การสอบสวน, เก็บตัวอย่าง
9. ประชาสัมพันธ์เชิงรุกและการให้ข้อมูลแก่สาธารณะ
 - ให้ประชาชนมีการสวมใส่หน้ากากอนามัยชนิดผ้า ในกรณีเข้าไปที่ที่มีคนจำนวนมาก ได้แก่ ตลาด ห้างสรรพสินค้า โรงภาพยนตร์ โรงพยาบาล รถตู้ รถแท็กซี่ เครื่องบิน เป็นต้น
 - การกำจัดหน้ากากอนามัย สำหรับประชาชนให้ใส่ในถุงพลาสติกมัดปากถุงให้แน่นแล้วนำไปให้รพ.สต.ในพื้นที่กำจัดที่เตาเผาขยะติดเชื้อ สำหรับหน่วยงาน ให้มีถังขยะติดเชื้อเพื่อทิ้งหน้ากากอนามัยที่ใช้แล้ว
 - ล้างมือด้วยสบู่บ่อยๆหรือ 70% แอลกอฮอล์แฮนด์เจล
 - กินร้อน ช้อนกลาง ใช้ของใช้ส่วนตัว ไม่ใช้ร่วมกับคนอื่น รวมทั้งคนในบ้านด้วยกัน
 - จัดทำและให้ข้อมูลวิทยุ, สื่อสาธารณะต่างๆ ตามระบบการสื่อสารของกระทรวงสาธารณสุข

ทีมตระหนักรู้สถานการณ์สำนักงานสาธารณสุขจังหวัดประจวบคีรีขันธ์