



# ศูนย์ปฏิบัติการภาวะฉุกเฉินด้านการแพทย์และสาธารณสุข สำนักงานสาธารณสุขจังหวัดประจวบคีรีขันธ์ กรณี โรคติดเชื้อไวรัสโคโรนา 2019

ฉบับที่ 254 EOC ครั้งที่ 135 วันที่ 23 กันยายน 2563 เวลา 09.00 น.

สถานการณ์ต่างประเทศ พบผู้ป่วยยืนยัน ใน 213 ประเทศ/

ดินแดน/2 เรือสำราญ ไม่พบประเทศ ดินแดนพบใหม่

พบผู้ป่วยทั่วโลก 31,742,218 ราย เสียชีวิต 973,933 ราย อัตราป่วยตาย ร้อยละ 3.1

รักษาหาย/ออกจาก รพ. 23,361,031 ราย ร้อยละ 73.6

ผู้ป่วยที่กำลังรักษา อาการเล็กน้อย ร้อยละ 23.1 อาการรุนแรง/วิกฤติ ร้อยละ 0.2

ลำดับประเทศ ที่พบโรคติดเชื้อไวรัสโคโรนา 2019 สูงสุด ดังนี้

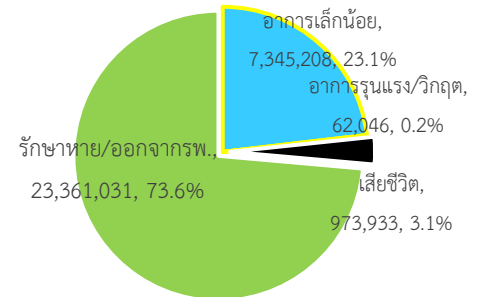

| ประเทศ/อื่นๆ             | รวมป่วย   | ป่วยใหม่ | รวมเสียชีวิต | %     | เสียชีวิตใหม่ | รักษาหาย  | %    | อาการรุนแรง | อัตราป่วย 1M pop | อัตราตาย 1M pop | อัตราตรวจ 1M pop |
|--------------------------|-----------|----------|--------------|-------|---------------|-----------|------|-------------|------------------|-----------------|------------------|
| สหรัฐอเมริกา             | 7,094,780 | 32,539   | 205,380      | 2.89  | 878           | 4,340,180 | 61.2 | 14,076      | 21,406           | 620             | 300,622          |
| แคลิฟอร์เนีย             | 792,610   | 1,931    | 15,147       | 1.91  | 76            |           |      |             |                  |                 |                  |
| เท็กซัส                  | 750,518   | 3,216    | 15,333       | 2.04  | 79            |           |      |             |                  |                 |                  |
| อินเดีย                  | 5,640,496 | 80,391   | 90,021       | 1.60  | 1,056         | 4,581,820 | 81.2 | 8,944       | 4,078            | 65              | 47,233           |
| บราซิล                   | 4,591,604 | 31,521   | 138,108      | 3.01  | 758           | 3,945,627 | 85.9 | 8,318       | 21,567           | 649             | 70,508           |
| รัสเซีย                  | 1,115,810 | 6,215    | 19,649       | 1.76  | 160           | 917,949   | 82.3 | 2,300       | 7,645            | 135             | 296,679          |
| โคลอมเบีย                | 777,537   | 7,102    | 24,570       | 3.16  | 173           | 650,801   | 83.7 | 863         | 15,245           | 482             | 67,851           |
| เปรู                     | 772,896   |          | 31,474       | 4.07  |               | 622,418   | 80.5 | 1,415       | 23,369           | 952             | 112,193          |
| เม็กซิโก                 | 700,580   | 2,917    | 73,697       | 10.52 | 204           | 502,982   | 71.8 | 2,568       | 5,421            | 570             | 12,303           |
| สเปน                     | 682,267   | 10,799   | 30,904       | 4.53  | 241           | N/A       | N/A  | 1,417       | 14,591           | 661             | 252,797          |
| แอฟริกาใต้               | 663,282   | 1,346    | 16,118       | 2.43  | 126           | 592,904   | 89.4 | 539         | 11,152           | 271             | 68,333           |
| อาร์เจนตินา              | 640,147   |          | 13,482       | 2.11  |               | 508,563   | 79.4 | 3,387       | 14,135           | 298             | 38,973           |
| <b>ประเทศกลุ่ม ASEAN</b> |           |          |              |       |               |           |      |             |                  |                 |                  |
| ฟิลิปปินส์               | 291,789   | 1,635    | 5,049        | 1.73  | 50            | 230,643   | 79.0 | 1048        | 2,655            | 46              | 31,194           |
| อินโดนีเซีย              | 252,923   | 4,071    | 9,837        | 3.89  | 160           | 184,298   | 72.9 |             | 922              | 36              | 10,920           |
| สิงคโปร์                 | 57,627    | 21       | 27           | 0.05  |               | 57,262    | 99.4 |             | 9,833            | 5               | 459,338          |
| มาเลเซีย                 | 10,358    | 82       | 130          | 1.26  |               | 9,563     | 92.3 | 9           | 319              | 4               | 44,725           |
| พม่า                     | 6,743     | 592      | 115          | 1.71  | 17            | 1,951     | 28.9 |             | 124              | 2               | 4,118            |
| ประเทศไทย                | 3,511     | 5        | 59           | 1.68  |               | 3,343     | 95.2 | 1           | 50               | 0.8             | 10,728           |
| เวียดนาม                 | 1,068     |          | 35           | 3.28  |               | 957       | 89.6 |             | 11               | 0.4             | 10,346           |
| กัมพูชา                  | 275       |          |              | 0.00  |               | 274       | 99.6 |             | 16               |                 | 7,532            |
| บรูไน                    | 145       |          | 3            | 2.07  |               | 142       | 97.9 |             | 331              | 7               | 128,352          |
| ลาว                      | 23        |          |              | 0.00  |               | 22        | 95.7 |             | 3                |                 | 6,623            |

## เขตติดโรคติดต่ออันตราย

1. สาธารณรัฐอิตาลี 2. สาธารณรัฐอิสลามอิหร่าน

3. มาเลเซีย 4. ราชอาณาจักรกัมพูชา 5. สาธารณรัฐประชาธิปไตยประชาชนลาว 6. สาธารณรัฐอินโดนีเซีย 7. สาธารณรัฐแห่งสหภาพพม่า

\*เขตติดโรคติดต่ออันตราย ฉบับที่ 3 (ประกาศกระทรวงสาธารณสุข เรื่อง ยกเลิกท้องที่นอกราชอาณาจักรที่เป็นเขตติดโรคติดต่ออันตรายกรณีโรคติดเชื้อไวรัสโคโรนา 2019 หรือโรคโควิด 19 (Coronavirus Disease 2019 (COVID-19)) พ.ศ.2563

ประกาศยกเลิกสาธารณรัฐเกาหลี (Republic of Korea) และสาธารณรัฐประชาชนจีน (People's Republic of China) รวมถึงเขตบริหารพิเศษมาเก๊า (Macao) และเขตบริหารพิเศษฮ่องกง (Hong Kong) จากการเป็นท้องที่นอกราชอาณาจักรที่เป็นเขตติดโรคติดต่ออันตราย

แนวโน้มจำนวนผู้ป่วย ผู้รักษาหาย/ออกจากโรงพยาบาลและผู้เสียชีวิต รายใหม่ โรคติดเชื้อไวรัสโคโรนา 2019 ทั่วโลก

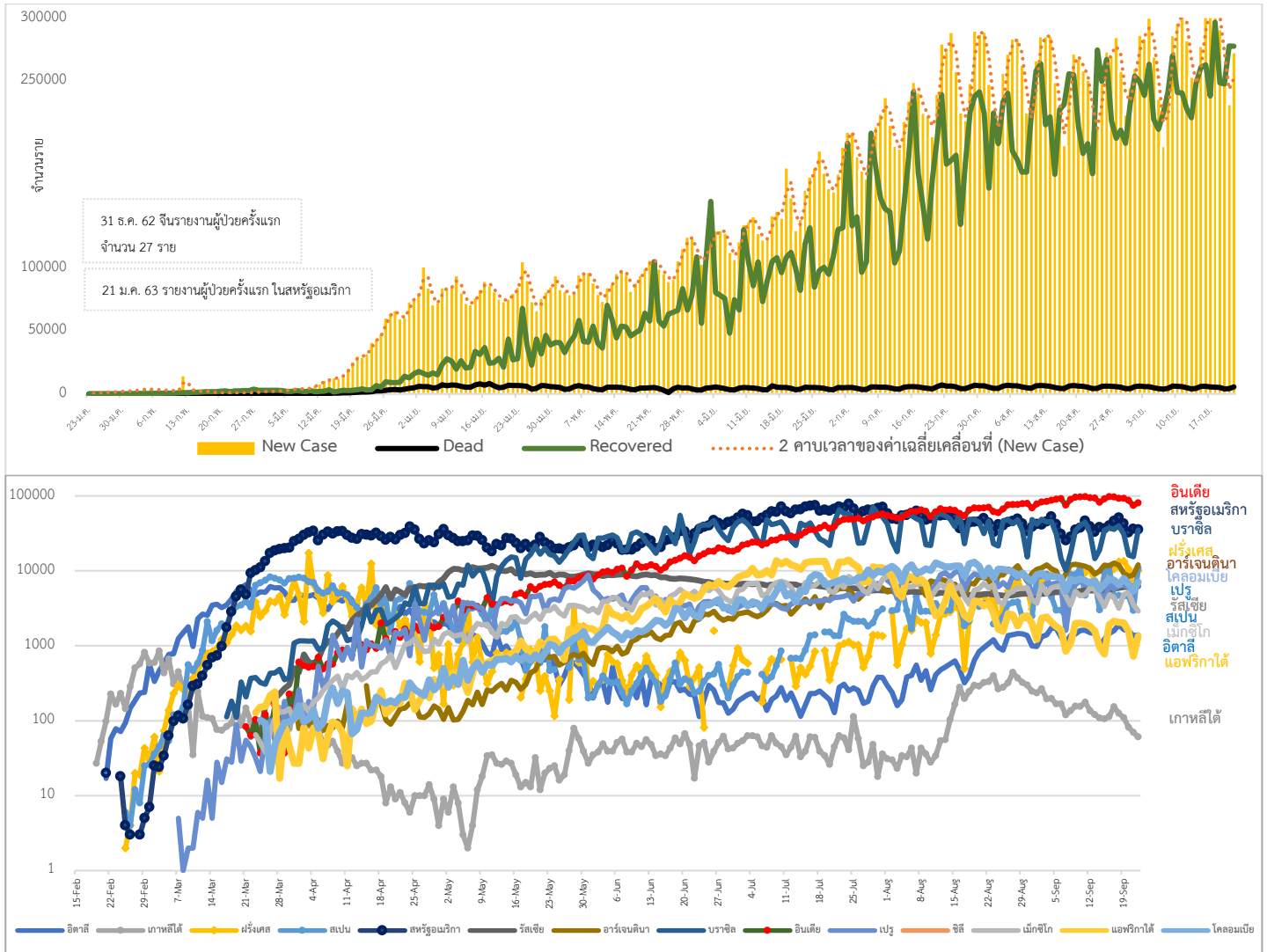

ประเด็นข่าวที่น่าสนใจ ณ วันที่ 22 กันยายน 2563

สาธารณสุขแห่งสหภาพเมียนมา วันที่ 22 ก.ย.63 พบผู้ติดเชื้อไวรัสโคโรนา 2019 รายใหม่ 666 ราย สถิติผู้ติดเชื้อสะสมเป็น อย่างน้อย 6,471 ราย ครึ่งหนึ่งของผู้ป่วยรายวันอยู่ที่เมืองย่างกุ้ง รัฐบาลจึงมีคำสั่งให้โรงงานผลิตเสื้อผ้าสำเร็จรูปทุกแห่งในเมือง ย่างกุ้งระงับการผลิตระหว่างวันที่ 24 ก.ย.63 ถึง 7 ต.ค.63 และขอความร่วมมือให้บริษัทเอกชนจัดสรรเวลาให้พนักงานทำงานที่ บ้านให้ได้มากที่สุด เพื่อลดการรวมตัวของประชาชนในสถานที่สาธารณะ หลังผลการสอบสวนโรคผู้ติดเชื้อในเมืองย่างกุ้งพบว่า มีผู้ป่วยจำนวนมากขึ้นซึ่งติดเชื้อโดยไม่ทราบที่มา เนื่องจากไม่มีประวัติเดินทางออกนอกพื้นที่ และไม่เคยสัมผัสใกล้ชิดกับผู้ป่วย ยืนยันก่อนหน้า

สหราชอาณาจักรบริเตนใหญ่และไอร์แลนด์เหนือ เตรียมประกาศล็อกดาวน์ทั่วประเทศ เริ่มบังคับใช้ตั้งแต่วันที่ 24 ก.ย.63 โดยสถานบันเทิง ผับ บาร์ ร้านอาหาร และสถานบริการอื่นๆ ทั้งหมดในอังกฤษ ต้องปิดทำการเวลา 22.00 น.รวมทั้งสกอตแลนด์ เวลส์และไอร์แลนด์เหนือ จะประกาศระเบียบที่บังคับใช้ และกำหนดจัดประชุม COBRA ซึ่งเป็นการประชุมฉุกเฉินเพื่อรับมือโรคติดเชื้อไวรัสโคโรนา 2019 ในวันที่ 23 ก.ย.63 หลังจากพบผู้ติดเชื้อไวรัสโคโรนา 2019 รายใหม่เพิ่มขึ้น 2 เท่าในทุก 7 วัน นอกจากนี้ หัวหน้าเจ้าหน้าที่ด้านการแพทย์ (CMOs) ของอังกฤษสกอตแลนด์ เวลส์ และไอร์แลนด์เหนือ แนะนำให้รัฐบาลยกระดับการเตือนภัยจากการแพร่ระบาดของโรคติดเชื้อไวรัสโคโรนา 2019 จากระดับ 3 สู่ระดับ 4 ในวันที่ 22 ก.ย.63 โดยระดับ 4 หมายความว่า การแพร่ระบาดได้เกิดขึ้นโดยทั่วไป มีการแพร่เชื้อในระดับสูง และจำนวนผู้ติดเชื้อเพิ่มขึ้นแบบทวีคูณ

**เขตปกครองพิเศษฮ่องกง** ฮ่องกงดิสนีย์แลนด์จะเปิดรับนักท่องเที่ยวอีกครั้ง ในวันที่ 25 ก.ย.ภายใต้มาตรการควบคุมดูแลด้านสุขอนามัยอย่างเคร่งครัด คือลดปริมาณนักท่องเที่ยว และลดจำนวนวันที่เปิดให้เข้ามาใช้บริการหลังจากเมื่อสัปดาห์ที่ผ่านมาทางการฮ่องกงได้ผ่อนคลายมาตรการคุมเข้มเพื่อควบคุมการแพร่ระบาดของโรคติดเชื้อไวรัสโคโรนา 2019 และอนุญาตให้เปิดสวนสนุกได้

**ไทย** กรมอนามัยขอความร่วมมือผู้จัดการแข่งขัน เจ้าหน้าที่ นักกีฬา และผู้ชมกีฬาทุกชนิด ให้ปฏิบัติตามแนวทางด้านสาธารณสุขในการจัดกิจกรรมแข่งขันกีฬาทุกชนิดที่มีผู้เข้าชม ทั้งระบบเปิดและระบบปิด เพื่อป้องกันการแพร่เชื้อโรคติดเชื้อไวรัสโคโรนา 2019 รายใหม่ และป้องกันการระบาดระลอกสอง ดังนี้

1) สำหรับผู้จัดการแข่งขัน แบ่งเป็น 2 ระยะ คือ ระยะเตรียมการ และระยะเปิดการแข่งขัน

- ระยะเตรียมการ ต้องเตรียมการด้านสถานที่ กำหนดจุดคัดกรองทางเข้าออก จุดล้างมือ/เจลแอลกอฮอล์ ทำความสะอาดสถานที่ และพื้นผิวสัมผัสร่วม การจำกัดจำนวนผู้ชม ประเภทกีฬากลางแจ้ง จำกัดจำนวน ผู้ชมไม่เกิน 1 ใน 4 หรือร้อยละ 25 ของความจุสนาม ส่วนประเภทกีฬาในร่ม จำกัดจำนวนผู้ชมไม่เกินร้อยละ 15 ของความจุสนาม พร้อมทั้งให้ความรู้แก่เจ้าหน้าที่ผู้ตัดสิน ผู้ประกอบการร้านอาหาร ผู้ดูแลทำความสะอาดในการป้องกันตนเอง และมีระบบออนไลน์ขึ้นข้อควรระวัง

- ระยะเปิดการแข่งขัน จัดแยกโซนนักกีฬา เจ้าหน้าที่และผู้ชม จำกัดจำนวนคนไม่ให้แออัด (1คนต่อ 4 ตารางเมตร) จัดระบบระบายอากาศที่ดี ผู้ที่ไม่ได้แข่งขันต้องสวมหน้ากากอนามัยตลอดเวลา

2) สำหรับเจ้าหน้าที่ สังเกตอาการตนเอง หากมีไข้ ไอ จาม มีน้ำมูก ให้หยุดงานและพบแพทย์ทันที หมั่นล้างมือบ่อย ๆ หลังสัมผัส หยิบจับสิ่งของ

3) สำหรับนักกีฬาต้องผ่านการตรวจหาเชื้อ SARS-CoV-2 ก่อนทำการแข่งขัน สังเกตอาการตนเอง เสมอ หากมีไข้ ไอ จาม มีน้ำมูก หรือเหนื่อยหอบ เจ็บคอหรือหัวหน้าที่มให้ทราบ หยุดเข้าร่วมการแข่งขัน และพบแพทย์ทันที หลีกเลี่ยงการใช้สิ่งของร่วมกัน เช่น แก้วน้ำ ผ้าเช็ดตัว

4) สำหรับผู้ชม ต้องผ่านจุดคัดกรองตรวจวัดอุณหภูมิ ลงทะเบียนผ่านแอปพลิเคชัน หรือแพลตฟอร์ม “ไทยชนะ” สวมหน้ากากผ้า/หน้ากากอนามัย ตลอดการเข้าชม เพื่อป้องกันน้ำลายหรือละอองฝอยเมื่อมีการตะโกนเชียร์/พูดคุยเสียงดัง ล้างมือบ่อย ๆ หลีกเลี่ยงการใช้มือสัมผัสใบหน้า ตา ปาก จมูก และเว้นระยะห่าง 1-2 เมตร ขณะต่อแถว และนั่งชม

## สถานการณ์การคัดกรองผู้ป่วยสงสัยโรคติดเชื้อไวรัสโคโรนา 2019 ในประเทศไทย

วันที่ 22 กันยายน 2563 ณ เวลา 12.00 น. พบผู้ป่วยที่มีอาการตามนิยามเฝ้าระวังโรครายใหม่ จำนวน 1,047 ราย คัดกรองผู้ที่เดินทางเข้า-ออกระหว่างประเทศสะสม 3,054 ราย เข้ารับการรักษาที่โรงพยาบาลด้วยตนเองสะสม 441,755 ราย (โรงพยาบาลเอกชน 139,279 ราย โรงพยาบาลรัฐ 299,334 ราย)

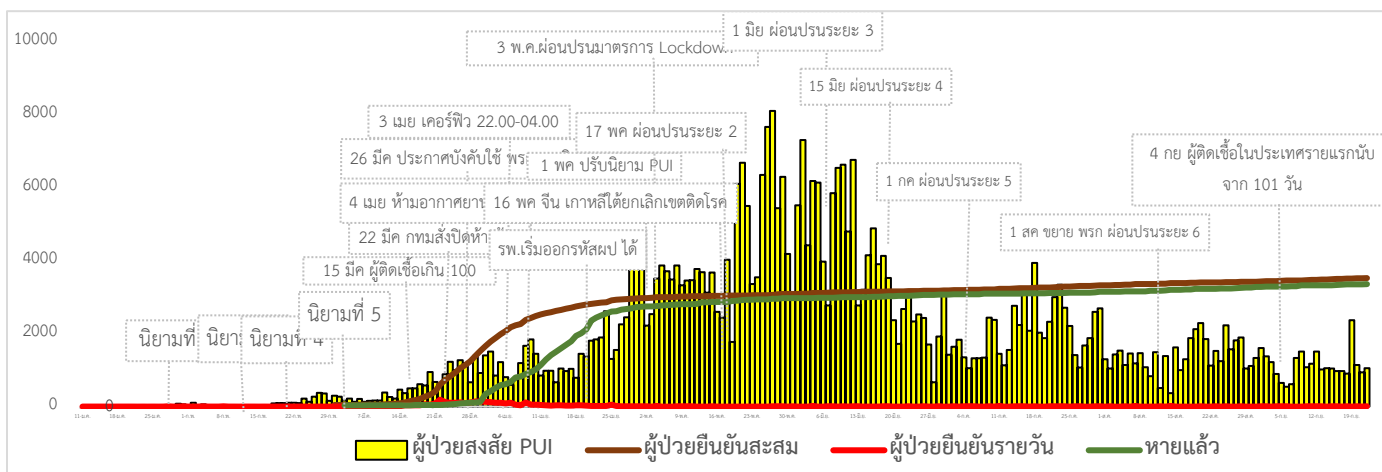

สถานการณ์ผู้ติดเชื้อไวรัสโคโรนา 2019 ในประเทศไทยวันนี้ มีผู้ติดเชื้อรายใหม่ 5 ราย เป็นผู้เดินทางจากต่างประเทศ (อินเดีย 4 ราย, สวิตเซอร์แลนด์ 1 ราย) ทุกรายเข้ากักตัวในสถานที่รัฐจัดให้ และสถานกักตัวที่รัฐกำหนด มีผู้ป่วยกลับบ้านได้ 1 ราย ทำให้มีผู้ป่วยกลับบ้านสะสม 3,343 ราย หรือคิดเป็นร้อยละ 95.22 ของผู้ป่วยทั้งหมด มีผู้ป่วยที่ยังรักษาอยู่ในโรงพยาบาล 109 ราย หรือร้อยละ 3.1 ของผู้ป่วยทั้งหมด ไม่มีผู้เสียชีวิตเพิ่ม รวมผู้เสียชีวิตสะสม 59 ราย ผู้ป่วยสะสมทั้งสิ้น 3,511 ราย สำหรับผู้ติดเชื้อรายใหม่วันนี้ เป็นผู้ที่เดินทางมาจาก

**อินเดีย 4 ราย** ทุกรายมีสัญชาติอินเดีย เป็นหญิงอายุ 7 เดือน และ 30 ปี และชายอายุ 36 ปี ทั้ง 3 รายเป็นครอบครัวเดียวกัน มีอาชีพค้าขาย/ธุรกิจส่วนตัว อีกรายเป็นชายอายุ 62 ปี อาชีพธุรกิจส่วนตัว ทุกรายเดินทางถึงประเทศไทยวันที่ 16 กันยายน 2563 เข้ากักตัวในสถานที่รัฐกำหนด (Alternative State Quarantine) ในกรุงเทพมหานคร พบเชื้อจากการตรวจครั้งแรกวันที่ 19 กันยายน 2563 (วันที่ 3 ของการกักตัว) ไม่มีอาการ เข้ารับการรักษาที่โรงพยาบาลเอกชนในกรุงเทพมหานคร

**สวิตเซอร์แลนด์ 1 ราย** เป็นหญิง สัญชาติไทย อายุ 44 ปี อาชีพแม่บ้าน เดินทางถึงประเทศไทยวันที่ 16 กันยายน 2563 เข้ากักตัวในสถานที่รัฐจัดให้ (State Quarantine) ที่จังหวัดชลบุรี พบเชื้อจากการตรวจครั้งแรกวันที่ 19 กันยายน 2563 (วันที่ 3 ของการกักตัว) ไม่มีอาการ เข้ารับการรักษาที่โรงพยาบาลในจังหวัดสมุทรปราการ

## ผลงานการคัดกรองผู้ป่วยสงสัยโรคติดเชื้อไวรัสโคโรนา 2019 ในจังหวัดประจวบคีรีขันธ์

1.กิจกรรมการเฝ้าระวัง ค้นหาผู้ป่วยสงสัยโรคติดเชื้อไวรัสโคโรนา 2019 และการทำ Home Quarantine ในพื้นที่

1.1 การเฝ้าระวังในผู้ที่เดินทางมาจากเขตติดโรคและพื้นที่ระบาด ในจังหวัดประจวบคีรีขันธ์

จุดคัดกรองด่านพรมแดนสิงขร อำเภอเมืองฯ วันที่ 22 กันยายน 2563 คัดกรองผู้ขนส่งสินค้า ชาวไทย จำนวน 55 คน ยานพาหนะ จำนวน 28 คัน ไม่พบผู้มีอาการ สะสมคัดกรองตั้งแต่วันที่ 3 กรกฎาคม-22 กันยายน 2563 คัดกรองผู้ขนส่งสินค้า ทั้งหมด 3,671 ราย ยานพาหนะทั้งหมด 1,852 คัน



การรับแจ้งผู้ป่วยเฝ้าระวังรายใหม่ ประจำวันที่ 22 กันยายน 2563 PUI จำนวน 2 ราย Non-PUI จำนวน 0 ราย

| อำเภอ  | รายละเอียด  | ผลตรวจ |
|--------|---|--------|
| หัวหิน | <p><b>รายที่ 1</b> เพศหญิง อายุ 38 ปี สัญชาติไทย อาชีพ บุคลากรทางการแพทย์ (เลขાแผนกทันตกรรม หน้าที่ซักรประวัติผู้ป่วย) ที่อยู่ ต.หัวหิน อ.หัวหิน จ.ประจวบคีรีขันธ์ เริ่มป่วย 15 กันยายน 2563 รักษา 22 กันยายน 2563 รพ.กรุงเทพ หัวหิน แรกรับ อุณหภูมิ 37.1 เจ็บคอปวดศีรษะประมาณ 1 สัปดาห์ ไอ วินิจฉัย Nasopharyngitis ประวัติก่อนหน้านี้ประมาณ 1 อาทิตย์ ซักประวัติผู้ที่กลับมาจากการกักตัวครบใน State Quarantine (ไม่พบเชื้อ)</p> <p><b>รายที่ 2</b> เพศหญิง อายุ 27 ปี สัญชาติไทย อาชีพ บุคลากรทางการแพทย์ (เลขาแผนกทันตกรรม หน้าที่ซักรประวัติผู้ป่วย) ที่อยู่ ต.หนองแก อ.หัวหิน จ.ประจวบคีรีขันธ์ เริ่มป่วย 15 กันยายน 2563 รักษา 22 กันยายน 2563 รพ.กรุงเทพ หัวหิน แรกรับ อุณหภูมิ 37 ปวดศีรษะ ไอ เจ็บคอ มีน้ำมูก เสมหะ วินิจฉัย Acute Nasopharyngitis ประวัติเสี่ยง เดินทางไปห้างสรรพสินค้า, สัมผัสชาวต่างชาติ, ก่อนหน้านี้ประมาณ 1 อาทิตย์ ซักประวัติผู้ที่กลับมาจากการกักตัวครบใน State Quarantine (ไม่พบเชื้อ) และมีเพื่อนร่วมงานป่วยในเวลาใกล้เคียงกัน</p> | รอผล   |

สรุปผู้ป่วยเข้าเกณฑ์สอบสวนโรคติดเชื้อไวรัสโคโรนา 2019 จังหวัดประจวบคีรีขันธ์

| ผู้ป่วยเข้าเกณฑ์สอบสวนโรค |      | ไม่พบเชื้อ | รอผลห้องปฏิบัติการ | รักษาอยู่ | ออกจาก รพ. |
|---------------------------|------|------------|--------------------|-----------|------------|
| รายใหม่                   | สะสม | 446        | 2                  | 2         | 446        |
| 2                         | 448  |            |                    |           |            |

สรุปผู้ป่วยยืนยันโรคติดเชื้อไวรัสโคโรนา 2019 จังหวัดประจวบคีรีขันธ์

| ผู้ป่วยยืนยันพบเชื้อ                  |      | รักษาอยู่ | อาการรุนแรง | รักษาหาย/ออกจาก รพ. | เสียชีวิต |
|---------------------------------------|------|-----------|-------------|---------------------|-----------|
| รายใหม่                               | สะสม | 0         | 0           | 15                  | 2         |
| ไม่พบผู้ติดเชื้อรายใหม่เป็นวันที่ 173 | 17   |           |             |                     |           |

มาตรการภายในจังหวัดประจวบคีรีขันธ์

1. ทุกโรงพยาบาล/โรงพยาบาลส่งเสริมสุขภาพตำบล จัดทำป้ายคัดกรองไว้ที่ OPD/ ER ทั้งในเวลาและนอกเวลา
2. ทุกโรงพยาบาลกำหนดเส้นทางเคลื่อนย้ายผู้ป่วยที่เข้าเกณฑ์สอบสวนโรคและซ้อมการเคลื่อนย้ายผู้ป่วย
3. กำหนดห้องแยกผู้ป่วย (ห้องพิเศษ) และเตรียม Cohort Ward
4. กำหนดทีมงาน/ ฝึกซ้อมการใส่ชุด PPE และการทำลายเชื้อ
  - ทีมแพทย์รักษา                      - ทีมพยาบาล
  - ทีม Lab                                      - ทีมสอบสวนโรค
  - ทีมทำความสะอาด                      - ทีม IC ที่คอยกำกับ
5. จัดเตรียมยา เวชภัณฑ์ และทรัพยากร ให้เหมาะสมและเพียงพอ
6. หากพบผู้ที่เข้าเกณฑ์การสอบสวนโรคให้รักษาไว้ที่ รพ.นั้นๆ

7. ถ้าผู้ป่วย มีอาการหนักขึ้น ให้ส่งต่อตามระบบเดิม โดยต้องรับรักษาภายในจังหวัด ถ้าจะออกนอกจังหวัดจะอยู่ในความรับผิดชอบของ เขตสุขภาพที่ 5/ กระทรวงสาธารณสุข
8. สำนักงานสาธารณสุขจังหวัดประจวบคีรีขันธ์ พัฒนาทีม CDCU การใช้ PPE, การทำลายเชื้อ, การสอบสวน, เก็บตัวอย่าง
9. ประชาสัมพันธ์เชิงรุกและการให้ข้อมูลแก่สาธารณะ
  - ให้ประชาชนมีการสวมใส่หน้ากากอนามัยชนิดผ้า ในกรณีเข้าไปที่ที่มีคนจำนวนมาก ได้แก่ ตลาด ห้างสรรพสินค้า โรงภาพยนตร์ โรงพยาบาล รถตู้ รถแท็กซี่ เครื่องบิน เป็นต้น
  - การกำจัดการนำหน้ากากอนามัย สำหรับประชาชนให้ใส่ในถุงพลาสติกมัดปากถุงให้แน่นแล้วนำไปให้รพ.สต.ในพื้นที่กำจัดที่เตาเผาขยะติดเชื้อ สำหรับหน่วยงาน ให้มีถังขยะติดเชื้อเพื่อทิ้งหน้ากากอนามัยที่ใช้แล้ว
  - ล้างมือด้วยสบู่บ่อยๆหรือ 70% แอลกอฮอล์แฮนด์เจล
  - กินร้อน ช้อนกลาง ใช้ของใช้ส่วนตัว ไม่ใช้ร่วมกับคนอื่น รวมทั้งคนในบ้านด้วยกัน
  - จัดทำและให้ข้อมูลวิทยุ, สื่อสาธารณะต่างๆ ตามระบบการสื่อสารของกระทรวงสาธารณสุข

ทีมตระหนักรู้สถานการณ์สำนักงานสาธารณสุขจังหวัดประจวบคีรีขันธ์