



ศูนย์ปฏิบัติการภาวะฉุกเฉินด้านการแพทย์และสาธารณสุข สำนักงานสาธารณสุขจังหวัดประจวบคีรีขันธ์ กรณี โรคติดเชื้อไวรัสโคโรนา 2019

ฉบับที่ 309 EOC ครั้งที่ 149 วันที่ 21 ธันวาคม 2563 เวลา 09.00 น.

สถานการณ์ต่างประเทศ พบผู้ป่วยยืนยัน ใน 218 ประเทศ/

ดินแดน/2 เรือสำราญ ไม่พบประเทศ/ดินแดนที่พบผู้ป่วยใหม่

พบผู้ป่วยทั่วโลก 77,152,089 ราย เสียชีวิต 1,699,118 ราย อัตราป่วยตาย ร้อยละ 2.2

รักษาหาย/ออกจาก รพ. 54,051,423 ราย ร้อยละ 70.1

ผู้ป่วยที่กำลังรักษา อาการเล็กน้อย ร้อยละ 27.6 อาการรุนแรง/วิกฤติ ร้อยละ 0.1

ลำดับประเทศ ที่พบโรคติดเชื้อไวรัสโคโรนา 2019 สูงสุด ดังนี้

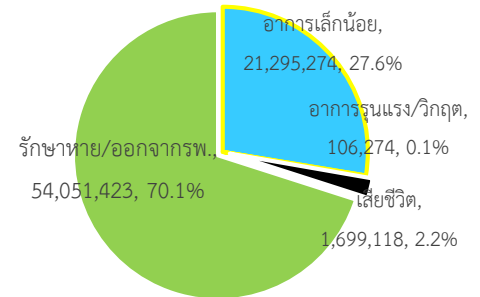

ประเทศ/อื่นๆ	รวมป่วย	ป่วยใหม่	รวมเสียชีวิต	%	เสียชีวิตใหม่	รักษาหาย	%	อาการรุนแรง	อัตราป่วย 1M pop	อัตราตาย 1M pop	อัตราตรวจ 1M pop
สหรัฐอเมริกา	18,260,997	176,641	324,849	1.78	1,394	10,618,272	58.1	27,997	55,017	979	705,632
แคลิฟอร์เนีย	1,884,136	37,738	22,670	1.20	76						
เท็กซัส	1,596,131	9,230	26,019	1.63	109						
อินเดีย	10,056,248	24,589	145,843	1.45	330	9,605,390	95.5	8,944	7,254	105	116,273
บราซิล	7,238,600	25,445	186,764	2.58	408	6,222,764	86.0	8,318	33,941	876	120,504
รัสเซีย	2,848,377	28,948	50,858	1.79	511	2,275,657	79.9	2,300	19,514	348	588,501
ฝรั่งเศส	2,473,354	12,799	60,549	2.45	131	183,806	7.4	2,754	37,853	927	470,481
ตุรกี	2,040,147	35,928	67,401	3.30	326	N/A	N/A	1,364	29,978	990	728,530
สหราชอาณาจักร	2,024,601	20,316	18,097	0.89	246	1,800,286	88.9	5,347	23,885	213	264,725
อิตาลี	1,953,185	15,104	68,799	3.52	352	1,261,626	64.6	2,743	32,327	1,139	415,910
สเปน	1,817,448		48,926	2.69		N/A	N/A	1,920	38,865	1,046	532,867
อาร์เจนตินา	1,541,285	4,116	41,813	2.71	50	1,368,346	88.8	3,462	33,956	921	99,070
ประเทศกลุ่ม ASEAN											
อินโดนีเซีย	664,930	6,982	19,880	2.99	221	541,811	81.5		2,419	72	24,689
ฟิลิปปินส์	459,789	1,754	8,947	1.95	36	429,134	93.3	708	4,170	81	58,715
พม่า	116,134	947	2,443	2.10	19	95,387	82.1		2,128	45	29,216
มาเลเซีย	93,309	1340	437	0.47	4	77,309	82.9	116	2,866	13	95,265
สิงคโปร์	58,422	19	29	0.05		58,279	99.8		9,949	5	856,788
ประเทศไทย	4,907	576	60	1.22		4,041	82.4	1	70	0.9	17,427
เวียดนาม	1,413	2	35	2.48		1,269	89.8		14	0.4	14,646
กัมพูชา	362			0.00		345	95.3		22		15,778
บรูไน	152		3	1.97		149	98.0		346	7	184,085
ลาว	41					36			6		11,867

เขตติดโรคติดต่ออันตราย

1. สาธารณรัฐอิตาลี 2. สาธารณรัฐอิสลามอิหร่าน
 3. มาเลเซีย 4. ราชอาณาจักรกัมพูชา 5. สาธารณรัฐประชาธิปไตยประชาชนลาว 6. สาธารณรัฐอินโดนีเซีย 7. สาธารณรัฐแห่งสหภาพพม่า

*เขตติดโรคติดต่ออันตราย ฉบับที่ 3 (ประกาศกระทรวงสาธารณสุข เรื่อง ยกเลิกท้องถิ่นนอกราชอาณาจักรที่เป็นเขตติดโรคติดต่ออันตรายกรณีโรคติดเชื้อไวรัสโคโรนา

2019 หรือโรคโควิด 19 (Coronavirus Disease 2019 (COVID-19)) พ.ศ.2563

ประกาศยกเลิกสาธารณรัฐเกาหลี (Republic of Korea) และสาธารณรัฐประชาชนจีน (People's Republic of China) รวมถึงเขตบริหารพิเศษมาเก๊า (Macao)

และเขตบริหารพิเศษฮ่องกง (Hong Kong) จากการเป็นท้องถิ่นนอกราชอาณาจักรที่เป็นเขตติดโรคติดต่ออันตราย

แนวโน้มจำนวนผู้ป่วย ผู้รักษาหาย/ออกจากโรงพยาบาลและผู้เสียชีวิต รายใหม่ โรคติดเชื้อไวรัสโคโรนา 2019 ทั่วโลก

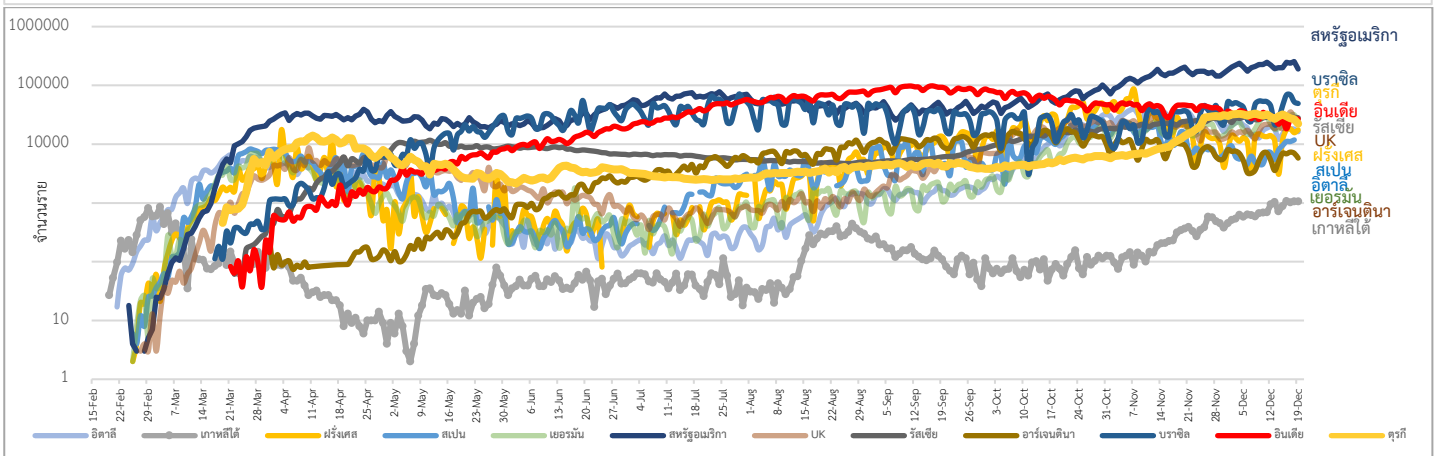
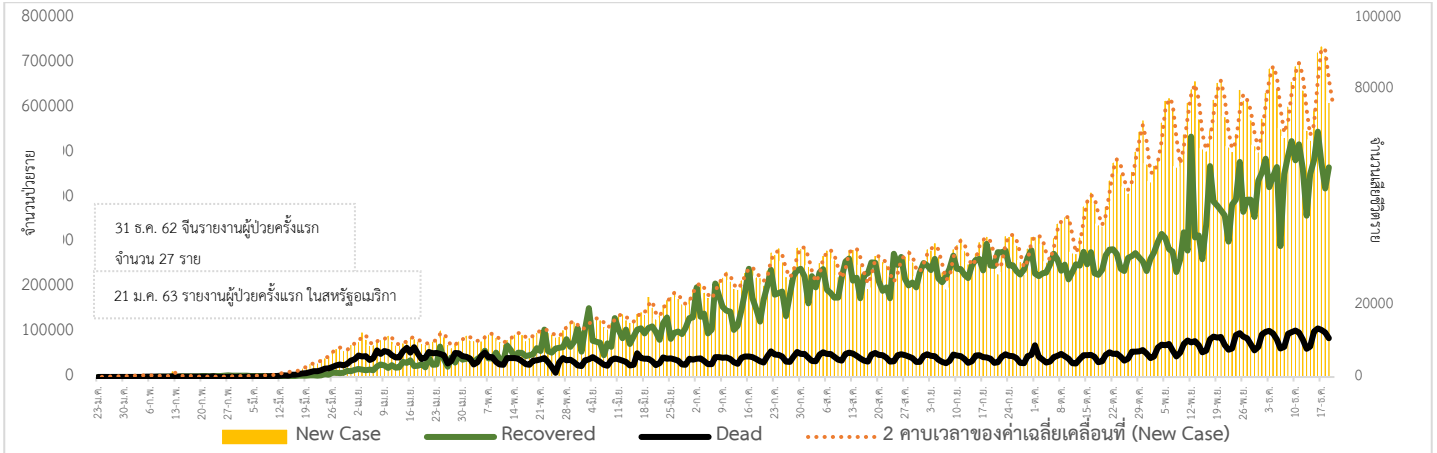

Coronavirus Disease 2019 (COVID-19) Surveillance Dashboard (Myanmar)

<p>ตัวอย่าง: ๑๕๖๖๖๖๖๖๖๖๖ (Total Specimens Tested)</p> <p>1,594,654</p>	<p>๑๕๖๖๖๖๖๖๖๖๖ (Total PUI)</p> <p>15,581</p>	<p>๖๖๖๖ (Lab Confirmed)</p> <p>116,134</p>	<p>๖๖๖๖๖๖๖๖๖๖ (Death among Lab Confirmed)</p> <p>2,443</p>
---	---	---	---

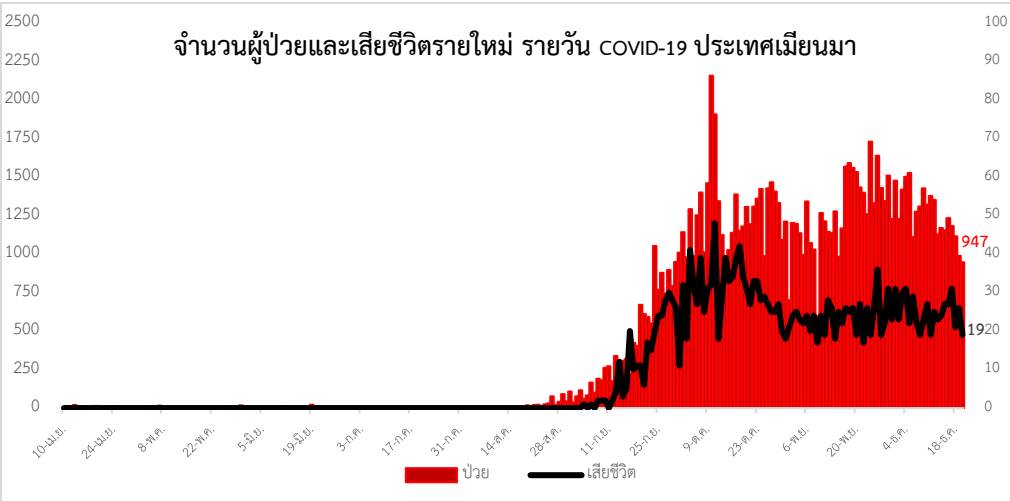

จังหวัด	รายใหม่	สะสม
พม่า	0	163
มณฑล	3	303/2
เกาะสอง	0	31
รวม	3	497

จำนวนผู้ติดเชื้อ COVID-19 ภาคตะวันออกเฉียงเหนือ 20 ธ.ค. 63: 37 + 2

มณฑล: 13, 11, 20, 18, 34

ประเด็นข่าวที่น่าสนใจ ณ วันที่ 20 ธ.ค. 2563

ประเด็นที่เกี่ยวข้องกับมาตรการการควบคุมและป้องกันการแพร่ระบาดของโรค

สาธารณรัฐโปแลนด์ ประกาศปิดเมืองบางส่วน ตั้งแต่วันที่ 28 ธันวาคม 2563 ถึง 17 มกราคม 2564 โดยศูนย์การค้าและสถานที่เล่นสกีจะปิดให้บริการ รวมทั้งเข้มงวดต่อการเดินทางช่วงก่อนเทศกาลปีใหม่ด้วย

สาธารณรัฐปานามา มีมาตรการบังคับให้สตรีและบุรุษจะต้องแยกกันซื้อหาสิ่งของคนละวัน ตั้งแต่ วันที่ 21 ธันวาคมนี้เป็นต้นไป ส่วนวันคริสมาสต์และวันปีใหม่ ห้ามประชาชนทุกคนเดินทางไปไหน ให้กักตัวอยู่กับบ้าน

สาธารณรัฐอิตาลี ประกาศมาตรการล็อกดาวน์เป็นระยะ ระหว่างช่วงคริสต์มาสจนถึงหลังปีใหม่ โดยให้ทำงานที่บ้าน ออกนอกบ้านเฉพาะยามจำเป็น และสถานประกอบการที่ไม่จำเป็นต้องปิดบริการระหว่างวันที่ 24 - 27 ธันวาคม 2563, 31 ธันวาคม 2563 - 3 มกราคม 2564 และระหว่างวันที่ 5 - 6 มกราคม 2564 ทั้งนี้ มาตรการ เคอร์ฟิวระหว่างเวลา 22.00 - 05.00 น. ตามเวลาท้องถิ่นยังคงมีผลบังคับใช้

มาตรการในประเทศไทย

จังหวัดสมุทรสาคร ประกาศมาตรการควบคุมโรคโควิด-19 1.ห้ามเข้า-ออกหอพักศรีเมือง ตลาดกลางกุ้ง เด็ดขาด 2.ปิดสถานที่ชั่วคราวตั้งแต่ 19 ธันวาคม 2563 - 3 มกราคม 2564 (สถานศึกษาสถาบันกวดวิชาซีพี ศูนย์กีฬา สถานบันเทิง ทั้งนี้ร้านอาหาร-เครื่องดื่ม ให้ซื้อกลับบ้าน เว้นแต่ร้านในโรงพยาบาลโรงแรม มีการปิดบางกิจการและจำกัด เวลาตลาดนัด/ตลาดสดเปิดไม่เกิน 6 ชั่วโมง 3.ห้ามประชาชนออกนอกเคหะสถาน ตั้งแต่22.00-05.00 น. 4.ห้ามต่างด้าว ออกนอกพื้นที่จังหวัด 5.คนไทยสามารถเข้า-ออกได้แต่ต้องแจ้งเจ้าหน้าที่ก่อน 6.การเลือกตั้งในวันพรุ่งนี้สามารถดำเนินการ ได้แต่ทุกคนต้องสวมหน้ากากอนามัยและมีระบบคัดกรองและเว้นระยะห่าง

กรุงเทพมหานคร ประกาศ 10 มาตรการ ป้องกันการแพร่ระบาดโควิด-19 ในพื้นที่ ดังนี้

1. ปิดโรงเรียนและศูนย์พัฒนาเด็กก่อนวัยเรียนในสังกัด กรุงเทพมหานคร ที่มีพื้นที่ติดต่อกับ จ.สมุทรสาคร 14 วัน ตั้งแต่วันที่ 21 ธ.ค.63 - 4 ม.ค.64 ได้แก่ เขตบางขุนเทียน บางบอน และหนองแขม โดยให้จัดการเรียนการสอนเสริมและการเรียนออนไลน์ทดแทน
2. ข้าราชการและบุคลากรกรุงเทพมหานคร ที่เดินทางไป-กลับ กรุงเทพมหานคร - สมุทรสาคร หรือมีที่พักอาศัยอยู่ใน จ.สมุทรสาคร ให้ปรับเปลี่ยนเป็นการทำงานที่บ้าน (work from home)
3. ขอความร่วมมือภาครัฐและเอกชน จัดกิจกรรมที่มีการรวมตัวของประชาชนจำนวนมาก เช่น งานเทศกาลปีใหม่ กิจกรรมสวดมนต์ข้ามปี และงานรื่นเริงต่าง ๆ แต่หากจะจัดงาน ต้องเสนอแผนควบคุมโรคเพื่อขออนุญาตกับสำนักอนามัย กรุงเทพมหานคร เพื่อพิจารณาก่อน
4. ตั้งด่านคัดกรองแรงงานต่างด้าว เดินทางเข้าสู่กรุงเทพมหานคร 4 เส้นทาง ได้แก่ ถนนเพชรเกษม ถนนพระรามที่ 2 ถนนบรมราชชนนี และถนนเลียบคลองพิทยาลงกรณ์ ตลอด 24 ชั่วโมง เริ่ม 18.00 น. วันนี้เป็นต้นไป
5. ให้ใช้สวนสาธารณะเพื่อการออกกำลังกาย งดการรวมตัว
6. จัดเจ้าหน้าที่ตรวจค้นหาเชื้อโควิด-19 เชิงรุกในแรงงานต่างด้าว 100 % ที่ทำงานในตลาดสดทุกแห่งทั่วกรุงเทพมหานคร ทั้ง 472 แห่ง รวมถึงพ่อค้าแม่ค้าคนกลางที่มีการติดต่อซื้อขายสินค้าอาหารทะเลจาก จ. สมุทรสาคร
7. สำนักงานเขตดำเนินการคัดกรองเชื้อโควิดในแรงงานต่างด้าวในแคมป์คนงานก่อสร้างอย่างต่อเนื่อง 100%

8. ขอความร่วมมือศาสนสถานต่าง ๆ ในพื้นที่กรุงเทพมหานคร งดให้แรงงานต่างด้าวเข้ามาทำกิจกรรมภายในพื้นที่ จนกว่า สถานการณ์จะคลี่คลาย

9. ให้ โรงเรียนในกรุงเทพมหานคร สํารวจ ผู้ปกครองของนักเรียนที่เป็นแรงงานต่างด้าว เพื่อเข้าสู่กระบวนการคัดกรองโควิด

10. สถานประกอบการร้านอาหาร โรงแรม ห้างสรรพสินค้า และสถานบริการ ผับ บาร์ คาราโอเกะ ต้องเข้มงวดในการตรวจคัดกรองผู้ที่เข้าไปใช้บริการ 100 % สวมหน้ากากอนามัย เว้นระยะห่างของโต๊ะอาหาร งดเดิน พร้อมทำความสะอาดสถานที่ตามแนวทางปฏิบัติที่กำหนดไว้ เพื่อความปลอดภัย

ขอให้พี่น้องประชาชนทุกคนสวมหน้ากากอนามัยตลอดเวลา ทุกครั้งที่ออกจากบ้านและอยู่ในที่สาธารณะ หากเดินทางไปใช้บริการตามสถานที่ต่าง ๆ ต้องลงทะเบียนหรือสแกน "ไทยชนะ" เพื่อให้ง่ายต่อการตรวจสอบและสืบสวนโรคหากเกิดการแพร่ระบาดในสถานที่นั้นๆ

สถานการณ์ผู้ป่วยโรคติดเชื้อไวรัสโคโรนา 2019 ในประเทศไทย

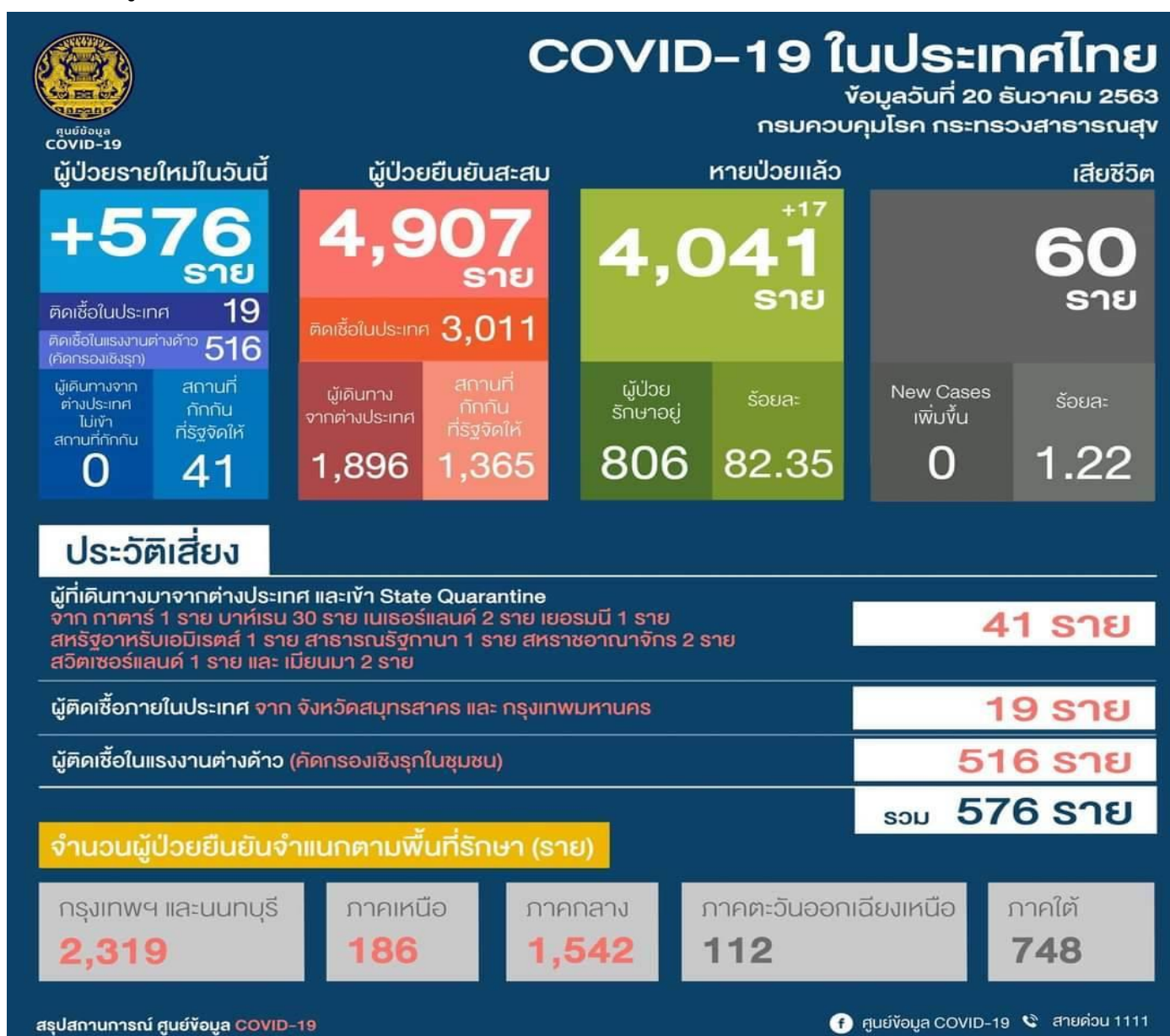

ผลงานการคัดกรองผู้ป่วยสงสัยโรคติดเชื้อไวรัสโคโรนา 2019 ในจังหวัดประจวบคีรีขันธ์

1. กิจกรรมการเฝ้าระวัง ค้นหาผู้ป่วยสงสัยโรคติดเชื้อไวรัสโคโรนา 2019 และการทำ Home Quarantine ในพื้นที่

1.1 การเฝ้าระวังในผู้ที่เดินทางมาจากเขตติดโรคและพื้นที่ระบาด ในจังหวัดประจวบคีรีขันธ์

จุดคัดกรองด่านท่าเรือประจวบคีรีขันธ์ สะสมคัดกรองตั้งแต่วันที่ 1 กุมภาพันธ์ – 20 ธันวาคม 2563 คัดกรองทั้งหมด 3,356 ราย

จุดคัดกรองด่านพรมแดนสิงขร วันที่ 20 ธันวาคม 2563 คัดกรองผู้ขนส่งสินค้า ชาวไทย จำนวน 57 คน ยานพาหนะ จำนวน 30 คัน ไม่พบผู้มีอาการ สะสมคัดกรองตั้งแต่วันที่ 3 กรกฎาคม – 20 ธันวาคม 2563 คัดกรองผู้ขนส่งสินค้าทั้งหมด 8,775 ราย ยานพาหนะทั้งหมด 5,812 คัน

การสุ่มตรวจตัวอย่างด้วยวิธี RT-PCR (COVID-19) ชาวเมียนมาที่เดินทางมากับรถขนส่งสินค้าที่เขตรอยต่อไทย-เมียนมา (No man Land) ก่อนถึงช่องทางด่านผ่อนปรนพิเศษด่านสิงขร ตั้งแต่ 12 ตุลาคม 2563

วันที่	จำนวนตรวจ RT-PCR (พม่า)		ผลตรวจ
	ผู้ขนส่งสินค้า	ยานพาหนะ	
12 ต.ค 63 – 17 ธ.ค 63	234/1048	173/546	ไม่พบเชื้อ
18 ธ.ค.63	4/35	3/20	ไม่พบเชื้อ
รวม	238	176	

1.2 การคัดกรองชาวต่างชาติถูกกักที่สำนักงานตรวจคนเข้าเมืองประจวบคีรีขันธ์ (ด่านสิงขร)

มีมีจำนวนผู้กักกันทั้งหมด 310 ราย ส่งตัวออกจากสถานที่กักกัน จำนวน 294 ราย ชาวปากีสถาน 5 ราย ชาวอินเดีย 3 ราย ชาวเวียดนาม 5 ราย ชาวกัมพูชา 17 ราย ชาวไนจีเรีย 1 ราย ชาวอังกฤษ 1 ราย ชาวลาว 5 ราย ชาวมาเลเซีย 2 ราย ชาวเยอรมัน 2 ราย ชาวบังคลาเทศ 5 ราย ชาวแคนาดา 1 ราย ชาวอิตาลี 1 ราย ชาวอุยกูร์ 1 ราย และชาวเมียนมา 245 ราย

สัญชาติ	ที่ยังกักกัน		หมายเหตุ
	อยู่ระหว่างเฝ้าระวัง	เฝ้าระวังครบ 14 วัน	
ปากีสถาน	0	14	- ผลการวัดอุณหภูมิ 20 ธันวาคม 2563 ไม่มีอาการไข้
อุยกูร์	0	2	
รวม	0	16	

1.3 การตรวจตัวอย่างด้วยวิธี PCR (COVID-19) ชาวต่างด้าวที่ถูกจับกุมกรณีหลบหนีเข้าเมือง และชาวไทยที่ลักลอบข้ามแดนกลับจากประเทศเมียนมา

รวมสะสม กรณีชาวต่างด้าวที่ถูกจับกุมกรณีหลบหนีเข้าเมือง และชาวไทยที่ลักลอบข้ามแดนกลับจากประเทศเมียนมา ตั้งแต่วันที่ 13 กรกฎาคม 2563- 20 ธันวาคม 2563 21 เหตุการณ์ จำนวน 103 ราย ผลไม่พบผู้ติดเชื้อ 101 ราย รอผล 2 ราย

เหตุการณ์	จำนวนตรวจ RT-PCR	ผลตรวจ
13-19 ก.ค. กรณีชาวพม่าลักลอบเข้าเมือง ช่องทางธรรมชาติสิงขร อ.เมือง	34	ไม่พบเชื้อ
1 ก.ย. กรณีชาวโรงเรียนปิดที่ ต.ห้วยสัตว์ใหญ่ อ.หัวหิน ตรวจชาวไทยที่ทำไร้ลักลอบข้ามแดนกลับจากประเทศเมียนมา อ.หัวหิน	5	ไม่พบเชื้อ
6 ก.ย. กรณีนายจ้างส่งส่วยลูกจ้าง ชาวเมียนมาเดินทางกลับจากไปงานศพ อ.มะริด ประเทศเมียนมา อ.ทับสะแก	1	ไม่พบเชื้อ
7 ก.ย. กรณีชาวเมียนมาลักลอบหลบหนีเข้าเมือง ประวัติเดินทางมาจาก จ.สมุทรสาคร ถูกจับกุมของพรมแดนธรรมชาติสิงขร อ.เมือง	1	ไม่พบเชื้อ
8 ก.ย. กรณีชาวบังคลาเทศหลบหนีเข้าเมือง เส้นทางเพชรเกษม เป็นชาวบังคลาเทศ 5 ราย ชาวไทย 2 ราย อ.สามร้อยยอด	7	ไม่พบเชื้อ
21 ก.ย. กรณีชาวไทยเดินทางกลับจากไปทำงานควบคุมงานก่อสร้าง ที่เมืองมูดอง ประเทศเมียนมา อ.สามร้อยยอด	1	ไม่พบเชื้อ
25 ก.ย. กรณีแรงงานชาวเมียนมาหลบหนีเข้าเมือง หางานทำ อ.หัวหิน	8	ไม่พบเชื้อ
13 ต.ค. กรณีรถยนต์บรรทุกกลางถนน พบชาวกัมพูชาเดินทางมาจาก จ.ปัตตานี ไม่มีหลักฐานหนังสือเดินทางและพบสิ่งเสพติด อ.สามร้อยยอด	5	ไม่พบเชื้อ
2 พ.ย. กรณีชาวเมียนมา เดินทางมาจาก อ.ตะนาวศรี จ.มะริด ลักลอบหลบหนีเข้าเมือง ระหว่างตรวจค้นหลบหนีไปได้ 3 ราย แต่จับกุมได้ 7 ราย โดยใช้เส้นทางธรรมชาติ 7 เจ้า ต.อ่างทอง อ.ทับสะแก	7	ไม่พบเชื้อ
6 พ.ย. กรณีชาวกัมพูชา จำนวน 3 ราย เดินทางจากประเทศกัมพูชา ผ่านทางช่องทางธรรมชาติในจ. สระแก้ว เพื่อไปจ.สุราษฎร์ธานี ถูกจำกุมระหว่างเดินทางบนถนนเพชรเกษม ต.ทองมั่งคด อ.บางสะพาน	3	ไม่พบเชื้อ
9 พ.ย. ชาวต่างด้าวไม่ทราบสัญชาติ หลบหนีเข้าเมือง บ้านไร่เครา ด้านสิงขร ต.คลองวาฬ อ.เมือง	1	ไม่พบเชื้อ
13 พ.ย. กรณีชาวเมียนมา เพิ่งเดินทางมาจาก เมืองทวาย ประเทศเมียนมา ทางช่องทางธรรมชาติ อ.เมือง โดยมีสามีไปรับที่ สี่แยกประจวบคีรีขันธ์ และถูกจับกุม ที่ สภ.บางสะพาน อ.บางสะพาน	2	ไม่พบเชื้อ
15 พ.ย. กรณีชาวเมียนมา หลบหนีเข้าเมือง ด้านสิงขร อ.เมือง	1	ไม่พบเชื้อ
19 พ.ย. กรณีชาวเมียนมา หลบหนีเข้าเมือง อ.เมือง	1	ไม่พบเชื้อ
20 พ.ย. กรณีหน่วยลาดตระเวนก้านัน ผญบ.ในพื้นที่ ม.5 ต.อ่าวน้อย ตรวจพบเมียนมา 11 คน จากการลักลอบค้าแรงงานเถื่อนนำแรงงานเข้ามาในพื้นที่ เพื่อส่งนายจ้างที่ จ.ภูเก็ต ช่องทางธรรมชาติช่องตะแบก ต.อ่าวน้อย อ.เมือง	11	ไม่พบเชื้อ
27 พ.ย. กรณีชาวเมียนมา จำนวน 2 คน เดินทางจาก อ.ตะนาวศรี จ.มะริด ลักลอบเข้าไทย โดยใช้เส้นทางธรรมชาติ บ้านเขาปอ ต.อ่างทอง อ.ทับสะแก	2	ไม่พบเชื้อ
30 พ.ย. เพศชายสัญชาติไทย เดินทางกลับจากทำไร่ในเมือง มูดอง ช่องทางด้านสิงขร อ.เมือง	1	ไม่พบเชื้อ

2 ธ.ค. กรณีเด็กชายชาวเมียนมา อายุ 8 ปี ประวัติ 1-2 เดือนที่ผ่านมา เดินทางจากเมียนมาทางช่องทางธรรมชาติ อาศัยอยู่ที่ จ.สมุทรสาคร ต่อมาเดินทางมากรุงเทพฯ เพื่อมาหาพ่อกับแม่ ต.กำเนดินพคุณ อ.บางสะพาน	1	ไม่พบเชื้อ
6 ธ.ค. กรณีชาวเมียนมา จากเมืองตะนาวศรี และ เมาะลำไย หลบหนีเข้าเมืองช่องทางธรรมชาติ บ้านหุบผึ้ง ต.ห้วยทราย อ.เมือง จ.ประจวบฯ ชาย 3 คน หญิง 1 คน และเด็กผู้ชาย 1 คน	4	ไม่พบเชื้อ
16 ธ.ค.กรณีผู้หลบหนีเข้าเมืองผิดกฎหมาย ทางช่องทางธรรมชาติ ม.6 บ้านไร่ไครา ต.คลองวาฬ อ.เมือง	5	ไม่พบเชื้อ
20 ธ.ค. กรณีชาวเมียนมาหลบหนีเข้าเมืองโดยผิดกฎหมาย ณ กองร้อยตชด.ที่ 146 ม.6 บ้านด่านสิงขร ต.คลองวาฬ อ.เมือง	2	รอผล

2.การติดตามเฝ้าระวัง ผู้ป่วยเข้าเกณฑ์สอบสวน (PUI) ผู้ป่วยยืนยันโรคติดเชื้อไวรัสโคโรนา 2019 จังหวัดประจวบคีรีขันธ์

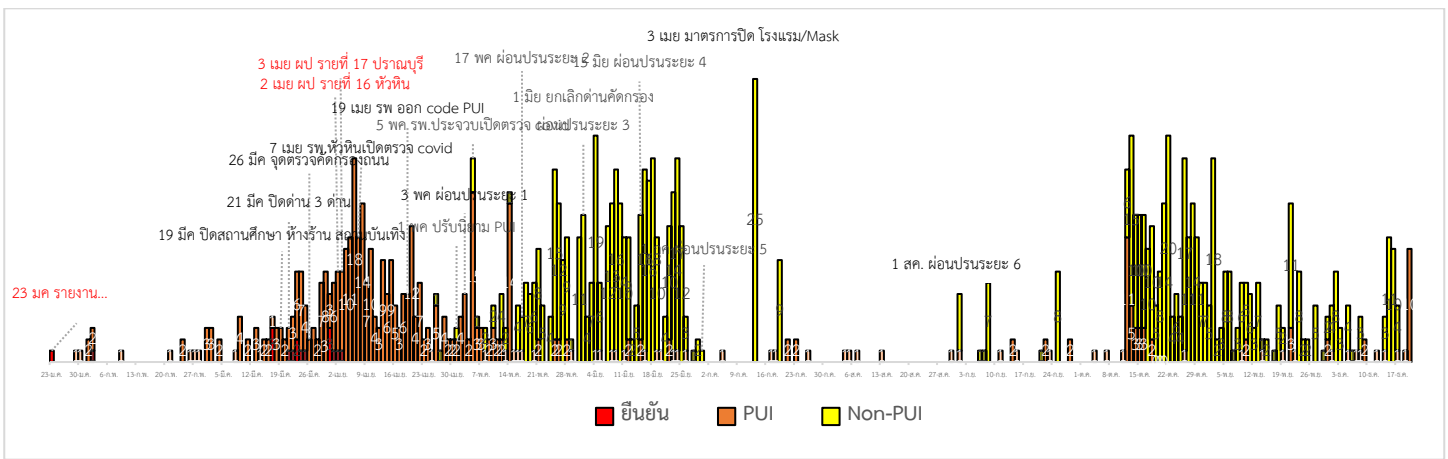

แนวโน้มผู้ป่วยเข้าเกณฑ์สอบสวน (PUI) และ ผู้ป่วยยืนยันโรคติดเชื้อไวรัสโคโรนา 2019 รายอำเภอ สะสมรายสัปดาห์

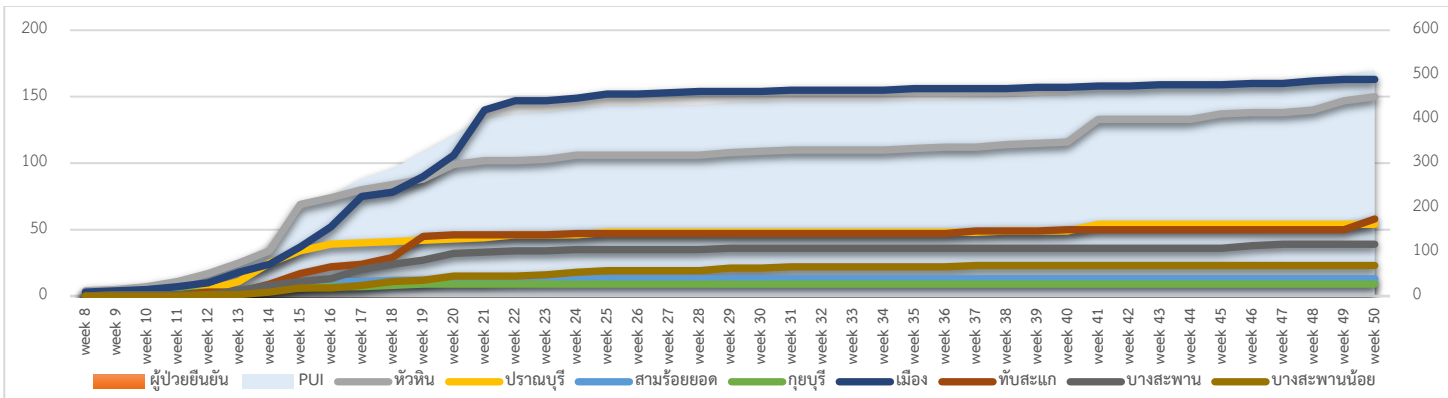

Non-PUI (Pneumonia) จำนวน 0 ราย สะสมตรวจ RT-PCR ผู้ป่วย Pneumonia ตั้งแต่ 12 ต.ค.-20 ธ.ค.2563

จำนวน 119 ราย ไม่พบเชื้อ 119 ราย

การรับแจ้งผู้ป่วยเฝ้าระวังรายใหม่ วันที่ 20 ธันวาคม 2563 PUI จำนวน 10 ราย

อำเภอ	รายละเอียด	ผลตรวจ
หัวหิน PUI 2 ราย	<p>รายที่ 1 เพศหญิง อายุ 43 ปี อาชีพ UNN สหประชาชาติ ที่อยู่ เขตจตุจักร กรุงเทพมหานคร 20 ธันวาคม 2563 เข้ารับการรักษาเป็นผู้ป่วยใน รพ.กรุงเทพ – หัวหิน อุณหภูมิแรกรับ 36.6 °C มีอาการ ไอ เจ็บคอ มีน้ำมูก มีเสมหะ ไม่ได้กลิ่น X-ray รอผล แพทย์วินิจฉัยเบื้องต้น Acute respiratory tract infection ก่อนป่วยอาศัยที่คอนโดประชาชน เมื่อ 20 วันก่อน อาศัยที่ กำแพงเพชร ดูแลหลานที่ป่วย และไปงานปลูกป่า และมาอยู่ที่คอนโดประชาชน 3 วัน (อยู่คนเดียว) 17 ธันวาคม 2563 เดินทางมาบ้านสวนที่ชะอำ มีสามีและแม่ อาศัยอยู่ด้วยกัน</p> <p>รายที่ 2 เพศชาย อายุ 37 ปี อาชีพ พนักงานบริษัท ที่อยู่ ต.บ้านเกาะ อ.เมือง จ.สมุทรสาคร เริ่มป่วย 19 ธันวาคม 2563 เข้ารับการรักษา 20 ธันวาคม 2563 ด้วยอาการไข้ 37.9 °C เจ็บคอ ปวดกล้ามเนื้อ หายใจลำบาก Admit ที่ รพ.กรุงเทพ – หัวหิน แพทย์วินิจฉัยเบื้องต้น Acute respiratory tract infection ให้ประวัติว่า เป็นพนักงานบริษัท ที่ จ.สมุทรสาคร มีชาวเมียนมาทำงานด้วย ไม่ได้เดินทางไปตลาดกุ่ม 18 ธันวาคม 2563 มาเกี่ยวกับบริษัทที่รีสอร์ทต้นสน จ. ประจวบคีรีขันธ์ 19 ธันวาคม 2563 ไปเตะฟุตบอล ต้มเหล้า ปาร์ตี้กับเพื่อน มีอาการเหนื่อยผิดปกติ มีอาการเจ็บคอ อ่อนเพลีย</p>	รอผล

ทับสะแก PUI 8 ราย	<p>รายที่ 1 - 3 เพศชาย อายุ 19 ปี อาชีพ นักศึกษา เพศหญิง อายุ 48 ปี อาชีพ รับจ้าง เพศชาย อายุ 47 ปี อาชีพ รับจ้าง ที่อยู่ ต.ทับสะแก อ.ทับสะแก จ.ประจวบคีรีขันธ์ ไม่มีอาการ ให้ประวัติว่า 11 ธันวาคม 2563 เดินทางไปบางแพ ราชบุรี ไปที่นาทุ่งโพธิ์หัก 12 ธันวาคม 2563 เดินทางไปชายทุ่ง ที่ตลาดกุ่ม สมุทรสาคร 13 ธันวาคม 2563 เดินทางกลับทับสะแก</p> <p>รายที่ 4 เพศหญิง อายุ 28 ปี อาชีพรับจ้าง ที่อยู่ ต.ชัยเกษม อ.บางสะพาน จ.ประจวบคีรีขันธ์ ไม่มีอาการ 9 - 12 ธันวาคม 2563 เดินทางไปตลาดไทย ตลาดมั่นคง และ บิ๊กซีมหาชัย 13 ธันวาคม 2563 เดินทางไปชุมพร และกลับบ้านที่ธรรมรัตน์ 14 ธันวาคม 2563 กลับมาทำงานที่ รพ.ทับสะแก ตามปกติ 18 ธันวาคม 2563 แพนเดินทางมาจากตลาดไทย มาหาที่บ้าน</p> <p>รายที่ 5 - 6 เพศชายอายุ 81 ปี อาชีพ รับจ้าง เพศหญิง อายุ 72 ปี อาชีพ เกษตรกร ที่อยู่ ต.ทับสะแก อ.ทับสะแก จ.ประจวบคีรีขันธ์ ไม่มีอาการ ให้ประวัติว่า สัมผัสผู้เดินทางกลับจาก จ.สมุทรสาคร</p> <p>รายที่ 7 เพศหญิง อายุ 25 ปี อาชีพ แม่บ้าน ปกติทำงานที่ อ.กระทุ่มแบน จ.สมุทรสาคร 20 ธันวาคม 2563 เดินทางกลับบ้านที่ ต.อ่างทอง อ.ทับสะแก จ.ประจวบคีรีขันธ์ เริ่มป่วย 19 ธันวาคม 2563 ด้วยอาการไข้ 37.4 °C ปวดศีรษะ 20 ธันวาคม 2563 เข้ารับการรพ.ทับสะแก</p> <p>รายที่ 8 เพศชาย อายุ 29 ปี อาชีพ ช่างเชื่อม ไม่มีอาการ ประวัติการเดินทาง 12 - 18 ธันวาคม 2563 ทำงานที่ อ.บ้านแพ้ว จ.สมุทรสาคร 19 ธันวาคม 2563 เดินทางกลับโดยรถทัวร์จากวังมะนาว ถึง อ.หัวหิน ขึ้นรถไฟจากอ.หัวหิน มาลงที่สถานีรถไฟประจวบคีรีขันธ์ และขึ้นรถทัวร์กรุงเทพฯ - บางสะพาน ถึงบ้านที่ ต.ทับสะแก อ.ทับสะแก จ.ประจวบคีรีขันธ์</p>	ไม่พบเชื้อ
------------------------------------	--	-------------------

สรุปผู้ป่วยเข้าเกณฑ์สอบสวนโรคติดเชื้อไวรัสโคโรนา 2019 จังหวัดประจวบคีรีขันธ์

ผู้ป่วยเข้าเกณฑ์สอบสวนโรค		ไม่พบเชื้อใหม่	รอมผลห้องปฏิบัติการ	รักษาอยู่	ออกจาก รพ.
รายใหม่	สะสม	507	2	2	507
10	509				

สรุปผู้ป่วยยืนยันโรคติดเชื้อไวรัสโคโรนา 2019 จังหวัดประจวบคีรีขันธ์

ผู้ป่วยยืนยันพบเชื้อ		รักษาอยู่	อาการรุนแรง	รักษาหาย/ออกจาก รพ.	เสียชีวิต
รายใหม่	สะสม	0	0	15	2
ไม่พบผู้ติดเชื้อรายใหม่เป็นวันที่ 262	17				

มาตรการภายในจังหวัดประจวบคีรีขันธ์

1. ทุกโรงพยาบาล/โรงพยาบาลส่งเสริมสุขภาพตำบล จัดทำป้ายคัดกรองไว้ที่ OPD/ ER ทั้งในเวลาและนอกเวลา
2. ทุกโรงพยาบาลกำหนดเส้นทางเคลื่อนย้ายผู้ป่วยที่เข้าเกณฑ์สอบสวนโรคและซ้อมการเคลื่อนย้ายผู้ป่วย
3. กำหนดห้องแยกผู้ป่วย (ห้องพิเศษ) และเตรียม Cohort Ward
4. กำหนดทีมงาน/ ฝึกซ้อมการใส่ชุด PPE และการทำลายเชื้อ
 - ทีมแพทย์รักษา - ทีมพยาบาล
 - ทีมทำความสะอาด - ทีม IC ที่คอยกำกับ

- ทีม Lab

- ทีมสอบสวนโรค

5. จัดเตรียมยา เวชภัณฑ์ และทรัพยากร ให้เหมาะสมและเพียงพอ

6. หากพบผู้ที่เข้าเกณฑ์การสอบสวนโรคให้รักษาไว้ที่ รพ.นั้นๆ

7. ถ้าผู้ป่วย มีอาการหนักขึ้น ให้ส่งต่อตามระบบเดิม โดยต้องรับรักษากันในจังหวัด ถ้าจะออกนอกจังหวัดจะอยู่ในความรับผิดชอบของ เขตสุขภาพที่ 5/ กระทรวงสาธารณสุข

8. สำนักงานสาธารณสุขจังหวัดประจวบคีรีขันธ์ พัฒนาทีม CDCU การใช้ PPE, การทำลายเชื้อ, การสอบสวน, เก็บตัวอย่าง

9. ประชาสัมพันธ์เชิงรุกและการให้ข้อมูลแก่สาธารณะ

- ให้ประชาชนมีการสวมใส่หน้ากากอนามัยชนิดผ้า ในกรณีเข้าไปที่มีคนจำนวนมาก ได้แก่ ตลาด ห้างสรรพสินค้า โรงภาพยนตร์ โรงพยาบาล รถตู้ รถแท็กซี่ เครื่องบิน เป็นต้น

- การกำจัดหน้ากากอนามัย สำหรับประชาชนให้ใส่ในถุงพลาสติกมัดปากถุงให้แน่นแล้วนำไปให้รพ.สต.ในพื้นที่กำจัดที่เตาเผาขยะติดเชื้อ สำหรับหน่วยงาน ให้มีถังขยะติดเชื้อเพื่อทิ้งหน้ากากอนามัยที่ใช้แล้ว

- กินร้อน ช้อนกลาง ใช้ของใช้ส่วนตัว ไม่ใช้ร่วมกับคนอื่น รวมทั้งคนในบ้านด้วยกัน

ทีมตระหนักรู้สถานการณ์สำนักงานสาธารณสุขจังหวัดประจวบคีรีขันธ์