



ศูนย์ปฏิบัติการภาวะฉุกเฉินด้านการแพทย์และสาธารณสุข สำนักงานสาธารณสุขจังหวัดพระจวบคีรีขันธ์ กรณี โรคติดเชื้อไวรัสโคโรนา 2019

ฉบับที่ 546 EOC ครั้งที่ 341 วันที่ 19 สิงหาคม 2564 เวลา 09.00 น.

ในการแพร่ระบาดระลอกใหม่

ตั้งแต่ 1 เมษายน 2564



รายงานสถานการณ์ COVID-19 ประจวบคีรีขันธ์

ระลอกใหม่ ประจวบคีรีขันธ์ ตั้งแต่ 1 เม.ย.- 19 ส.ค.64

รายใหม่วันนี้

ยืนยันสะสม

สถานะผู้ป่วย

อยู่ระหว่างการรักษา

+74

6,754

รักษาหาย **5,251 (+85)**

1469 ราย

ไม่มีอาการถึงอาการเล็กน้อย 1,132 ราย

ในจังหวัด

นอกจังหวัด

ในจังหวัด

นอกจังหวัด

ต่างประเทศ

66

8

5826

922

6

เสียชีวิต **34(+2) (0.5%)**

อาการรุนแรง
90 ราย

ใส่เครื่องช่วยหายใจ 14 ราย

อาการปานกลาง
247 ราย

ไทย 4652 ต่างชาติ 2102



สถานการณ์ฉีดวัคซีนวันนี้ (+2,790)

ผลงานการเฝ้าระวัง



ระบบเฝ้าระวัง/บริการ ตรวจ 38,709 ราย พบเชื้อ 5,748 ราย (14.8%)



ค้นหาเชิงรุก ตรวจ 14,221 ราย พบเชื้อ 1,006 ราย (7.1%)



ผู้สัมผัสเสี่ยงสูงที่อยู่ระหว่างการกักตัว จำนวน 1,737 คน

Sinovac (โดส)	AstraZeneca (โดส)	Sinopharm (โดส)	Johnson & Johnson 	pfizer (โดส)	เข็มที่	รวม (โดส)
89,997	32,928	8,242	362	151	1	131,681
22,886	25,830	4,596	-	114	2	53,426
	1,823			2,954	3	4,777
112,883	60,581	12,838	362	3,220	รวม	189,884

รายละเอียดผู้เสียชีวิต COVID-19 ของ จ.ประจวบคีรีขันธ์

รายที่ 33 (ผป.4917) ของการระบาดระลอกใหม่



- เพศหญิง สัญชาติไทย อายุ 57 ปี ที่อยู่ ต.ปราณบุรี อ.ปราณบุรี
- โรคประจำตัว เบาหวาน ความดันโลหิตสูง ไขมันในเลือดสูง BMI 26.67
ไม่ได้รับวัคซีนโควิด-19 เนื่องจากติดเชืวก่อนถึงกำหนดการได้รับวัคซีน (19 ส.ค.64)
- ประวัติเสี่ยง เดินทางไปพื้นที่ชุมชน พื้นที่เสี่ยง
- 22 ก.ค.64 ไปซื้อของที่ตลาดโก้งแก้ว ปราณบุรี ตอนเย็นกลับมาใช้ตำ่า กักตัวเอง
- 31 ก.ค.64 ไข้สูง ปวดศีรษะ ถ่ายเหลว หายใจเหนื่อย Admit รพ.หัวหิน
ICU COVID ชั้น 3 ส่งตรวจ COVID-19
- 1 ส.ค.64 **ผลตรวจพบเชื้อ COVID-19** On O₂NHF
- 3 ส.ค.64 เหนื่อยมากขึ้น ผลเอกเรย์ปอดแย่งลง O₂sat drop 88%
- 4-17 ส.ค.64 อาการไม่คงที่ ใส่เครื่องช่วยหายใจ อธิบายให้ญาติเข้าใจ
- 17 ส.ค. 64 เสียชีวิต เวลา 23.35 น. การวินิจฉัย ปอดบวมจากการติดเชื้อโควิด

รายละเอียดผู้เสียชีวิต COVID-19 ของ จ.ประจวบคีรีขันธ์

รายที่ 34 (ผป.6702) ของการระบาดระลอกใหม่

- เพศชาย สัญชาติไทย อายุ 85 ปี พระภิกษุ ที่อยู่ ต.ไชยราช อ.บางสะพานน้อย
- โรคประจำตัว ต่อมลูกหมากโต ปอดอุดกั้นเรื้อรัง วัณโรคปอดเมื่อปี 2559 BMI 13.84
- ไม่ได้รับวัคซีนโควิด-19 อสม.ติดตามครั้งที่ 2 ผู้ป่วยปฏิเสธการรับวัคซีนเนื่องจากสุขภาพไม่แข็งแรง
- ประวัติเสี่ยง มีญาติโยม ลูกศิษย์นำภัตตาหารมาถวายทุกวัน
- 13-14 ส.ค.64 มีไข้ ไอ มีเสมหะ หายใจเหนื่อยหอบ Admit รพ.บางสะพานน้อย แรกเริ่มรู้สึกตัวดี ปลายมือปลายเท้าบวม ปอดมี Crepitation BL O2 sat 87%
- 16 ส.ค.64 อาการไม่ดีขึ้น ตรวจ ATK ผลบวก จึงส่งตรวจ RT-PCR ส่งรักษาต่อที่ รพ.ประจวบคีรีขันธ์ อาการแรกเริ่ม หายใจเหนื่อยหอบ ไอมีเสมหะขาวขุ่น ปลายมือเท้าบวม รู้สึกตัวดี ผลเอกซเรย์ปอด bacterial reticular infiltration ให้นยา FAVIPIRAVIR
- 17 ส.ค.64 ผลตรวจพบเชื้อ COVID-19 O2 sat 94% ย้ายเข้า ICU ความดันโลหิตตก O2 sat 91-92% On O2 NHF
- 18 ส.ค.64 หยุดหายใจ CPR 1 ครั้ง ผู้ป่วยเสียชีวิต เวลา 09.26 น.
- วินิจฉัยโรค : ปอดอักเสบรุนแรงจากการติดเชื้อโควิด-19



สรุปข้อมูลผู้เสียชีวิต COVID-19 ของ จ.ประจวบคีรีขันธ์ ตั้งแต่ 1 เม.ย.64

ลักษณะทางระบาดวิทยาผู้เสียชีวิต จำนวน 34 ราย (เสียชีวิตก่อนได้รับการรักษาในโรงพยาบาล 3 ราย)

เพศ  
16 ราย 18 ราย

อายุ

อายุสูงสุด	92 ปี
อายุน้อยสุด	25 ปี
อายุเฉลี่ย	60.2 ปี
ค่ากลาง	62 ปี

ที่อยู่ผู้เสียชีวิต

อ.หัวหิน	10 ราย
อ.ปราณบุรี	10 ราย
อ.สามร้อยยอด	3 ราย
อ.กุยบุรี	1 ราย
อ.เมือง	6 ราย
อ.บางสะพาน	3 ราย
อ.บางสะพานน้อย	1 ราย

สัญชาติ

ไทย	30 คน
เมียนมาร์	3 คน
อังกฤษ	1 คน

โรคประจำตัว/ปัจจัยเสี่ยงต่อความรุนแรงของโรค

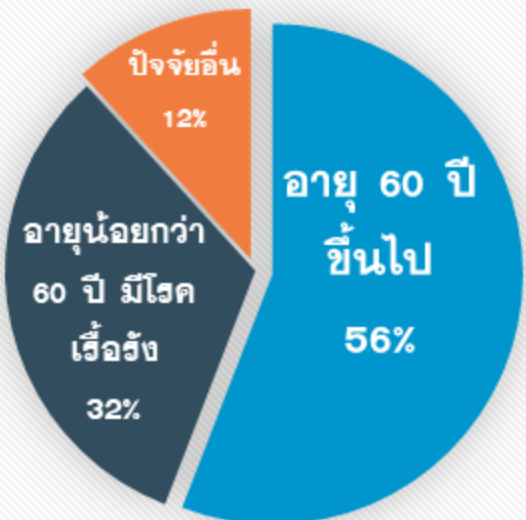

อายุ 60 ปี ขึ้นไป 19 ราย (55.9%)
อายุน้อยกว่า 60 ปี มีโรคเรื้อรัง 11 ราย (32.4%)
รวม 30 ราย คิดเป็นร้อยละ 88.3

โรคเรื้อรังที่พบ ความดันโลหิตสูง เบาหวาน ไขมันในเลือดสูง อ้วน หัวใจ ไต ปอดอุดกั้นเรื้อรัง มะเร็ง อ้วนน้ำหนักเกิน

ปัจจัยอื่นที่พบ
ตั้งครุฑ 1 ราย สูดบุหรี่จัด 1 ราย ดื่มสุรา 1 ราย ไม่มีประวัติโรคเรื้อรัง 1 ราย

ค่ากลางระยะเวลา (วันที่ทราบผล-วันที่เสียชีวิต) 10 วัน
นานสุด 36 วัน เสียชีวิตก่อนรักษา 3 ราย 1-5 วัน 7 ราย,
6-10 วัน 9 ราย, 11-15 วัน 7 ราย มากกว่า 15 วัน 8 ราย

แนวโน้มจำนวนผู้เสียชีวิตรายเดือน



เม.ย. 3 พ.ค. 1 มิ.ย. 2 ก.ค. 11 ส.ค. 17

ปัจจัยเสี่ยงต่อการติดเชื้อ

สัมผัสญาติ/บุคคลในครอบครัว	16 ราย
สัมผัสเพื่อน/ที่ทำงาน/พบ.พบเชื้อ	10 ราย
เดินทางไปพื้นที่ชุมชนพื้นที่เสี่ยง	8 ราย

ประวัติได้รับวัคซีน COVID-19 1 ราย*
ไม่ได้รับ 33 ราย

* 7 กค ับ AZ1 ที่ กทม.บางซื่อ 9 กค ป่วย 14 กค ตตรวจพบเชื้อ

แนวโน้มการพบผู้ป่วย COVID-19 ตามวันที่รายงาน จ.ประจวบคีรีขันธ์

ณ. 19 ส.ค.64

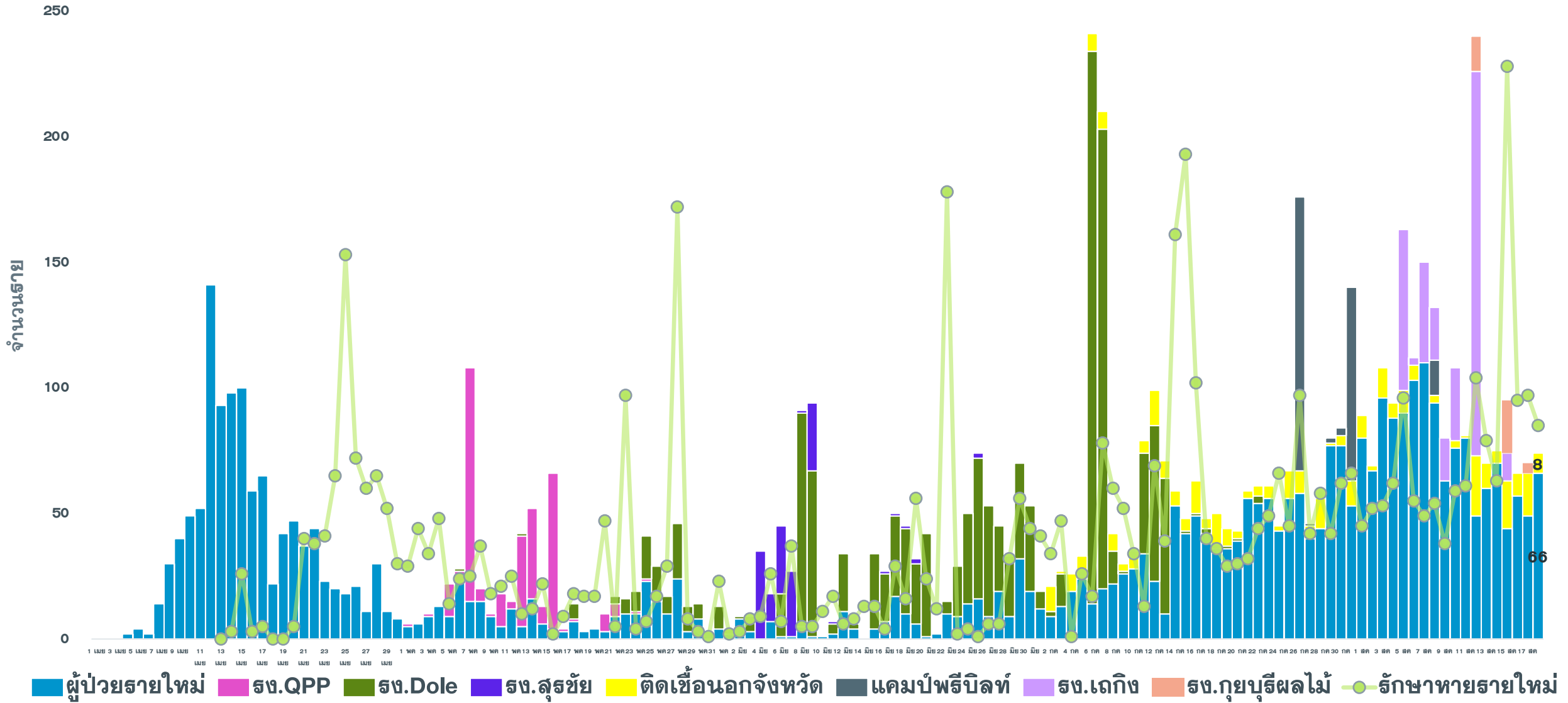

แนวโน้มการพบผู้ป่วย COVID-19 จำแนกการติดเชื้อนอก/ในจังหวัด

ณ. 19 ส.ค.64

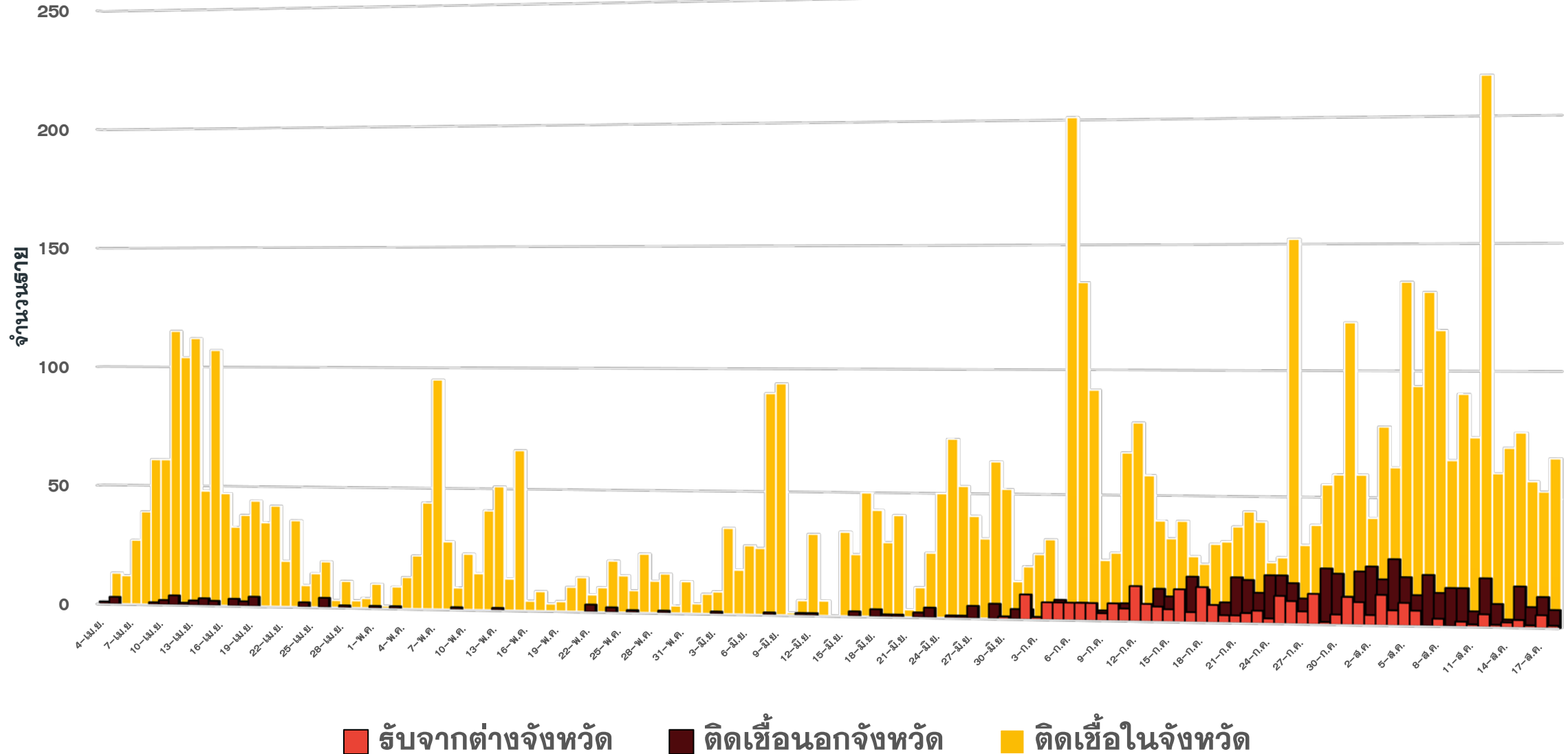

แนวโน้มผู้ป่วย COVID-19 ตามวันเริ่มป่วย จำแนกประเภทความเสี่ยง

ตั้งแต่ 25 มี.ค.-19 ส.ค.64

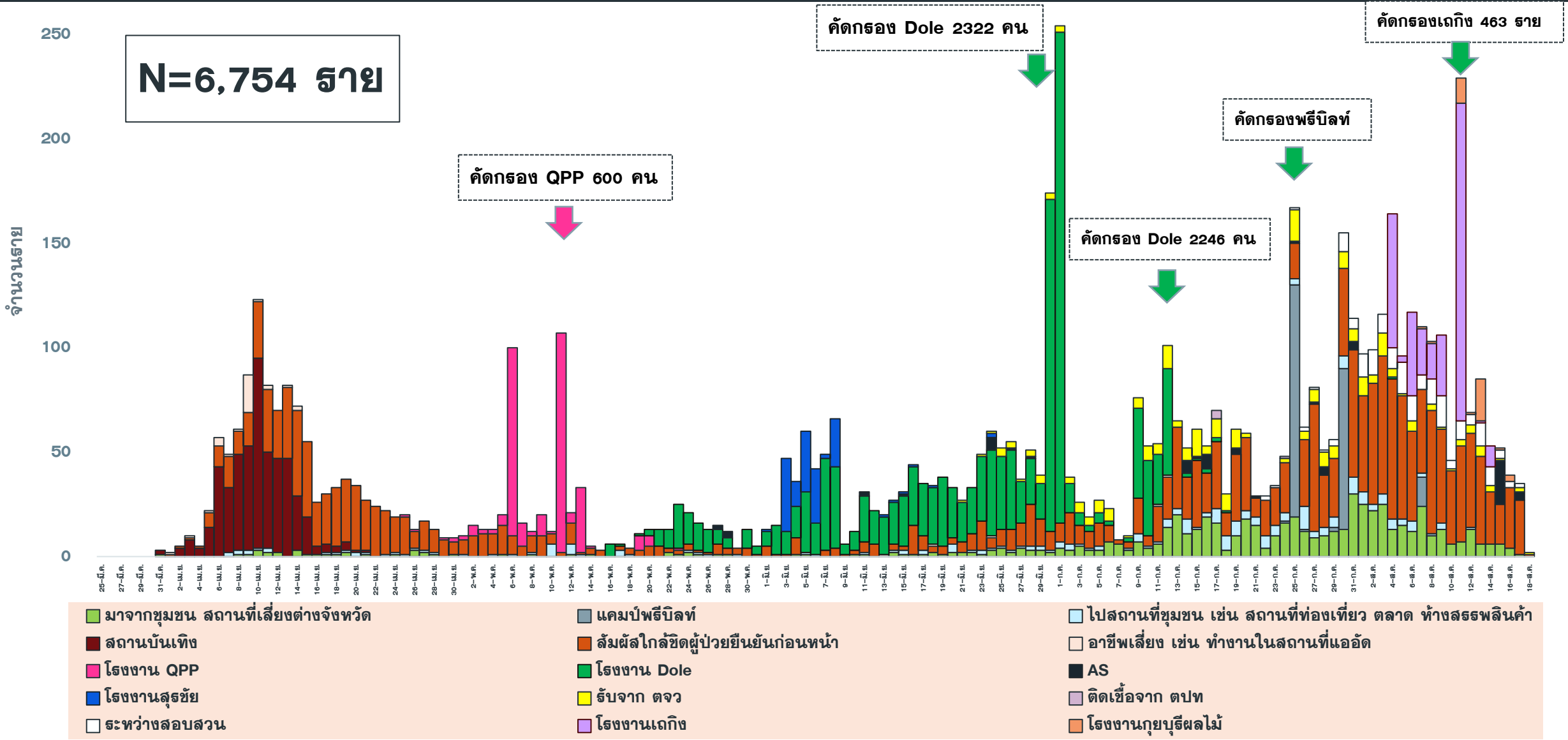

ความเชื่อมโยงผู้ป่วยรายใหม่วันที่ 19 ส.ค.64 จ.ประจวบคีรีขันธ์

CLUSTER ที่ต้องเฝ้าระวังเป็นพิเศษ

จำนวนผู้ป่วยรายใหม่	74 ราย
เพศชาย	40 ราย
เพศหญิง	34 ราย
สัญชาติไทย	67 ราย
เมียนมาร์	5 ราย
ลาว	2 ราย
มีอาการ	41 ราย
ไม่มีอาการ	33 ราย
ติดเชื้อในจังหวัด	66 ราย
ติดเชื้อนอกจังหวัด	8 ราย

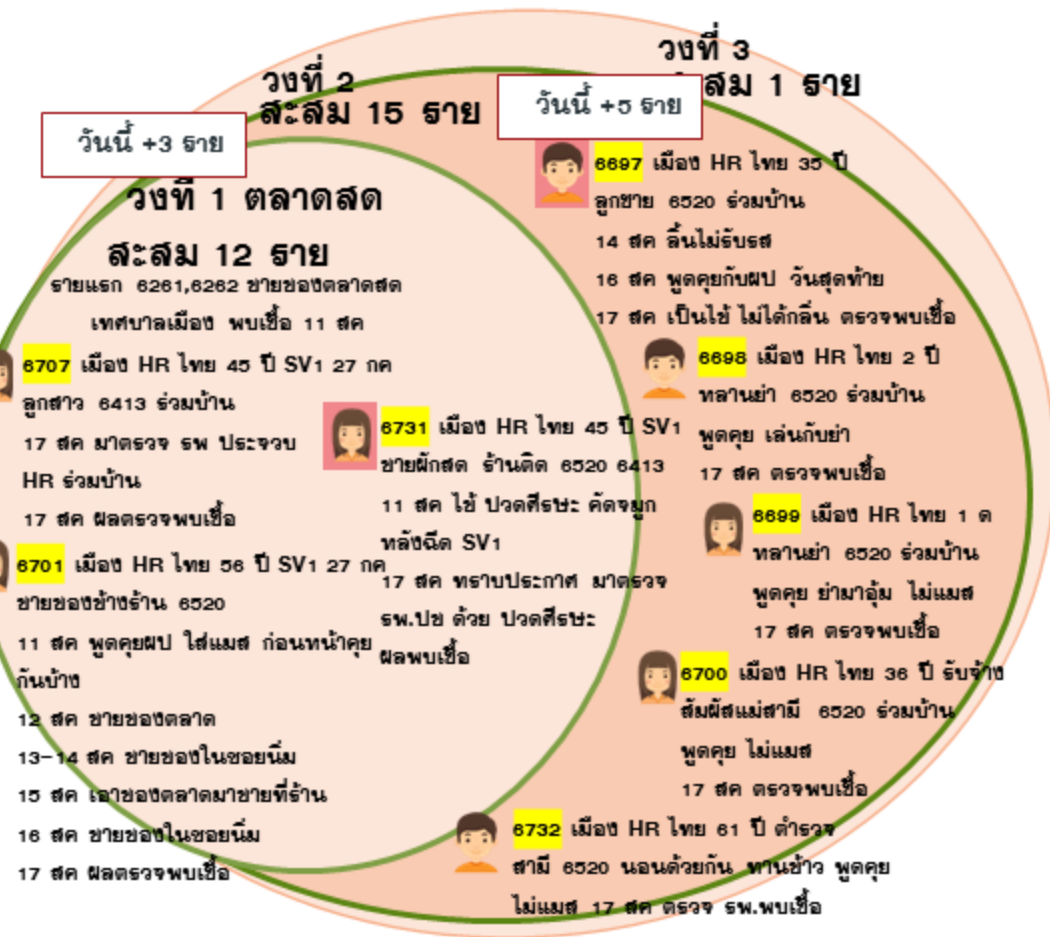
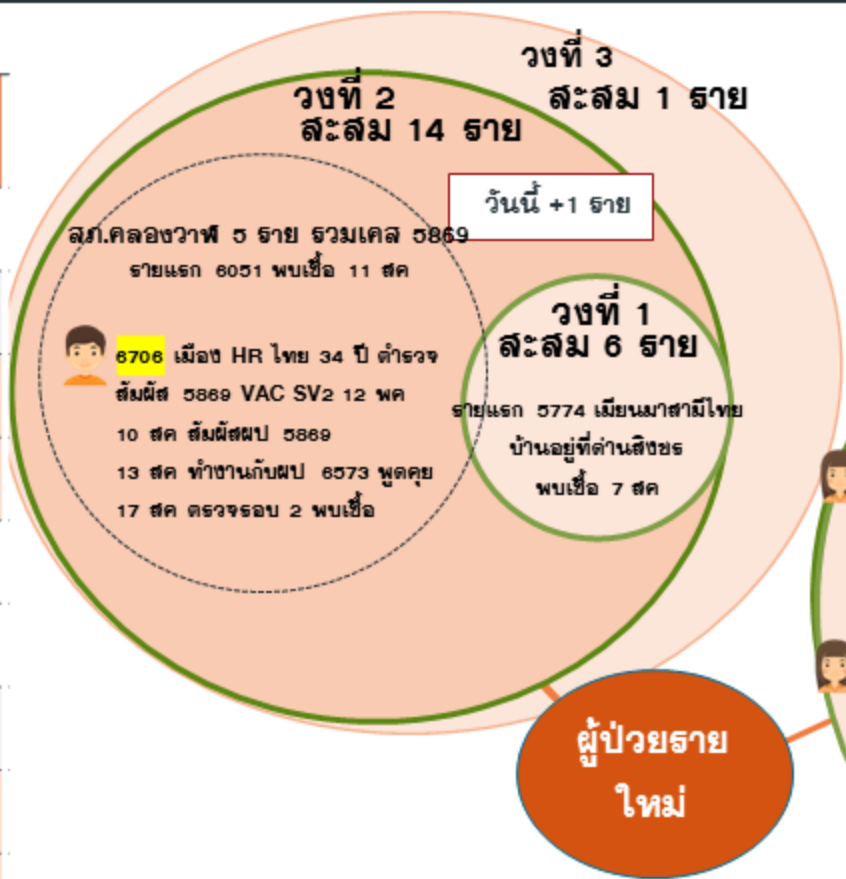

มีอาการ ไม่มีอาการ

Cluster ตลาดสดเทศบาลประจวบ
จำนวนผู้ป่วยที่เชื่อมโยงทั้งหมด 28 ราย

แนวโน้มการระบาดของ CLUSTER ที่สำคัญในจังหวัดระจวบคี่ร์ขันร์

ณ. 19 ส.ค.64

คลัสเตอร์	วันเริ่มต้น เหตุการณ์ INDEX CASE	วันที่พบพบ สายสุดท้าย	จำนวน ผู้ป่วยสะสม	กราฟการระบาด	จำนวนวัน/ สถานะ
ด่านสิงขร เมียนมาร์ สามี่ไทย อ.เมือง	สายที่ 6774 ชายของด่านสิงขร เริ่มป่วย 3 สค พบพบ./พบเชื้อ 7 ส.ค. 64	17 ส.ค.64	21	<p>Index case 5774 3 สค</p>	10 วัน ACTIVE
ตลาดสด เทศบาลเมือง อ.เมือง	สายที่ 6262 ชายของทะเลแห่ง ในตลาด เริ่มป่วย 8 สค พบพบ./พบเชื้อ 11 สค	17 สค 64	28	<p>Index case 6262 8 สค</p> <p>ACF 12 สค</p>	6 วัน ACTIVE

ความเชื่อมโยงผู้ป่วยรายใหม่วันที่ 19 ส.ค.64 จ.ประจวบคีรีขันธ์

ผู้ป่วยสัมผัสกับเหตุการณ์ก่อนหน้า (HR)

ผู้ป่วยรายใหม่

วันนี้ +2 ทราย

วงที่ 2 ละสม 6 ทราย

6695 HR ปราณบุรี ไทย 63 ปี
เป็นพ่อตา HR 5048 จนท
เคลื่อนย้าย ผป ทรพ กท หัวหิน
1-4 สด กักตัว
5 สด ครั้ง 1 ไม่พบเชื้อ
6-17 สด กักตัว
17 สด แพทย์ตรวจ PCR หลังกัก
ตัวครบ ผลพบเชื้อ CT 16.10

วันนี้ +1 ทราย

วงที่ 1 ละสม 10 ทราย

6696 HR ปราณบุรี ไทย 4 ปี
ลูกคนเล็ก 5048
1-4 สด กักตัว 5 สด ครั้ง 1 ไม่พบเชื้อ
6-17 สด กักตัว
17 สด แพทย์ตรวจ PCR หลังกักตัวครบ ผล
พบเชื้อ CT 20.4

วันนี้ +1 ทราย

ละสม 2 ทราย

6725 HR หัวหิน ไทย 51 ปี
ทานก๋วยเตี๋ยวตลาดโดโนเสาร์
14 สด. ทรพยาตรวจพบเชื้อ
15-16 สด กักตัวอยู่บ้าน
16 สด อากาศเจิบคอ
17 สด ตรวจรพ ผลพบเชื้อ

วันนี้ +1 ทราย

ละสม 2 ทราย

6718 หัวหิน ไทย 26 ปี
ช่าง คอนโดเดสซานโตล่า หัวหิน
4 สด ไปบ้านเพื่อน 6635 สมอโพรง
5-8 สด.ชานกับเพื่อนพบเชื้อ
9 สด. มีอาการไข้ปวดศีรษะ
11 สด ไปบ้านเพื่อน 6635 สมอโพรง
12-15 สด. ไปทำงาน
16-17 สด ทราบพบงับัญชี/ทน..ช่างพบเชื้อ
มาตรวจ รพ 18 สด พบเชื้อ

วันนี้ +1 ทราย

ละสม 7 ทราย

6710 หัวหิน HR ไทย 26 ปี
สัมผัส 6307 สมาชิกในครอบครัว
7 คน ติดเชื้อไปก่อนหน้านี้
13 สด ตรวจครั้ง 1 ไม่พบเชื้อ
14 สด สมาชิกในบ้านพบเชื้อ
15 สด อยู่บ้าน
16 สด ไอ
17 สด ตรวจครั้ง 2 พบเชื้อ

วันนี้ +1 ทราย

วงที่ 3 ละสม 3 ทราย

วงที่ 2 ละสม 7 ทราย

6715 HR บางสะพาน ไทย 17 ปี
สัมผัสร่วมบ้าน 5596 บ้าน
ใกล้เคียงกัน เครือญาติ
8 สด ตรวจครั้ง 1 ไม่พบเชื้อ
กักตัว
16 สดตรวจครั้ง 2 พบเชื้อ

วงที่ 1 ละสม 9 ทราย

6716 HR หัวหิน ไทย 39 ปี
เกษตกร
ครอบครัว 4 คน ทรพยา และลูก 2 คน
7 สด ไปทำบุญบ้านลาดเพชรบุรี
13 ทราบว่าญาติ 6430 ติดเชื้อ มีลูก 2
คน ไปเล่นด้วย
14-15 สด อยู่บ้านใช้ ปวดศีรษะ
16 สด ลูกพบเชื้อ 6579 6580
17 สด มาตรวจ รพ.พบเชื้อ

วันนี้ +1 ทราย

วงที่ 2 ละสม 4 ทราย

วงที่ 1 ละสม 5 ทราย

6714 หัวหิน ไทย 31 ปี
พจนง KFC ปีมบ่อฝ้าย
11-12 สด ไปทำงาน
13 สด เพื่อนร่วมงาน 6361 ติดเชื้อ
14-16 สด กักตัวอยู่บ้าน
17 สด มาตรวจ รพ หัวหินพบเชื้อ

วันนี้ +1 ทราย

วงที่ 2 ละสม 3 ทราย

วงที่ 1 ละสม 7 ทราย

6714 หัวหิน ไทย 31 ปี
พจนง KFC ปีมบ่อฝ้าย
11-12 สด ไปทำงาน
13 สด เพื่อนร่วมงาน 6361 ติดเชื้อ
14-16 สด กักตัวอยู่บ้าน
17 สด มาตรวจ รพ หัวหินพบเชื้อ

ความเชื่อมโยงผู้ป่วยรายใหม่วันที่ 19 ส.ค.64 จ.ประจวบคีรีขันธ์

ผู้ป่วยสัมพันธ์กับเหตุการณ์ก่อนหน้า (HR)

ผู้ป่วยรายใหม่

ละสม 2 ราย
 รายแรก 6423 เปิดร้านซักรีดที่หนองพลับ
 พบเชื้อ 13 สค
วันนี้ +1 ราย
 6720 หัวหิน ไทย 46 ปี
 พนง.บ.โกล แผนกแพ็คสินค้า
 5-7 สค.ไปทำงานแผนกเช็คลินค้า บริษัทโกล
 เพื่อนร่วมงาน 10 คน เป็นชาวเมียนมาร์
 8 สค.อยู่บ้าน
 9-14 สค. มาทำงานบ.โกล
 12 สค.พุดคุยกับ 6423
 15 สค.อยู่บ้าน มีอาการปวดศีรษะ มีไข้ เจ็บคอ
 16 สค.ไปตรวจ Rapid test ที่โรงงาน ผลพบเชื้อ
 17 สค. ตรวจ PCR พบเชื้อ

วงที่ 1 ละสม 2 ราย
 รายแรก 5942 รับหมากก่อสร้าง
 พบเชื้อ 10 สค

วันนี้ +3 ราย **วงที่ 2 ละสม 4 ราย**

6726 หัวหิน ไทย 30 ปี
รับหมากก่อสร้าง
(ลูกเขย ผป.รายที่ 6650)
4-16 สค. ไปทำงานที่ ต.บ่อผ้าย
กับเพื่อร่วมงาน 5 คน เลิกงานกลับบ้าน
สัมผัสร่วมบ้านกับญาติ (6650)
17 สค. ไปตรวจ PCR ที่ รพ.หัวหิน ผลพบเชื้อ

6727 หัวหิน ไทย 5 ปี
นักเรียน
(หลาน ผป.รายที่ 6650)
6728 หัวหิน ไทย 6 ปี
นักเรียน
(หลาน ผป.รายที่ 6650)

วงที่ 2 ละสม 2 ราย **วันนี้ +1 ราย**

6722 หัวหิน ไทย 50 ปี
ทำไส้ลับปะรด
สัมผัสร่วมบ้านกับน้องชาย (6652)
7 สค.ไปตลาดหน้าอำเภอปราณบุรี
8 สค.ไปทำบุญถือศีลที่วัดเขาติน กับเพื่อน 3 คน
14 สค.ไปซื้อของที่หุมวรรณา
15 สค.ไปซื้อของที่ตลาดวังกพง แม็คโครปราณ
16 สค.ไปทำบุญถือศีลที่วัดเขาติน กับเพื่อน 4 คน
17 สค.ทราบน้องชาย ติดเชื้อ มาตรวจรพ.หัวหิน
18 สค.พบเชื้อ

วงที่ 1 ละสม 14 ราย
 รายแรก 5558,5568,5623,5624
 สัมผัสในเครือญาติ
 พบเชื้อ 6 สค

วงที่ 2 ละสม 7 ราย **วันนี้ +1 ราย**

6730 สามร้อยยอด ไทย 35 ปี
รับจ้าง
สัมผัสร่วมบ้านกับญาติ (4889,5003,5981,6438,6561)
1,9 สค. ตรวจ PCR ที่ รพ.สามร้อยยอด ครั้งที่ 1
และ 2 ไม่พบเชื้อ
13 สค. มีอาการไอ มีเสมหะ จึงไปตรวจ PCR ที่ รพ.
สามร้อยยอด ครั้งที่ 3 ไม่พบเชื้อ
17 สค. มีอาการไข้ ไอ เจ็บคอ มีเสมหะ จึงไปตรวจ
PCR ที่ รพ.สามร้อยยอด ครั้งที่ 4
18 สค. ทราบผลพบเชื้อ

วงที่ 1 ละสม 4 ราย
 รายแรก 4220,4221 ติดเชื้อ
 จากอยุธยา พบเชื้อ 24 กค

วงที่ 1 ละสม 4 ราย **วันนี้ +1 ราย**

รายแรก 6324 ปราณบุรี เมียนมาร์ 40 ปี
รับจ้างตากหมากบ้านเจีปนาน หยูตงาน 2 สัปดาห์
พบเชื้อ 12 สค
6760 ปราณบุรี เมียนมาร์ 18 ปี
รับจ้างทำหมาก
สัมผัสร่วมบ้านกับแฟน (6446)
17 สค ตรวจ PCR
18 สค ผลพบเชื้อ

ละสม 2 ราย
 รายแรก 6651 ค้าขายโตเกียว ตลาดไหมโตโมเสาร์
 พบเชื้อ 16 สค
วันนี้ +1 ราย
 6724 หัวหิน ไทย 54 ปี
 สัมผัสร่วมบ้านกับลูกสาว (6651)
 6-8 สค.มีเพื่อนลูกจากราชบุรี
 มาค้างที่บ้าน
 7 สค. ขับรถพาเพื่อนลูกชายไปดูที่ดิน
 ที่บายพาสหัวหิน
 8-16 สค.อยู่บ้าน
 17 สค. ตรวจ PCR รพ.หัวหิน
 18 สค. พบเชื้อ

ความเชื่อมโยงผู้ป่วยรายใหม่วันที่ 19 ส.ค.64 จ.ประจวบคีรีขันธ์

ผู้ป่วยสัมพันธ์กับเหตุการณ์ก่อนหน้า (HR)

ผู้ป่วยรายใหม่

วงที่ 3
ละสลม 2 ราย
วงที่ 2
ละสลม 13 ราย
วงที่ 1
ละสลม 6 ราย

วันนี้ +5 ราย

6755 ปราณบุรี ไทย 30 ปี (ลูกของ 5113)
 6758 ปราณบุรี ไทย 33 ปี (ลูกของ 5113) 15 สค. มีอาการไอ
 6759 ปราณบุรี ไทย 10 ปี (หลานของ 5113) 15 สค. มีอาการไอ
 6756 ปราณบุรี ไทย 2.6 ปี (หลานของ 5113)
 6757 ปราณบุรี ไทย 16 ปี นักเรียน (หลานของ 5113) 14 สค. มีอาการไอ เจ็บคอ

6755 ปราณบุรี ไทย 30 ปี (ลูกของ 5113)
 6758 ปราณบุรี ไทย 33 ปี (ลูกของ 5113) 15 สค. มีอาการไอ
 6759 ปราณบุรี ไทย 10 ปี (หลานของ 5113) 15 สค. มีอาการไอ
 6756 ปราณบุรี ไทย 2.6 ปี (หลานของ 5113)
 6757 ปราณบุรี ไทย 16 ปี นักเรียน (หลานของ 5113) 14 สค. มีอาการไอ เจ็บคอ

6755 ปราณบุรี ไทย 30 ปี (ลูกของ 5113)
 6758 ปราณบุรี ไทย 33 ปี (ลูกของ 5113) 15 สค. มีอาการไอ
 6759 ปราณบุรี ไทย 10 ปี (หลานของ 5113) 15 สค. มีอาการไอ
 6756 ปราณบุรี ไทย 2.6 ปี (หลานของ 5113)
 6757 ปราณบุรี ไทย 16 ปี นักเรียน (หลานของ 5113) 14 สค. มีอาการไอ เจ็บคอ

วงที่ 1
ละสลม 6 ราย

รายแรก 5113, 5114, 5115, 5116, 5117
 กลุ่มเพื่อนสัมผัสผลพบ. เพชรบุรี พบเชื้อ 3 สค

สัมผัสร่วมบ้านกับญาติ (5113)
 9 สค. มาตรวจรอบที่ 1 ไม่พบเชื้อ
 17 สค. มาตรวจรอบที่ 2
 18 สค. ผลพบเชื้อ

วันนี้ +1 ราย
ละสลม 3 ราย

รายแรก 6079, 6080 เข้าราชการบ้านญาติ พบเชื้อ 11 สค
 6738 ค่ายธนระติสต์ ไทย 34 ปี
 ทหาร หมดดุริยางค์ กองบริการ คร. 7 สค. พ่อ (6079) ชื่อของมาไว้ที่บ้านพัก มีการพูดคุยกัน ไม่ได้สวมแมส 9 สค. มาตรวจครั้งที่ 1 ที่รพ. ค่ายธนระติสต์ ผลไม่พบเชื้อ
 16 สค. มาตรวจครั้งที่ 2 รพ. ค่ายธนระติสต์ ผลไม่แน่ชัด
 18 สค. ตรวจหาครั้งที่ 3 ผลพบเชื้อ

วงที่ 1
ละสลม 5 ราย

รายแรก 6326 ปราณบุรี ไทย 62 ปี
 ประมงใต้เรือ ต.สกุรัตน์ 12 สค พบเชื้อ
 6741 ปราณบุรี ไทย 25 ปี
วันนี้ +1 ราย

สัมผัสร่วมบ้านกับพ่อ (6326)
 13 สค. ไปตรวจครั้งที่ 1 ไม่พบเชื้อ
 16 สค. มีอาการไอ เจ็บคอ ปวดกล้ามเนื้อ มีน้ำมูก มีเสมหะ ตรวจ Rapid Test มาตรวจ ผลพบเชื้อ

วันนี้ +1 ราย
ละสลม 3 ราย

รายแรก ช 6525 ไทย 26 ปี
 รับเหมาโครงการแถวตลาดน้ำหัวหิน 14 สค พบเชื้อ
 6717 หัวหิน ไทย 51 ปี
 พนง.บ.ผลไม้กระป๋องสยาม 1998 จำกัด (ปราณบุรี)
 สัมผัสร่วมบ้านกับลูกชาย (6647)
 4-7, 9-11, 14 สค. ทำงานแผนกนำผลไม้ใส่กระป๋อง เพื่อนร่วมงาน 10 คน
 12 สค. อยู่บ้านมีอาการไอ เจ็บคอ
 13 สค. ลาหยุด พว 6647 (ลูกชาย) ไปทำบัตรประชาชน ที่ที่ว่าการอำเภอหัวหิน
 14 สค. มีอาการปวดหัว แสบจมูก
 17 สค. ไปตรวจ PCR
 18 สค. ทราบผลพบเชื้อ

วงที่ 1
ละสลม 7 ราย

รายแรก 6328-6331 ครอบครัวกัมพูชา พบเชื้อ 12 สค สัมผัสร่วมบ้าน

วันนี้ +1 ราย
วงที่ 2
ละสลม 3 ราย

6750 ปราณบุรี ลาว 52 ปี
 ประมง (เรือทรัพย์พิศาล 2)
 สัมผัสเพื่อนร่วมงาน (6586) อาศัยอยู่ร่วมกันบนเรือ
 12 สค. เรือเข้าฝั่ง นายจ้างให้ลูกเรือตรวจ Rapid test ผลพบเชื้อ
 14 สค. มีอาการไอ ตาแดง ปวดศีรษะ มีเสมหะ
 17 สค. ตรวจ PCR
 18 สค. ผลพบเชื้อ

วงที่ 1
ละสลม 6 ราย



รายแรก 6477 ณ ปราณบุรี ไทย 41 ปี
 ทำงานรับจ้างผ่าหมัก 15 สค. พบเชื้อ

วันนี้ +1 ราย
วงที่ 2
ละสลม 2 ราย

6742 ปราณบุรี ไทย 64 ปี
 สัมผัสเพื่อน (6477)
 16 สค. ตรวจ Rapid Test ผลพบเชื้อ
 17 สค. ตรวจ PCR รพ. ปราณบุรี ผลพบเชื้อ

ละสม 3 ราย วันนี้ +2 ราย



รายแรก 6457 ลูกจ้างร้านอุดมโภชนา พบเชื้อ 27 สค

 <p>6761 ปราณบุรี เมียนมาร์ 36 ปี ประมง</p> <p>สัมผัสร่วมบ้านกับพ่อ (6457)</p> <p>17 สค ตรวจ PCR 18 สค พบเชื้อ</p>	 <p>6762 ปราณบุรี เมียนมาร์ 13 ปี</p> <p>สัมผัสญาติ (6457)</p> <p>รับประทานอาหารร่วมกัน</p> <p>17 สค ตรวจ PCR 18 สค พบเชื้อ</p>
--	---

ผู้ป่วยรายใหม่

ละสม 4 ราย วันนี้ +3 ราย

รายแรก 6589 ประมงเรือ ส.ทวิสมบัติ 99
พบเชื้อ 15 สค

 <p>6747 ปราณบุรี ไทย 73 ปี ประมง (ส.ทวิสมบัติ 99)</p>	 <p>6748 ปราณบุรี ไทย 51 ปี ประมง (ส.ทวิสมบัติ 99)</p>
 <p>6749 ปราณบุรี ไทย 58 ปี ประมง (ส.ทวิสมบัติ 99)</p> <p>สัมผัสเพื่อนร่วมงาน (6589) ทานอาหาร ร่วมกันในเรือ</p> <p>14สค.เรือเข้าฝั่งปากน้ำปลาแพเซียงเจ็ย มีคน ไม่สบายในเรือ ตรวจ Rapid test ผลพบเชื้อ</p> <p>17 สค ตรวจ PCR 18 สค ผลพบเชื้อ</p>	

ความเชื่อมโยงผู้ป่วยรายใหม่วันที่ 19 ส.ค.64 จ.ประจวบคีรีขันธ์

ผู้ป่วยที่ตรวจพบใหม่จากการเฝ้าระวัง

ผู้ป่วยรายใหม่

6693 ปราณบุรี PUI ไทย 76 ปี

คนในครอบครัวไม่ป่วย ปกติไปซื้อของปากน้ำปราณ 2 วันครึ่ง
แมสตลอด ล้างมือประจำ อยู่บ้านกับภรรยา 2 คน ไม่ออกไหน
11 สค ไอ เจ็บคอ น้ำมูก จมูกไม่ได้กลิ่น ลิ้นไม่รับรส ถ่ายเหลว
หลานพาไปหาหมอคณิกหัวหิน ขอตรวจโควิด แพทย์แจ้งว่า
ไม่ใช่ ไม่ต้องตรวจ รัยยามาทาน
14 สค ไปรักษาคณิกปากน้ำปราณ ตรวจ ATK+
15 สค มาตรวจ PCR รพ.ปราณบุรี ไม่พบเชื้อ
17 สค อาการไม่ดีขึ้น มาตรวจ รพ. ผลพบเชื้อ

6744 ปราณบุรี ไทย 53 ปี

ให้ประวัติอยู่บ้านคนเดียว ไปซื้อของที่ตลาดนัด
หนองหอยเป็นประจำ ใส่แมสทุกครั้ง
15 สค. มีอาการไข้ ปวดหัว มีเสมหะ
16 สค. ซื้อ Rapid Test มาตรวจผลพบเชื้อ
17 สค. ไข้ หนาวสั่น ปวดหัวมาก เหนื่อยแต่ไม่
หอบ อ่อนเพลีย ไม่มีแรง จึงมาตรวจ PCR
18 สค ทราบผลพบเชื้อ

6763 เมือง AS ไทย 28 ปี
ผู้ต้องขังรับใหม่

6764 เมือง AS พม่า 35 ปี
ผู้ต้องขังรับใหม่

6765 เมือง AS พม่า 30 ปี
ผู้ต้องขังรับใหม่

6766 เมือง AS ไทย 32 ปี
ผู้ต้องขังรับใหม่

14 สค รัยผู้ต้องขังรายใหม่ 4 คน เข้าที่แดนแรกรัย
เรือนจำประจวบ แยกกัก
17 สค รพ.ประจวบค้นหาเฝ้าระวังในเรือนจำประจำ
ลี้ปดาร์ ตรวจ ผู้ต้องขังรับใหม่ 24 ราย พบเชื้อ 4 ราย

6711 บางสะพาน ARI ลาว 32 ปี
รัยจ้างไม่มะพร้าวขาว

14 สค ไข้ เสมหะ มีน้ำมูก
15 สค มาหาหมอคณิก ARI นัดตรวจ 16 สค
16 สค ตรวจ รพ. 17 สค พบเชื้อ

6719 หัวหิน ARI ไทย 68 ปี

ชายชนมหน้าบ้าน
5-8 สค ชายชนมหน้าบ้าน ลูกหลานมาช่วย
10 สค ไปขายของตลาดหนองพลับ
11-15 สค ชายชนมหน้าบ้าน
12 สค ไข้
16 สค ชายชนม อาการขมคอ ตรวจ ATK+
17 สค ตรวจ รพ.พบเชื้อ

6713 หัวหิน ARI ไทย 40 ปี
ชายเสื้อผ้าออนไลน์

4-7 สค อยู่บ้าน
8 สค ไข้ 9-11 สค อยู่บ้าน ไอ
12 สค ปวดท้อง
13 สค ไปคลินิกหมอปานรัฐ
14-15 สค อยู่บ้าน
16 สค คลินิกหมอศรัณย์ ตรวจ ATK+
17 สค ตรวจ รพ.พบเชื้อ

6712 หัวหิน HR ไทย 40 ปี
ชายเสื้อผ้าออนไลน์

8 สค เพื่อนไข้ ตัวเองดูแล
12 สค อาการไข้
13 สค พา 6713 ไปคลินิกหมอปานรัฐ
15 สค จมูกไม่ได้กลิ่น ลิ้นไม่รับรส
16 สค คลินิกหมอศรัณย์ ตรวจ ATK+
17 สค ตรวจ รพ.พบเชื้อ

6751 ปราณบุรี HR พม่า 28 ปี
ทำหมึกปากน้ำ

6752 ปราณบุรี HR พม่า 28 ปี
ทำหมึกปากน้ำ

6753 ปราณบุรี HR ไทย 22 ปี
ทำหมึกปากน้ำ

6754 ปราณบุรี HR ไทย 4 ปี

บิดา มารดา ตรวจพบเชื้อ
17 สค อาการปกติ PCR+ พบเชื้อ

HR ร่วมบ้านเช่าซอยข้างเทศบาลและ
ร่วมงาน
16 สค นายจ้างให้ลูกน้องมาตรวจ
ATK+ พบเชื้อทั้งหมด 3 คน
17 สค อาการปกติ PCR+ พบเชื้อ

ผู้ป่วยรายใหม่



6708 เมื่อง ไทย 45 ปี
พณง.ขับรด สถานพินิจ

- 10 สค ตรวจ HR ครั้งที่ 1 ไม่พบเชื้อ
- 16 สค สถานพินิจ ตรวจ ATK ให้เจ้าหน้าที่สถานพินิจทุกราย (ตรวจ 19 ราย พบเชื้อ 1 ราย)
- 17 สค มีอาการไอ มีน้ำมูก มีเสมหะ ตรวจ PCR ผลพบเชื้อ



6721 หัวหิน ไทย 57 ปี
รับซื้อของเก่า

- 7 สค. ขับรถรับซื้อของเก่าตามบ้านลูกค้า กับภรรยา ใส่แมส ล้างมือด้วยแอลกอฮอล์
- 8 สค. นำของเก่าไปขายที่ ส.พรสวรรค์ ต.หนองพลับ
- 11 สค. มีอาการจุกไม่ไต่กลิ่น
- 17 สค. ไปตรวจที่รพ. หัวหิน พบเชื้อ



6723 หัวหิน ไทย 44 ปี
พณง.บ.QPP

- 6 สค. ไปที่ว่าการอำเภอหัวหิน
- 9 สค. เดินทางไปขึ้นรถตู้ที่ QPP ไปฉีดวัคซีนที่ศูนย์การค้า เซ็นทรัลพระราม 9
- 10 สค. มีอาการไอต่ำ
- 16 สค. ตรวจ Rapid test ผลลบ
- 17 สค. มาตรวจที่รพ. หัวหิน พบเชื้อ



6740 ปรานบุรี ไทย 40 ปี
ประมง (เรือสูงเรือชัย)

- 2-5 สค. ออกเรือไปหาปลา
- 5 สค. กลับเข้าฝั่งนำปลามาขาย ช่วงเย็นไปออกเรือต่อ
- 6-16 สค. ออกเรืออยู่กลางทะเล
- 15 สค. มีอาการไอ ปวดเมื่อยตามตัว ถ่ายท้อง
- 16 สค. เข้าฝั่ง
- 17 สค. ตรวจ PCR
- 18 สค. ผลพบเชื้อ



6729 สามร้อยยอด ไทย 74 ปี
ค้าขายจ่าน้ำแช่แข็ง

- ให้ประวัติช่วงลูกชาย ลูกสะใภ้และภรรยา เดินทางมาจาก กทม. มาอนค้ำที่บ้าน 1 สัปดาห์
- 13 สค. มีอาการไอ มีเสมหะ เจ็บคอ
- 17 สค. ช่วงเช้าจุกไม่ไต่กลิ่น ลิ้นไม่รับรส
- ตรวจ ATK+ จึงไปตรวจ PCR รพ.สามร้อยยอด
- 18 สค. ทราบผลพบเชื้อ admit รพ.ชานเปาโล





ความเชื่อมโยงผู้ป่วยรายใหม่วันที่ 19 ส.ค.64 จ.ประจวบคีรีขันธ์

ผู้ป่วยที่ตรวจพบใหม่จากการเฝ้าระวัง

ผู้ป่วยรายใหม่

 **6735** ทับสะแก ไทย 29 ปี (ภรรยาชายที่ 6736)
 อยู่บ้านเลี้ยงลูก (3737)
 13 สค มีอาการไอ เจ็บคอ มีเสมหะ จมูกไม่ได้กลิ่น ไปคลินิก พ.สุพรรณดี.
 17 สค ตรวจ
 18 สค พบเชื้อ

 **6737** ทับสะแก ไทย 9 ปี (ลูก ผป.ชายที่ 6735,6736)
 13 สค ไปคลินิก พญ.สุพรรณดี กับพ่อและแม่
 16 สค ใช้ มารพ.ทับสะแก
 17 สค ตรวจ,
 18 สค พบเชื้อ

 **6736** ทับสะแก ไทย 37 ปี รับจ้างผสมเทียมวัว (สามีชายที่ 6735)
 ปกติไปซื้ออาหารตอนเช้าทุกวันที่ ปตท.แสงอรุณ และไปผสมเทียมวัวไปในชุมชนหลายตำบล เช่นต.ทับสะแก ต.ห้วยยาง ต.แสงอรุณ
 10 สค เจ็บคอ ไอ มีเสมหะ จมูกไม่ได้กลิ่น
 13 สค มาตินิก พ.สุพรรณดี กับภรรยาและลูก.
 16 สค ท้องเสีย ไปรพ.ทับสะแก
 17 สค ตรวจ
 18 สค พบเชื้อ

 **6702** บางสะพานน้อย ไทย 85 ปี พระวัดน้ำตกเขาโพธิ์ทอง
 มีโรคประจำตัวคือ BPH และ COPD ต้องพ่นยาทุกวัน ให้ประวัติไม่ได้รับกิจนิมนต์มาประมาณ 1 เดือน
 10 สค มีอาการไอ มีเสมหะ หายใจเหนื่อยหอบ มารักษาที่รพ.บางสะพานน้อย (ไม่ได้ admit)
 13 สค มาพบแพทย์ที่รพ.บางสะพานน้อยด้วยอาการเหนื่อยหอบ (ไม่ได้ admit)
 14 สค เข้ารับการรักษาคณะ ER รพ.บางสะพานน้อยด้วยอาการหายใจเหนื่อยหอบ ปลายมือปลายเท้าบวม แพทย์สั่ง admit ตึก ผป.โน
 16 สค รพ.ตรวจ ACF ด้วย ATK พบเชื้อจึงส่งตรวจ PCR
 17 สค ผลพบเชื้อ

 **6704** บางสะพานน้อย ไทย 18 ปี
 8 สค มารักษาที่รพ.บางสะพานน้อย ด้วยอาการอ่อนเพลีย ไข้ไม่มีแรง แพทย์สั่ง admit ตึก ผป.โน โดยมีแม่มาเฝ้าที่รพ.
 9 สค ออกจากรพ.
 16 สค มาตรวจตามนัด มีอาการไข้ ตรวจ ATK+ จึงส่งตรวจ PCR
 17 สค ผลพบเชื้อ

รพ.บางสะพานน้อยตรวจ ACF วันที่ 16 สค

 **6703** บางสะพานน้อย เมียนมาร์ 35 ปี รับจ้างกรีดยาง
 ปกติกรีดยางในสวนที่มีนายจ้างประจำ ปฏิเสธประวัติการเดินทางออกจังหวัด
 11 สค มารพ.ด้วยอาการเจ็บหน้าอก เจ็บอ้าว แขนหลัง หายใจไม่สะดวก แพทย์สั่ง admit รพ.บางสะพานน้อย
 16 สค รพ.ตรวจ ACF แบบ ATK ผลพบเชื้อ จึงตรวจ PCR
 17 สค ผลพบเชื้อ

 **6705** บางสะพานน้อย ไทย 39 ปี ทำสวน
 8 สค ไปเฝ้าลูก (6704) ที่รพ.บางสะพานน้อย
 14 สค มีอาการเจ็บคอ มีน้ำมูก มีเสมหะ
 16 สค ตรวจ PCR
 17 สค ผลพบเชื้อ

ความเชื่อมโยงผู้ป่วยรายใหม่วันที่ 19 ส.ค.64 จ.ประจวบคีรีขันธ์

ผู้ป่วยที่พบใหม่ติดต่อจากต่างจังหวัด

ผู้ป่วยรายใหม่

6743 ปราณบุรี ไทย 34 ปี
อาศัยอยู่ จ.เพชรบุรี มีประวัติเดินทางมาตรวจครรภ์ ที่ รพ.สต.ปากน้ำปราณ 17 สค. ไปรับวัคซีนที่ รพ.ปราณบุรี แต่มีอาการจุกไม่ได้อิ่ม มีน้ำมูก แพทย์สั่งตรวจ PCR 18 สค. ทราบผลพบเชื้อ

6739 ค่ายธนะรัชต์ ไทย 62 ปี
ข้าราชการบำนาญ บ.ลิมเจริญ 1-13 สค. ข้าราชการบำนาญจาก บ. CP จ.สมุทรสาคร มา บ.ลิมเจริญ อ.ปราณบุรี 14 สค. เริ่มมีอาการไข้ ครั่นเนื้อครั่นตัว ไอ 17 สค. ลูกสาวพาไปตรวจที่ รพ.ค่ายธนะรัชต์ 18 สค. ทราบผลพบเชื้อ

วันนี้ +2 ราย สะสม 3 ราย
รายแรก 6256 รั้งจ้าง ที่อยุธยา พบเชื้อ 11 สค

6709 เมือง ไทย 13 ปี
นักเรียน
8 สค เดินทางมาจากอยุธยา พร้อมยาย (6256)
9-11 สค กักตัวอยู่บ้าน
12 สค มีอาการมีน้ำมูก ปวดศีรษะ
17 สค มาตรวจ พบเชื้อ

6733 เมือง ไทย 28 ปี
รั้งจ้าง ที่จ.อยุธยา
(หลาน ผป.รายที่ 6256)
8 สค. เดินทางกลับมาจาก จ.อยุธยา พร้อมญาติ (6256)
9-11 สค. กักตัวอยู่บ้าน
11 สค. ตรวจ Rapid Test ผลพบเชื้อ
12 สค. ไปตรวจ PCR ที่ รพ.ประจวบฯ ครั้งที่ 1 ไม่พบเชื้อ
14 สค. ตรวจ Rapid Test ผลพบเชื้อ จึงไปตรวจ PCR ที่ รพ.ประจวบฯ ครั้งที่ 2
17 สค. มีอาการไข้ หนาวสั่น ไอ เจ็บคอ หายใจไม่สะดวก ตรวจ PCR ที่ รพ.ประจวบฯ ครั้งที่ 3 ผลพบเชื้อ

6745 ปราณบุรี ไทย 53 ปี
ค้าขาย
15 สค. มีอาการ ไอ เจ็บคอ ปวดกล้ามเนื้อ มีเสมหะ หายใจลำบาก
5 สค. ไปบ้านที่ จ.นนทบุรี
6 สค. ออกจากจ.นนทบุรี มาอ.ปราณบุรี
12 สค. ไปปราณบุรีคลินิก ให้ยามาทาน
16 สค. ชี้อ Rapid Test มาตรวจ ผลพบเชื้อ
17 สค มาตรวจ PCR
18 สค ผลพบเชื้อ

6746 ปราณบุรี ลาว 27 ปี
12 สค. มีอาการไอ เจ็บคอ มีน้ำมูก มีเสมหะ จุกไม่ได้อิ่ม ลื่นไม่รับรส

6694 ปราณบุรี PUI ไทย 24 ปี
พรีแลนค์
ผป อยู่ปราณบุรี มีที่อยู่ที่ กทม
9 สค ไปฉีดวัคซีน กทม
10 สค อากาศไข้
13 สค กลับจาก กทม มาปราณบุรี ไม่ได้ไปห้าง
15 สค. ไข้ เจ็บคอ
17 สค ไป รพ กทหัวหิน ATK+
13 สค มีอาการ
16 สค อากาศไม่ดีขึ้นรักษา รพ.ตรวจ PCR
17 สค ผลพบเชื้อ

รพ.ทับสะแก

วันนี้ +1 ราย



6734 ทับสะแก ไทย 60 ปี

14 สค ตรวจ RT-PCR ตรวจก่อนปล่อยตัวผู้ต้องขัง
16 สค พันโทและกลับทับสะแกโดยรถตู้ประจำทาง
แฟนน้องสาวไปรับ มากักตัวบ้านเช่าต.ทับสะแก
และ น้องสาว ลูกน้องสาว มาช่วยทำความสะอาด
18 สค กรมราชทัณฑ์ แจ้งผลพบเชื้อ ติดต่อ รพ.ทับ
สะแก Admit

ผู้ป่วย
รายใหม่

จำนวนผู้ป่วย COVID-19 ระบาดระลอกใหม่ รายอำเภอ ณ 19 ส.ค.64

อำเภอ	ผป.สะสม ตั้งแต่ เม.ย.	จำนวนผู้ป่วยในช่วง 14 วันล่าสุด								ผป.สะสม 14 วัน ล่าสุด
		ผป.สะสม 7 วัน ก่อนหน้า 8-14 สค	15 ส.ค.	16 ส.ค.	17 ส.ค.	18 ส.ค.	19 ส.ค.	20 ส.ค.	21 ส.ค.	
หัวหิน	3901(9)	183(1)	8	11	18	17				237(1)
ปราณบุรี	845(50)	134	14	9	27	29				213
สามร้อยยอด	639(39)	272(2)	15	7	2	2				298(2)
กุยบุรี	280(11)	46	29	0	5	0				80
เมือง	533(37)	86(1)	10	7	5	16				124(1)
ทับสะแก	145(27)	15(1)	7	3	2(2)	4(1)				31(4)
บางสะพาน	272(60)	28(2)	9(3)	8(1)	7(3)	2				54(9)
บางพานน้อย	139(39)	22(7)	3	21	4	4				54(7)
รวม	6754(272)	786(14)	95(3)	66(1)	70(5)	74(1)				1091(24)

แผนที่แสดงอำเภอพบผู้ป่วย COVID- รายสัปดาห์ จ.ประจวบคีรีขันธ์

ข้อมูล 19 ส.ค 64

สัปดาห์ 29 18-24 ก.ค

สัปดาห์ 30 25-31 ก.ค

สัปดาห์ 31 1-7 ส.ค

สัปดาห์ 32 8-14 ส.ค

สัปดาห์ 33 15-18 ส.ค

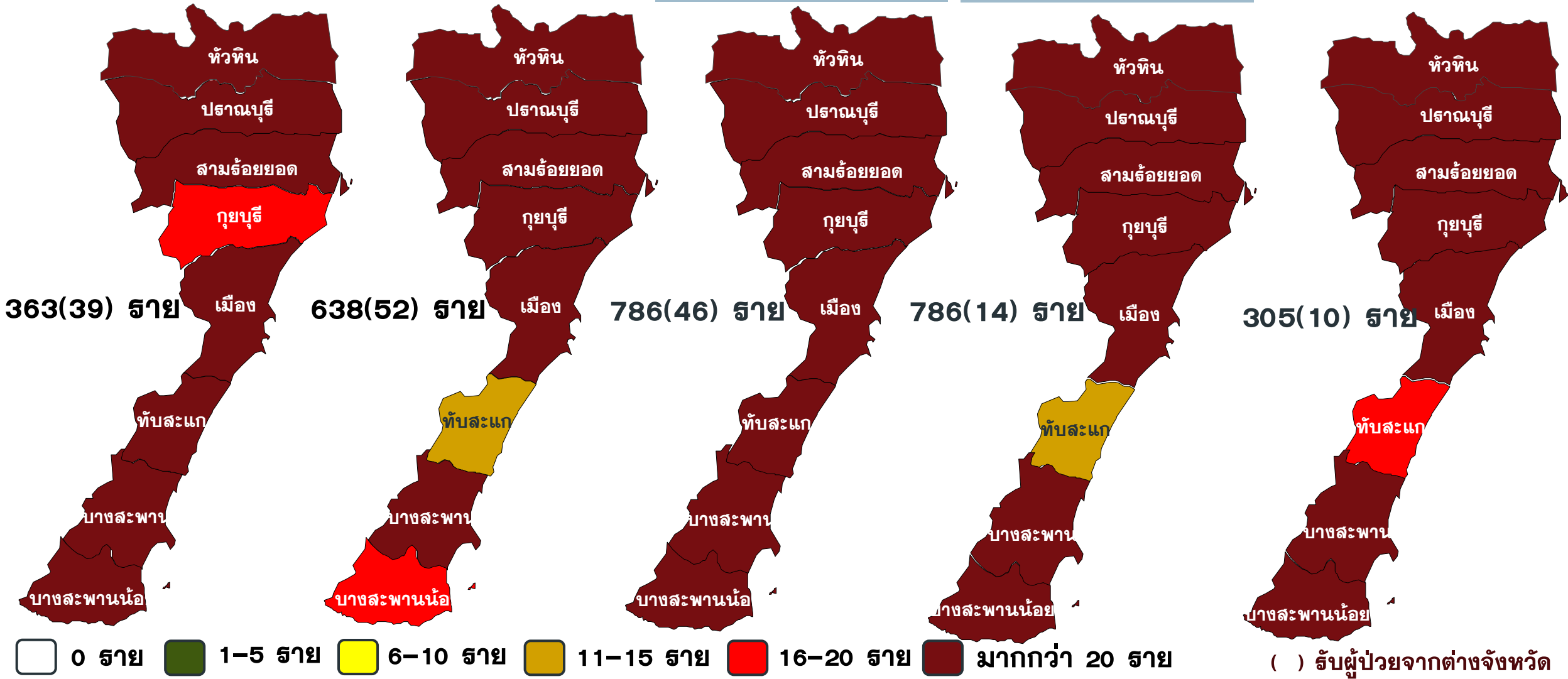

แผนที่แสดงอำเภอพบผู้ป่วย COVID-19 จ.ประจวบคีรีขันธ์

ข้อมูล 19 ส.ค 64

จำนวนผู้ป่วย/เสียชีวิต สะสม ตั้งแต่ 1 เม.ย-18 ส.ค

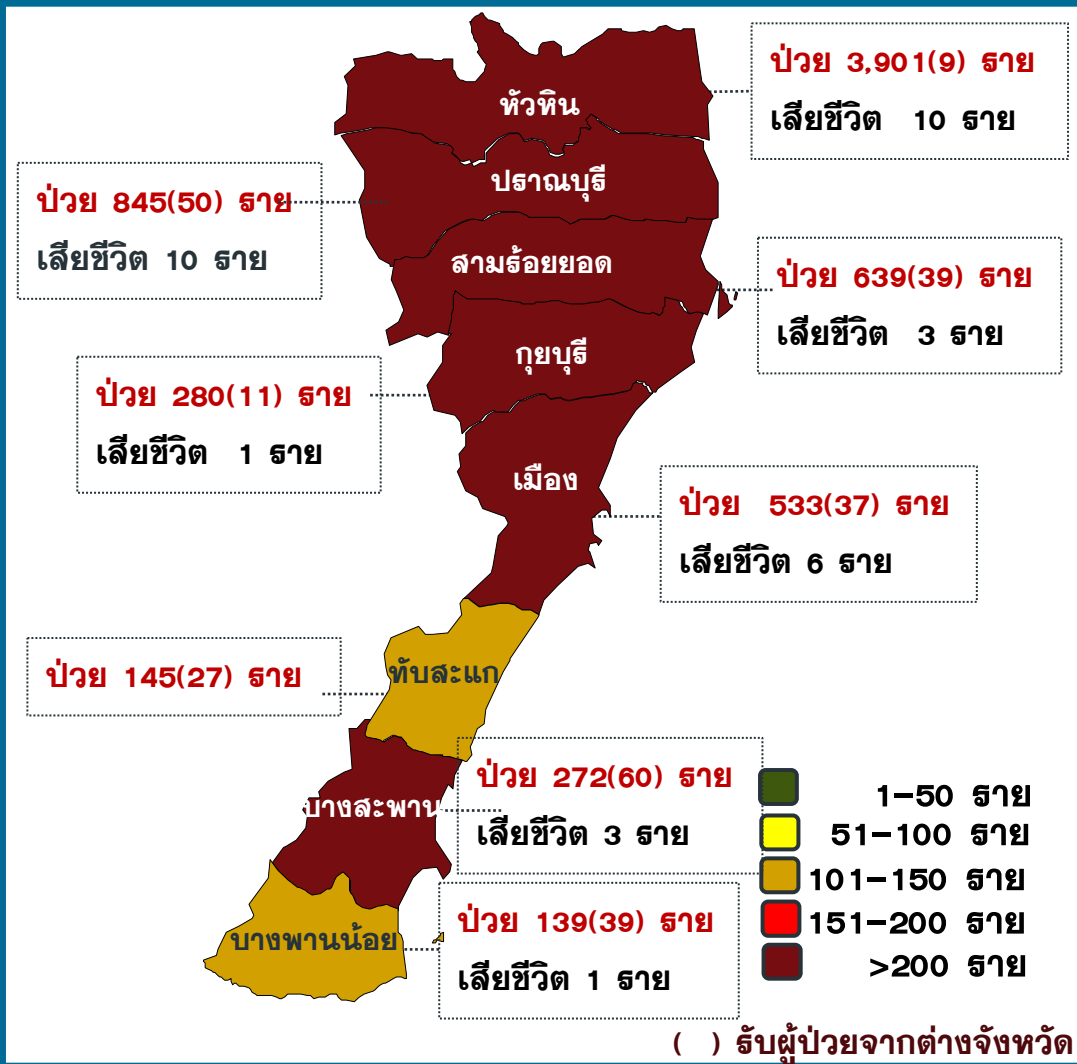

จำนวนผู้ป่วยสะสมช่วง 8-18 ส.ค.

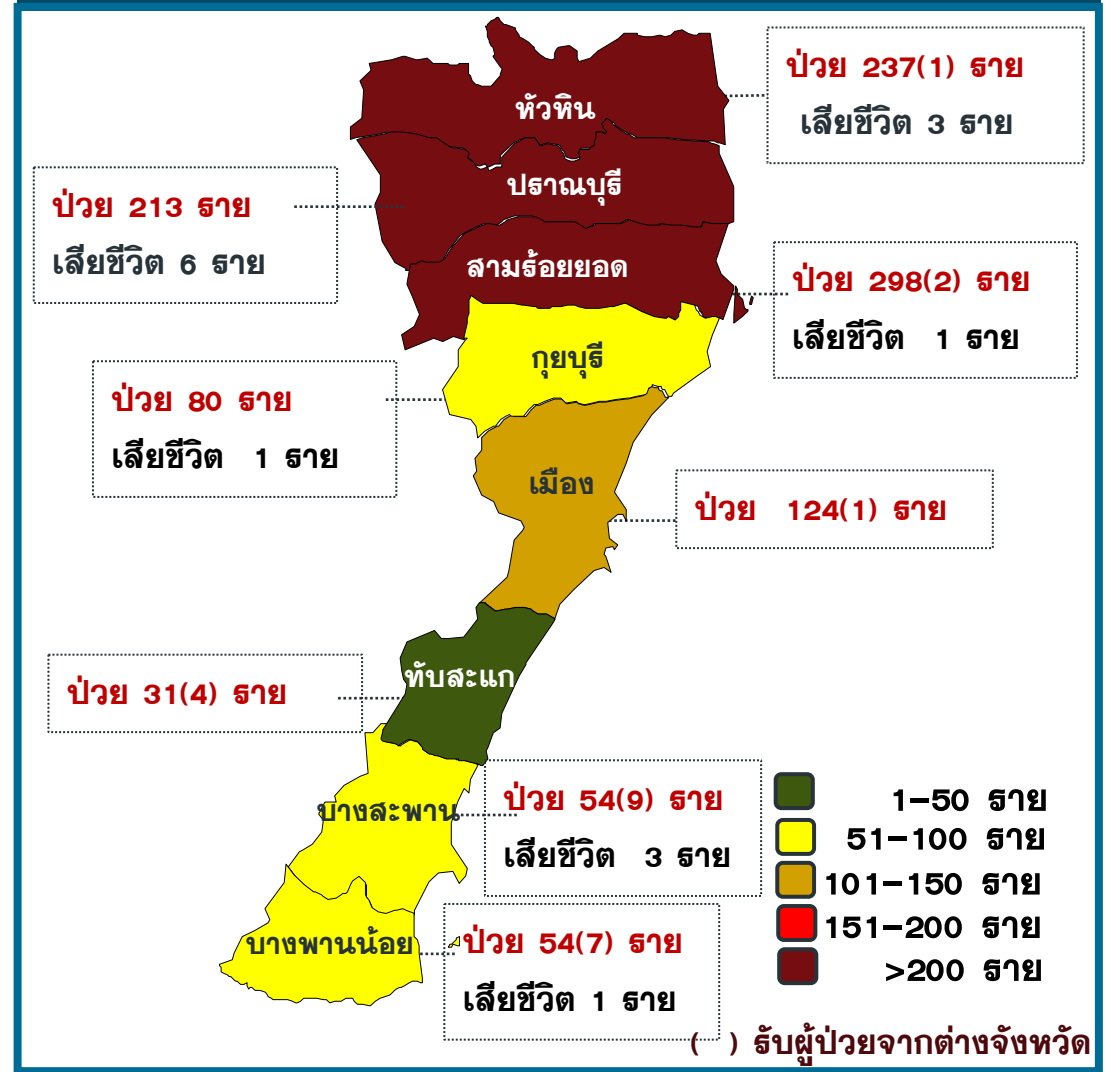

แนวโน้มผู้ป่วย COVID-19 ตามวันที่รายงาน จ.ประจวบคีรีขันธ์

ข้อมูล 19 ส.ค 64

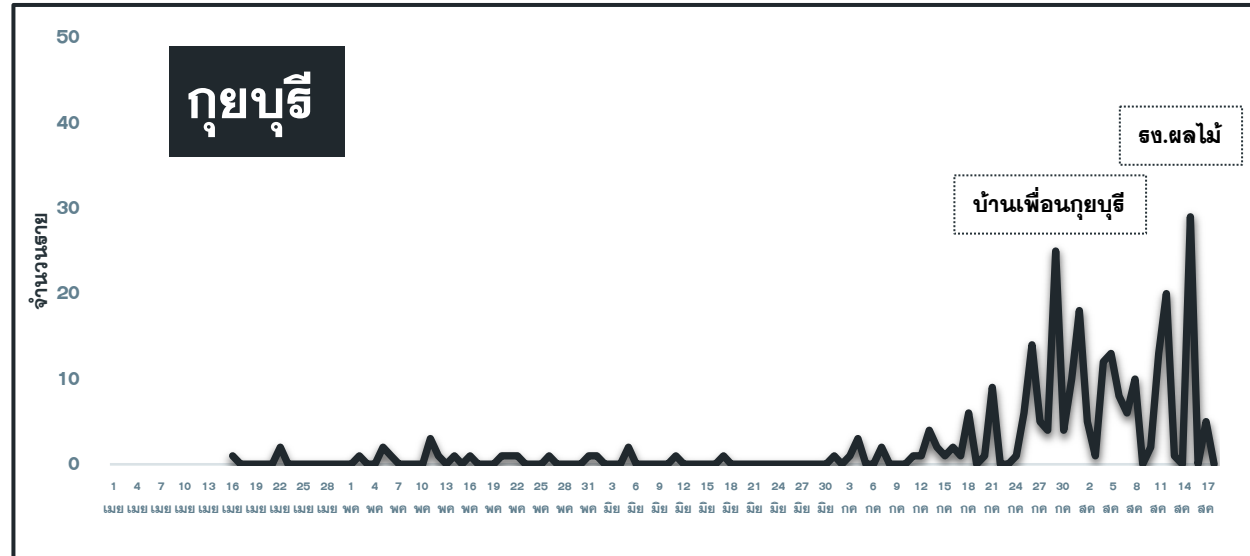
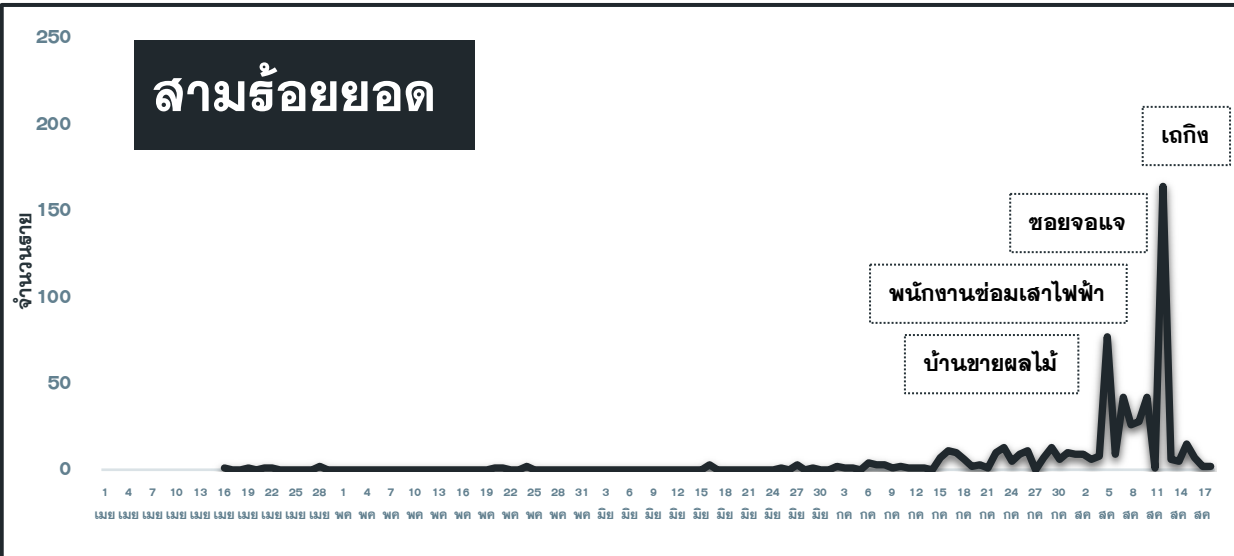
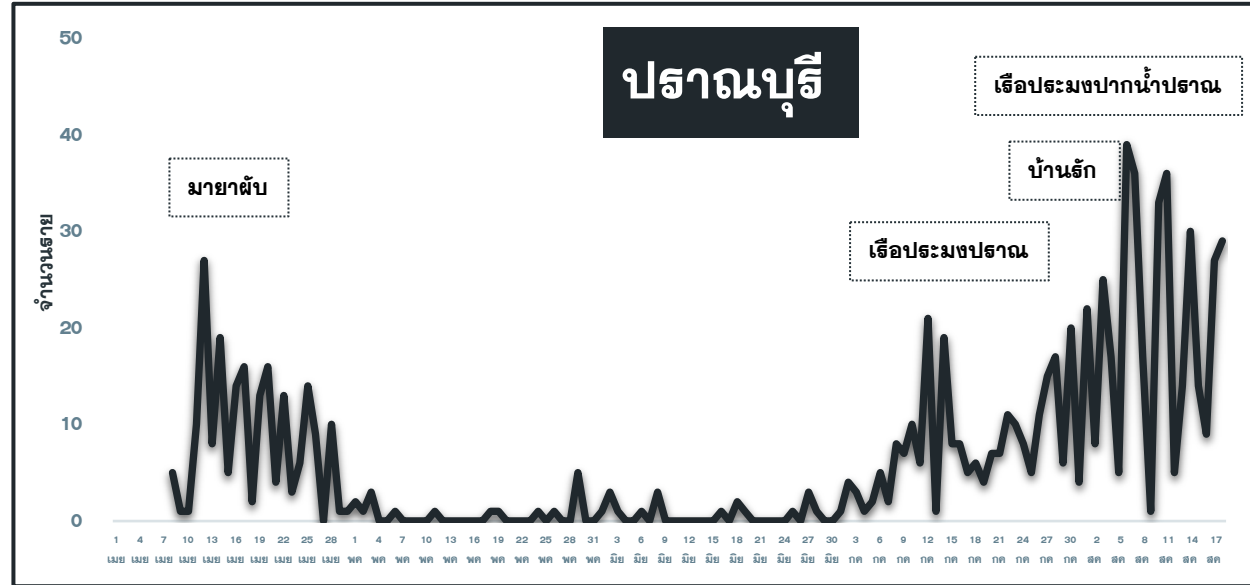
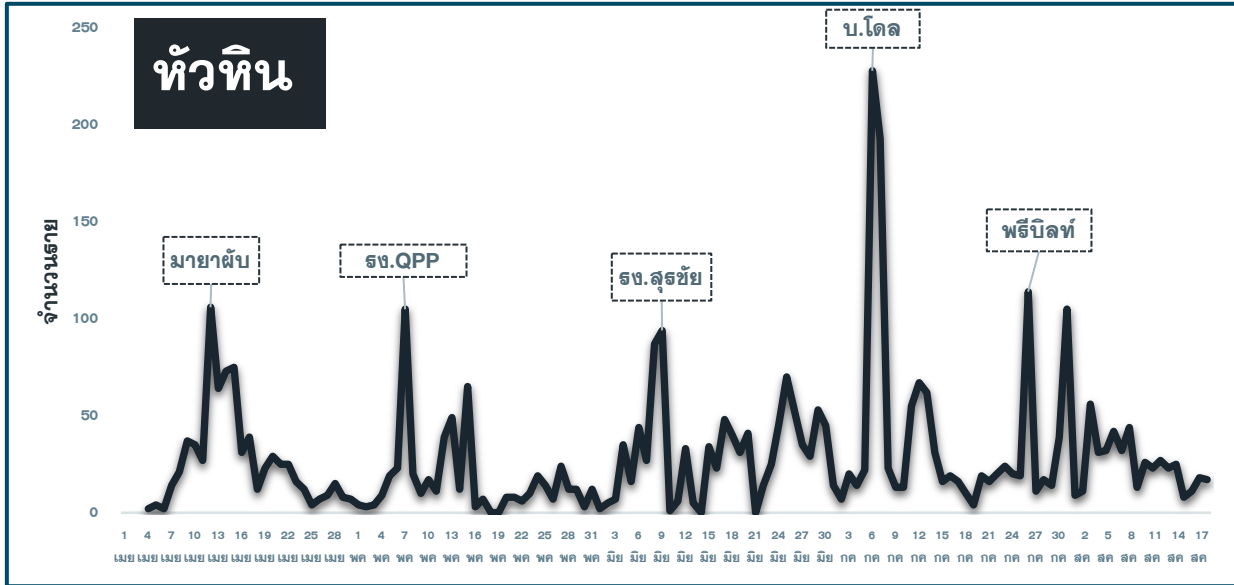

แนวโน้มผู้ป่วย COVID-19 ตามวันที่รายงาน จ.ประจวบคีรีขันธ์

ข้อมูล 19 ส.ค 64

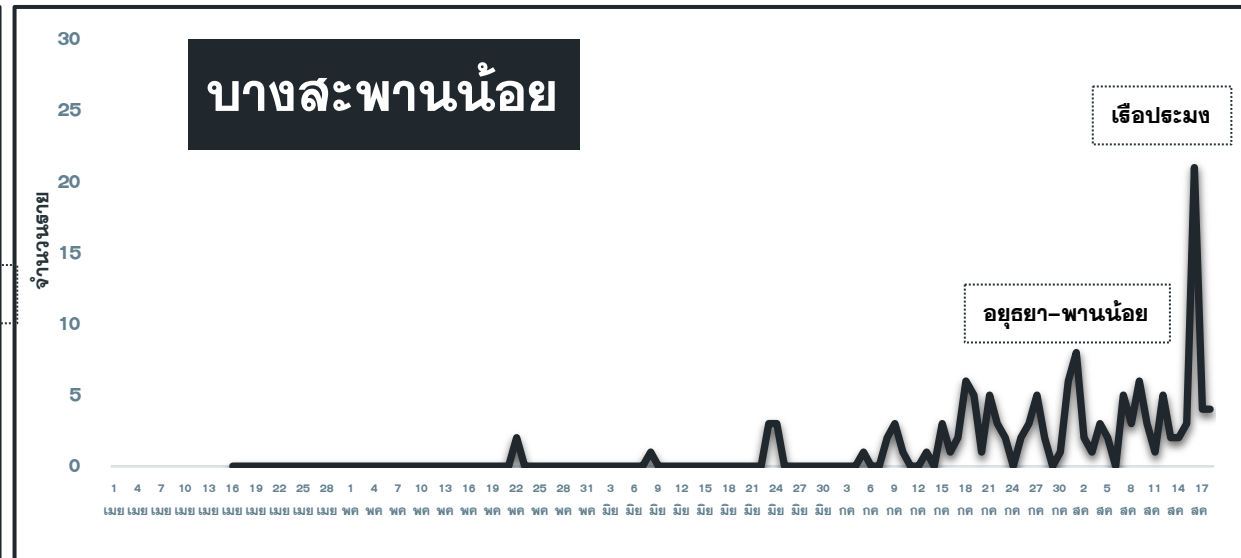
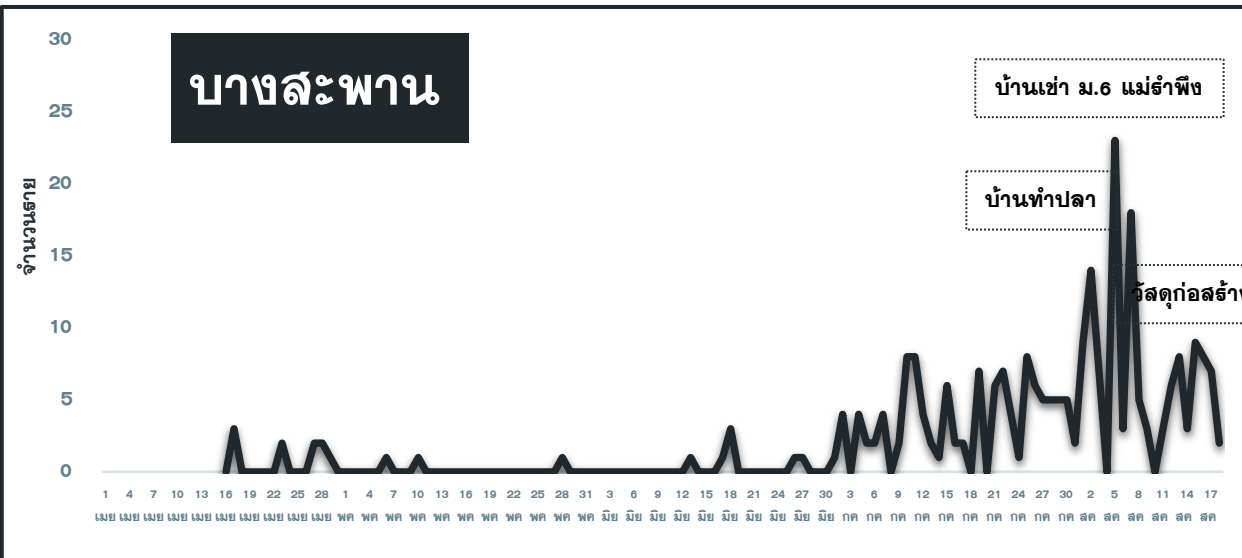
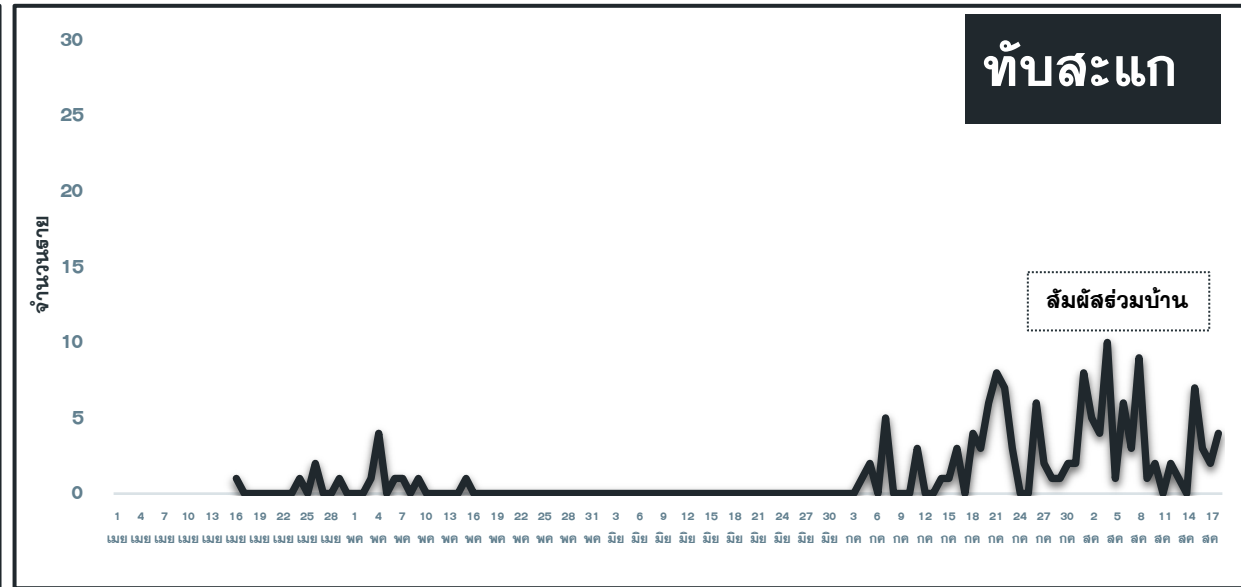
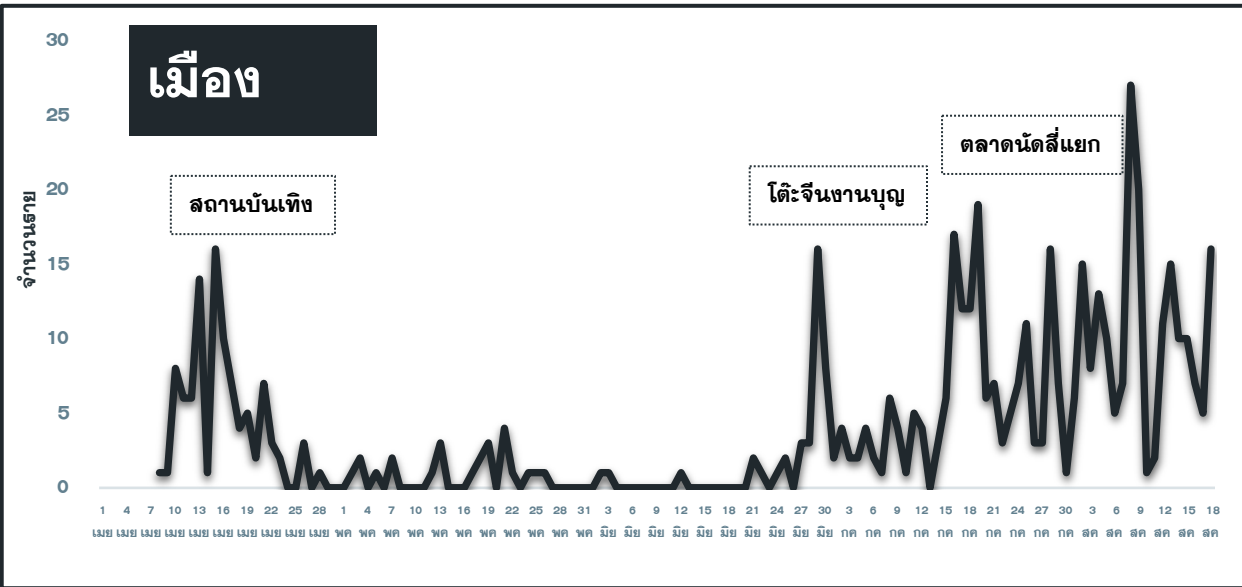

ผลการตรวจส่งตรวจ COVID-19 ทางห้องปฏิบัติการ

ณ 19 ส.ค.64

วันที่	รพ.ประจวบ			รพ.หัวหิน			รพ.ค่ายธนระษ์ชต์			รวม		
	ตัวอย่าง	พบเชื้อ	%	ตัวอย่าง	พบเชื้อ	%	ตัวอย่าง	พบเชื้อ	%	ตัวอย่าง	พบเชื้อ	%
4 เมย-1 พค	3943	170	4.3	9992	974	9.7	-	-	-	13935	1144	8.2
2 พค-29 พค	2931	43	1.5	6864	549	8.0	-	-	-	9795	592	6.0
30 พค-26 มิย	2808	37	1.3	5828	860	14.8	31	0	0.0	8667	897	10.3
27 มิย-31 กค	6660	442	6.6	10815	1614	14.9	843	56	6.6	18318	2112	11.5
1-7 ส.ค.	1389	174	12.5	2519	554	22.0	230	21	9.1	4138	749	18.1
8-14 ส.ค.	1399	136	9.7	2086	536	25.7	205	18	8.8	3690	690	18.7
15 ส.ค.	96	18	18.8	159	36	26.6	6	1	16.7	261	55	21.1
16 ส.ค.	298	37	12.4	186	21	11.3	19	0	0.0	503	58	11.5
17 ส.ค.	256	34	13.3	243	52	21.4	61	2	3.3	560	88	15.7
18 ส.ค.	190	รอผล								190	รอผล	
รวม	19970	1091	5.5	38692	5196	13.4	1395	98	7.0	60057	6385	10.6

ผลการติดตามผู้สัมผัสเสี่ยงสูง HIGH RISK รายอำเภอ จ.ประจวบคีรีขันธ์

ข้อมูล 19 ส.ค. 64

อำเภอ/กลุ่มเสี่ยง	วันนี้ (ราย)		สะสม ตั้งแต่ 1 เมย. 64			การติดตามที่ยังอยู่ในระยะ 14 วัน		คงเหลือติดตาม	ร้อยละ
	HCW	NON HCW	HCW	NON HCW	รวม	HCW	NON HCW		
หัวหิน	0	48	157	9691	9848	2	447	449	4.6
ปราณบุรี	0	38	35	2430	2465	8	295	303	12.3
สามร้อยยอด	0	0	43	1239	1282	0	140	140	10.9
กุยบุรี	0	0	7	982	989	0	252	252	25.5
เมือง	0	39	67	3765	3832	10	263	273	7.1
ทับสะแก	0	3	3	533	536	0	131	131	24.4
บางสะพาน	0	14	12	976	988	0	109	109	11.0
บางสะพานน้อย	0	15	20	342	362	19	61	80	22.1
รวม	0	157	344	19958	20302	39	1698	1737	8.6

HCW = บุคลากรทางการแพทย์

NON HCW = ไม่ใช่บุคลากรทางการแพทย์

การเฝ้าระวังโควิด-19 ด้านชายแดน จังหวัดประจวบคีรีขันธ์

- ❑ จุดคัดกรองด่านท่าเรือประจวบคีรีขันธ์ 1 ก.พ 63–18 ส.ค. 64 เรือออกจากท่า SOHAR ประเทศโอมาน คัดกรองชาวซีเรีย 20 ราย ชาวอินเดียน 2 ราย สะสม จำนวน 4,782 ราย **ไม่พบผู้มีอาการผิดปกติ**
- ❑ จุดคัดกรองด่านพรมแดนสิงขร 3 ก.ค 63 – 18 ส.ค.64 ผู้ขนส่งสินค้าไทย 61 คน ยานพาหนะ 38 คัน คัดกรองผู้ขนส่งสินค้า 16,055 คน ยานพาหนะทั้งหมด 9,899 คัน **ไม่พบผู้มีอาการผิดปกติ**
- ❑ การสุ่มตรวจชาวเมียนมาที่เดินทางมากับรถขนส่งสินค้า รอยต่อไทย-เมียนมา (No man Land)

วันที่	จำนวนตรวจ RT-PCR (พม่า)		ผลตรวจ
	ผู้ขนส่งสินค้า	ยานพาหนะ	
12 ต.ค.-21 ธ.ค.63	244/1088	183/592	ไม่พบเชื้อ
24 ก.พ.-2 เม.ย.64	126/496	70/364	ไม่พบเชื้อ
13 พ.ค.-16 ส.ค.64	277/4,124	106/1,488	พบเชื้อ 1 ราย (ฝั่งพม่า)
18 ส.ค.64	10/99	1/38	ไม่พบเชื้อ
รวม	657/1	360	พบเชื้อ 1 ราย(ฝั่งพม่า)



ตรวจชาวต่างด้าวที่ถูกจับกุมกรณีหลบหนีเข้าเมือง เร่ร่อน และชาวไทยลักลอบข้ามแดนจากเมียนมา

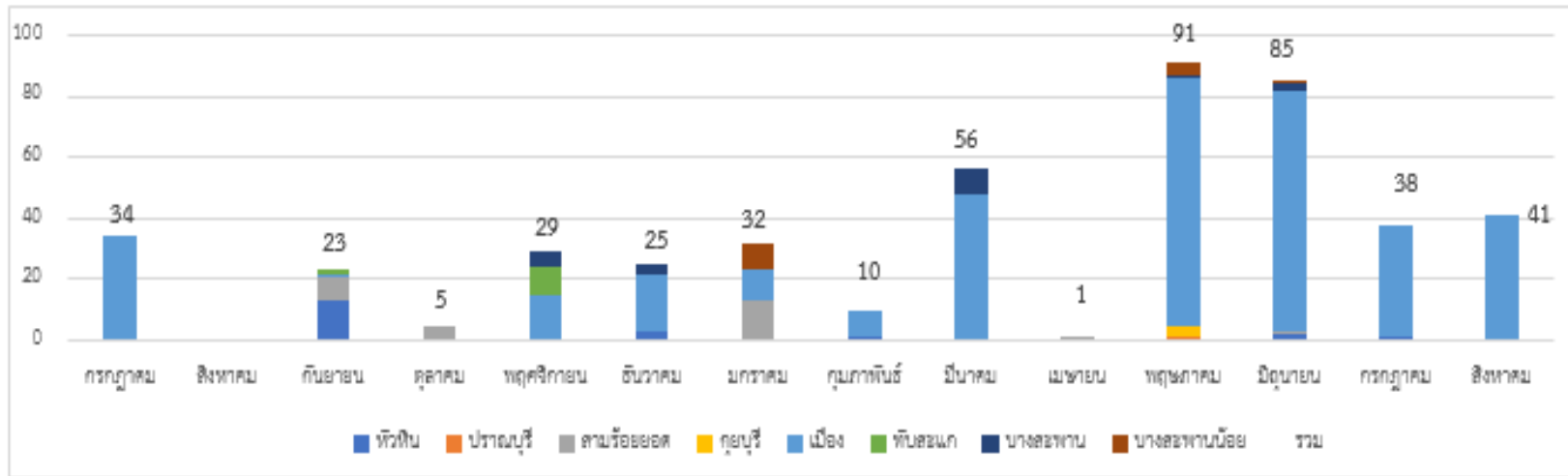

ตั้งแต่ 13 ก.ค 63-7 ส.ค.64

จำนวน 84 เหตุการณ์

จำนวน 470 ราย

พบผู้ติดเชื้อ 21 ราย (ระลอกใหม่ 17 ราย)

เหตุการณ์ล่าสุด เดือน สิงหาคม 2564	ตรวจ RT-PCR	ผลตรวจ
7 ส.ค.64 กรณีชาวเมียนมา เดินทางเข้าเมืองผิดกฎหมาย เดินทางมาจาก จังหวัดสมุทรสาคร โดยรถบัส จับได้ที่ด่านประจักษ์รัฐ (ด่านตีนเป็ด) อ.เมือง	41	พบเชื้อ 11 คน



การค้นหาเชิงรุกกลุ่มเสี่ยง ผู้ต้องขังรายใหม่ เรือนจำจังหวัดประจวบคีรีขันธ์

วันที่	สัญชาติ		รวมรับใหม่	ตรวจ RT-PCR	ผลตรวจ	
	ไทย	ต่างด้าว			ไม่พบเชื้อ	พบเชื้อ
ธันวาคม 2563	15	7	22	22	22	0
มกราคม 2564	198	17	215	215	215	0
กุมภาพันธ์ 2564	129	11	140	140	140	0
มีนาคม 2564	136	7	143	143	143	0
เมษายน 2564	128	4	132	132	132	0
พฤษภาคม 2564	94	15	109	109	109	0
มิถุนายน 2564	120	7	127	127	127	0
กรกฎาคม 2564	84	14	98	98	98	0
6 ส.ค.64	38	1	39	39	39	0
10, 13 ส.ค.64	118	7	125	125	125	0
17 ส.ค.64	22	2	24	24	24	4
รวม	1082	92	1,174	1,174	1,174	4

ตั้งแต่ 16 ธ.ค 63 – 17 ส.ค. 64

สะสมจำนวน 1,174 คน
ไม่พบเชื้อ 1,174 คน พบเชื้อ 4 ราย



หัวหิน	ตรวจ/พบเชื้อ			
	แห่ง	ไทย	ต่างดาว	รวม
โรงงานใหญ่	2/1	136/8	379/44	515/52
โรงงานกลาง	3/1	30/0	103/1	133/1
โรงงานเล็ก	7/0	76/0	11/0	87/0
ตลาดสด ตลาดนัด	12/2	440/0	32/3	472/3
ชุมชนต่างดาว	35/3	588/4	337/0	925/4
บุคลากร HCW	1	22/0	0/0	22/0
ห้างฯ ร้านค้า ร้านอาหาร	18/2	356/5	24/0	380/5
ศาสนสถาน	3	36/0	17/0	53/0
ธนาคารและสำนักงาน	2/1	31/6	0/0	31/6
หน่วยงานราชการ	1	34/0	0/0	34/0
สถานศึกษา	1	18/0	0/0	18/0
อื่นๆ	1	72/0	0/0	72/0
รวม	86/10	1839/23	903/48	2742/71

300 ยอด	ตรวจ/พบเชื้อ			
	แห่ง	ไทย	ต่างดาว	รวม
โรงงานใหญ่	2/1	354/3	471/1	825/4
โรงงานกลาง	4	50/0	133/0	183/0
โรงงานเล็ก	2	27/0	0/0	27/0
ตลาดสด ตลาดนัด	1	29/0	1/0	30/0
ห้างฯ ร้านค้า	4	13/0	0	13/0
ธนาคารและสำนักงาน	4	48/0	0	48/0
บุคลากร HCW	1	61/0	0	61/0
ชุมชนต่างดาว	7/2	162/7	89/0	251/7
สถานศึกษา	1	47/0	2/0	49/0
หน่วยงานราชการ	5	102/0	0/0	102/0
อื่นๆ	1	52/0	30/0	82/0
รวม	32/3	945/10	726/1	1671/11

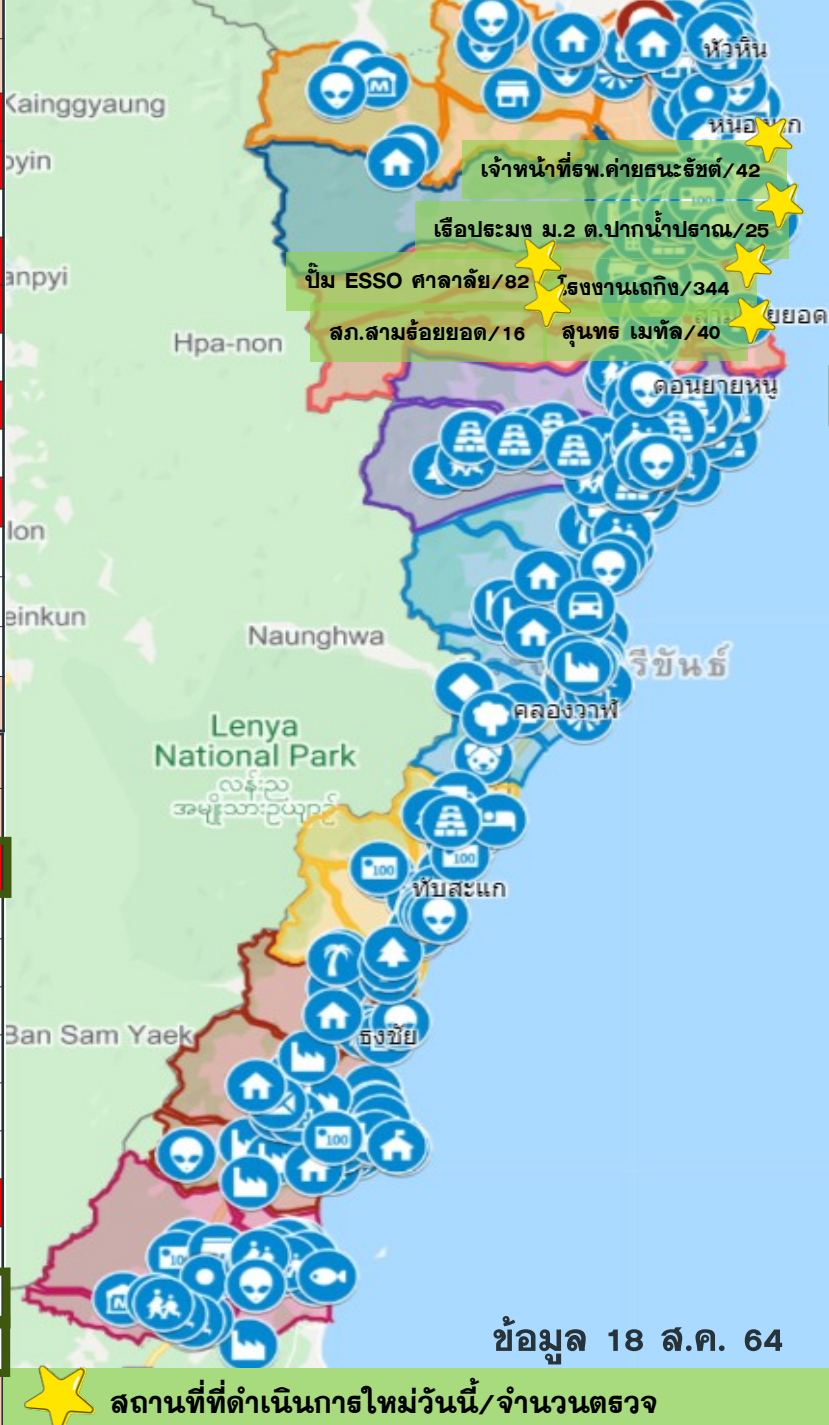

★ สถานที่ที่ดำเนินการใหม่วันนี้/จำนวนตรวจ

ปราณบุรี	ตรวจ/พบเชื้อ			
	แห่ง	ไทย	ต่างดาว	รวม
โรงงานใหญ่	7	153/0	228/0	381/0
โรงงานกลาง	6	46/0	34/0	80/0
โรงงานเล็ก	4	15/0	12/0	27/0
หน่วยงานราชการ	7	335/0	0	335/0
ตลาดสด ตลาดนัด	13/1	323/4	0	323/4
ชุมชนต่างดาว	11/3	80/0	152/7	232/7
ธนาคารและสำนักงาน	4	29/0	0	29/0
ห้างฯ ร้านค้า ร้านอาหาร	21	139/0	5	144/0
ศาสนสถาน	5	25/0	0	25/0
บุคลากร HCW	2	147/0	0	147/0
สถานศึกษา	10	88/0	1/0	89/0
อื่นๆ	1	15/0	0	15/0
รวม	91/4	1395/4	432/7	1827/11

กุยบุรี	ตรวจ/พบเชื้อ			
	แห่ง	ไทย	ต่างดาว	รวม
โรงงานใหญ่	1	51/0	98/0	149/0
โรงงานเล็ก	9	0	43/0	43/0
ห้างฯ ร้านค้า	2/1	12/1	0/0	12/1
ธนาคารและสำนักงาน	8	18	0/0	18
ตลาดสด ตลาดนัด	3	45/0	0/0	45/0
หน่วยงานราชการ	24	86/0	0/0	86/0
ชุมชนต่างดาว	14	47/0	36/0	83/0
สถานศึกษา	41	67/0	0/0	67/0
ศาสนสถาน	20	33/0	0/0	33/0
รวม	122/1	359/1	177/0	536/1

เมือง	ตรวจ/พบเชื้อ			
	แห่ง	ไทย	ต่างดาว	รวม
โรงงานใหญ่	5	150/0	88/0	238/0
โรงงานเล็ก	13	76/0	89/0	165/0
ตลาดสด ตลาดนัด	5/2	284/7	0	284/7
สถานที่ขนส่ง	1	30/0	0	30/0
จนท.ด่านหน้า	5	214/0	0	214/0
ห้างฯ ร้านค้า	10	153/0	0	153/0
ศาสนสถาน	4	99/0	0	99/0
ชุมชนต่างดาว	6/1	58/1	34/0	92/1
ธนาคารและสำนักงาน	2	5/0	0	5/0
สถานศึกษา	2	17/0	0	17/0
อื่นๆ	6	157/0	1/0	158/0
รวม	59/3	1243/8	212/0	1455/8

บางสะพาน	ตรวจ/พบเชื้อ			
	แห่ง	ไทย	ต่างดาว	รวม
โรงงานใหญ่	6	361/0	1/0	362/0
โรงงานกลาง	2	48/0	0	48/0
โรงงานเล็ก	32	107/0	124/0	231/0
ตลาดสด ตลาดนัด	5	97/0	0	97/0
หน่วยราชการ	2	27/0	0	27/0
บุคลากร HCW	1	40/0	0	40/0
ห้างฯ ร้านค้า	15	84/0	0	84/0
ชุมชนต่างดาว	2	15/0	0	15/0
ธนาคารและสำนักงาน	4	31/0	0	31/0
อื่นๆ	3	16/0	5/0	21/0
รวม	72	826/0	130/0	956/0

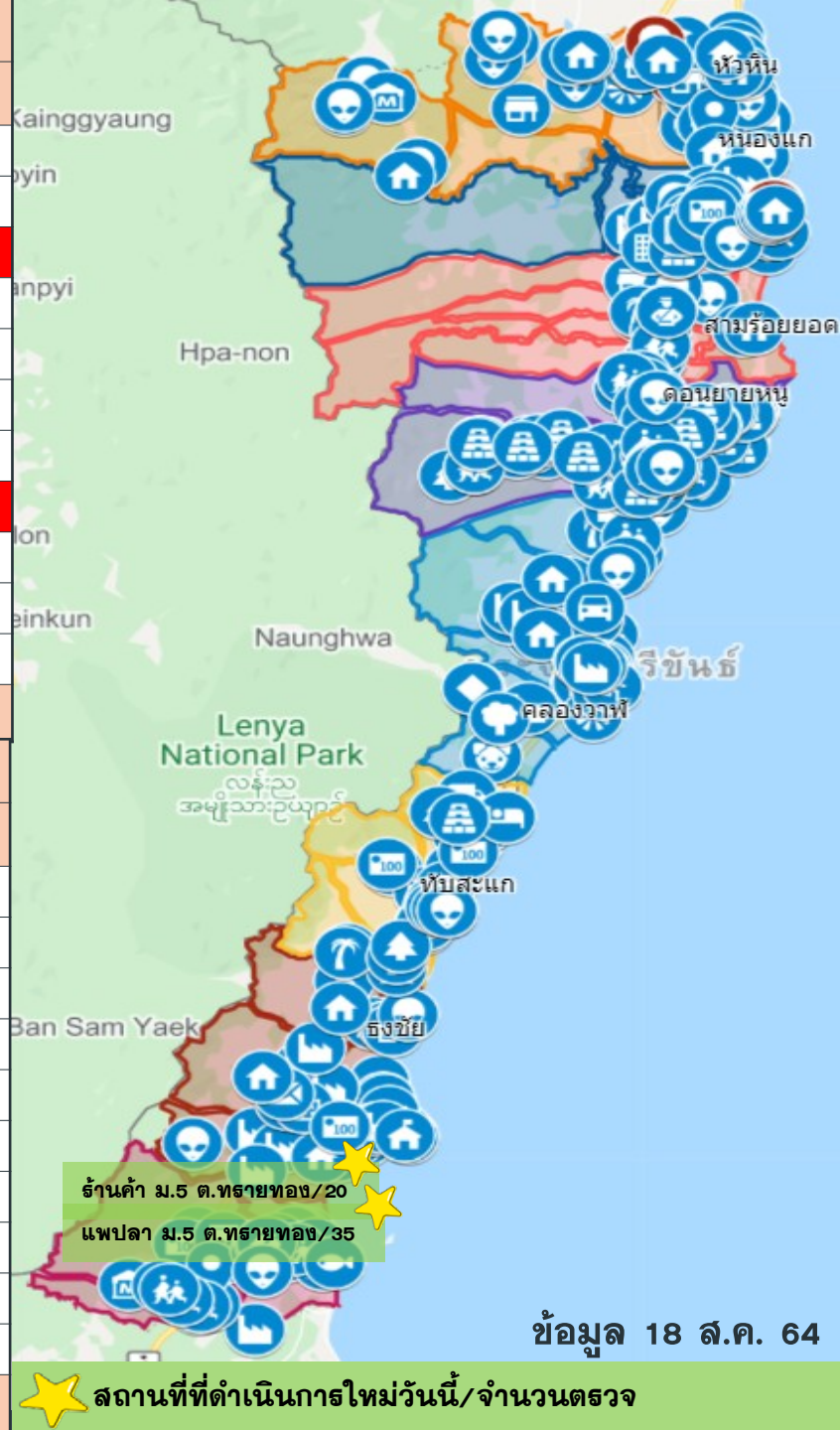

ข้อมูล 18 ส.ค. 64

★ สถานที่ที่ดำเนินการใหม่วันนี้/จำนวนตรวจ

типสะแก	ตรวจ/พบเชื้อ			
	แห่ง	ไทย	ต่างดาว	รวม
โรงงานกลาง	2	29/0	5	34/0
โรงงานเล็ก	11	61/0	42/0	103
ตลาดสด ตลาดนัด	1	20/0	0	20/0
บุคลากร HCW	1	64/0	0	64/0
ธนาคารและสำนักงาน	9	48/0	0	48/0
หน่วยราชการ	3	27/0	0	27/0
ห้างฯ ร้านค้า	11	13/0	10/0	23/0
ขับรถส่งสินค้า	1	4/0	0/0	4/0
ศาสนสถาน	1	1/0	0/0	1/0
ชุมชนแรงงาน	2	10/0	2/0	12/0
รวม	41	277/0	59/0	336/0

พาน้อย	ตรวจ/พบเชื้อ			
	แห่ง	ไทย	ต่างดาว	รวม
โรงงานใหญ่	1	48/0	2/0	50/0
โรงงานกลาง	2	20/0	20/0	40/0
โรงงานเล็ก	3/1	19/0	73/21	92/21
ตลาดสด ตลาดนัด	7	117/0	0	117/0
ชุมชนต่างดาว	5/1	52/3	10/0	62/3
บุคลากร HCW	10	43/0	0/0	43/0
ห้างฯ ร้านค้า	8	41/0	0/0	41/0
ธนาคารและสำนักงาน	9	36/0	0/0	36/0
ส่วนราชการ	5	10/0	0/0	10/0
สถานศึกษา	12	63/0	3/0	66/0
อื่นๆ	1	104/0	0/0	104/0
รวม	63/2	553/3	108/21	661/24

ผลการค้นหาเชิงรุกในกลุ่มเสี่ยง (Active Surveillance) จ.ประจวบคีรีขันธ์ ข้อมูล 19 ส.ค. 64

สถานที่ที่มีความเสี่ยง	18 ส.ค.64				ค้นหาเชิงรุกสะสม ตั้งแต่ 1 พ.ค 64					รวม		
	ตรวจ (แห่ง)	ตรวจ (คน)			ตรวจ/ทั้งหมด (แห่ง)	ตรวจ (คน)						
		ไทย	ต่างด้าว	รวม		ไทย	พบเชื้อ	ต่างด้าว	พบเชื้อ	ตรวจ	พบเชื้อ	%
รง.แรงงานต่างด้าว > 200 คน	2	57	327	384	27/27	1253	11คน	1334	45คน/2แห่ง	2587	56/2แห่ง	2.2
รง.แรงงานต่างด้าว 101 – 200 คน					17/18	213	0	208	1คน/1แห่ง	421	1/1แห่ง	0.3
รง.แรงงานต่างด้าว20–100คน/แพปลา แพกุ้ง	1		35	35	84/84	352	0	431	21คน/1แห่ง	783	21/1แห่ง	2.7
ตลาดสด ตลาดนัด					49/103	1355	11คน/3แห่ง	33	3คน/2แห่ง	1388	14/5แห่ง	1.0
สถานที่ขนส่ง					1/20	30	0			30	0	0
หน่วยงานราชการด่านหน้า					3	111	0			111	0	0
ชุมชนรง.ต่างด้าว/แออัด/แคมป์คนงาน	1	13	12	25	82/82	1015	15คน/7แห่ง	723	7คน/3แห่ง	1738	22/10แห่ง	1.3
บุคลากรทางการแพทย์	1	42		42	7/9	378	0	0	0	378	0	0
ห้างสรรพสินค้า ร้านอาหาร ร้านสะดวกซื้อ	1	20		20	90/180	866	6คน/3แห่ง	39	0	905	6/3แห่ง	0.7
ศาสนสถาน					33/208	194	0	17	0	211	0	0
พนักงานขับรถขนส่งสินค้า					1	4	0			4	0	0
ธนาคารและสำนักงานเอกชน					43/68	301	6คน/1แห่ง			301	6/1แห่ง	2.0
หน่วยงานราชการ	1	16		16	48/58	690	0			690	0	0
สถานศึกษา					67/350	300	0	6	0	306	0	0
อื่นๆ	1	52	30	82	13	416	0	36	0	452	0	0
รวม	8	200	404	604	565/1206	7,478	49คน/14แห่ง	2,827	77คน/9แห่ง	10,305	126/23แห่ง	1.2

สรุปผลการฉีดวัคซีนโควิด 19 จังหวัดประจวบคีรีขันธ์

ผลการให้บริการวัคซีน ณ วันที่ 19 สิงหาคม 2564 เวลา 22.00 น.

จำนวนผู้ได้รับวัคซีน	ยอดฉีดวานนี้				ยอดฉีดสะสมตั้งแต่วันที่ 1 เมษายน 2564		
	เพิ่มขึ้น	+		โดส	สะสม		โดส
 เข็มที่ 1	รายใหม่	+	2,790	โดส	สะสม	189,884	โดส
 Sinovac			2,102	ราย	สะสม	131,319	ราย
 AstraZeneca			2,045			89,997	
 Sinopharm			0			32,928	
 PfiZer			57			8,242	
 เข็มที่ 2	รายใหม่	+	688	ราย	สะสม	53,788	ราย
 Sinovac			0			22,886	
 AstraZeneca			686			25,830	
 Sinopharm			2			4,596	
 PfiZer			0			114	
Johnson & Johnson			0			362	
 เข็มที่ 3	รายใหม่	+	0	ราย	สะสม	4,777	ราย
 Sinovac			0			0	
 AstraZeneca			0			1,823	
 Sinopharm			0			0	
 PfiZer			0			2,954	

จำแนก
รายเข็ม
และ
ชนิดวัคซีน

ร้อยละความครอบคลุมของการได้รับวัคซีน COVID-19 รายอำเภอ

70% ประชาชนควรได้รับวัคซีน เพื่อให้เกิดภูมิคุ้มกันระดับจังหวัด 430,644 คน

ข้อมูล 19 ส.ค.64

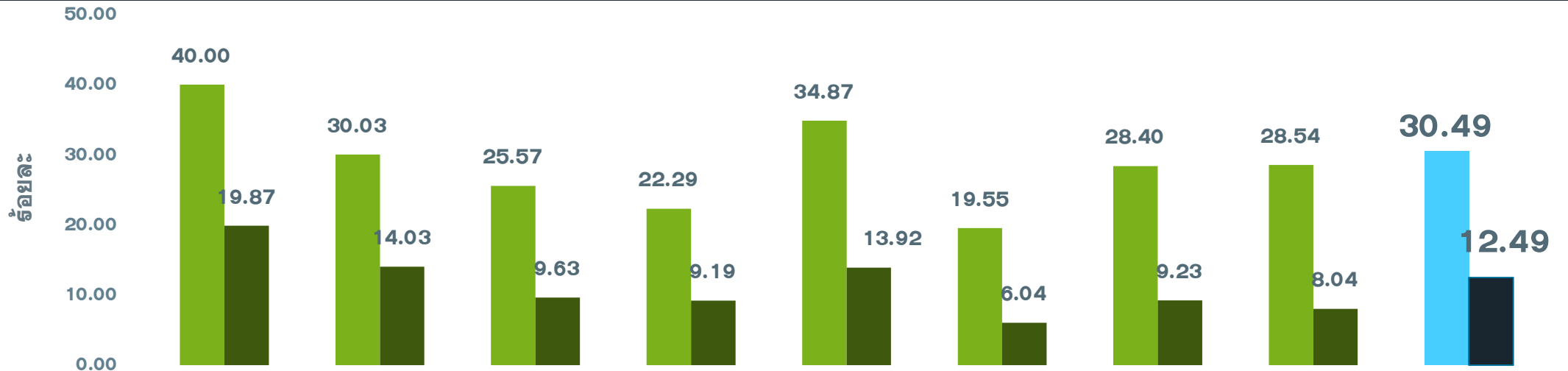

	หัวหิน	ปราณบุรี	300 ยอด	กุยบุรี	เมือง	ทับสะแก	บางพาน	พานน้อย	จังหวัด
ประชากรเป้าหมาย	90564	54761	41329	35338	71647	42298	61743	32964	430644
จำนวนโดสทั้งหมด เข็ม1+2+3	56059	24786	14821	11350	35925	11091	23567	12285	189884
จำนวนได้รับเข็ม 1	36230	16447	10569	7878	24984	8268	17534	9409	131319
ร้อยละความครอบคลุม	40.00	30.03	25.57	22.29	34.87	19.55	28.40	28.54	30.49
จำนวนได้รับเข็ม 2 ครบเกณฑ์	17997	7683	3980	3248	9972	2555	5702	2651	53788
ร้อยละความครอบคลุม	19.87	14.03	9.63	9.19	13.92	6.04	9.23	8.04	12.49
จำนวนได้รับเข็ม 3 กระตุ้น	1832	656	272	224	969	268	331	225	4777

ผลงานการฉีดวัคซีน COVID-19 ตามกลุ่มเป้าหมาย จ.ประจวบคีรีขันธ์

ข้อมูล 19 ส.ค.64

	บุคลากร สาธารณสุข		อสม.		จนท.ด่านหน้า		7 กลุ่มโรค		60 ปีขึ้นไป		หญิงตั้งครรภ์		ปชช.ทั่วไป	
	ฉีด	เพิ่ม	ฉีด	เพิ่ม	ฉีด	เพิ่ม	ฉีด	เพิ่ม	ฉีด	เพิ่ม	ฉีด	เพิ่ม	ฉีด	เพิ่ม
ประชากรเป้าหมาย	5839	+เพิ่ม	7200	+เพิ่ม	12725	เพิ่ม	42486	+เพิ่ม	87976	+เพิ่ม	2292	+เพิ่ม	274418	+เพิ่ม
จำนวนโดสทั้งหมด เข็ม1+2+3	15981	1	8608	41	26149	9	23104	783	41363	489	133	3	74546	1464
จำนวนได้รับเข็ม 1	5955	1	4968	16	14045	5	19117	724	36890	337	127	3	50218	1019
ร้อยละความครอบคลุม	101.99		69.00		110.37		45.00		41.93		5.54		18.30	
จำนวนได้รับเข็ม 2 ครบเกณฑ์	5545	0	3523	25	12006	4	3971	59	4468	152	6	0	24265	445
ร้อยละความครอบคลุม	94.96		48.93		94.35		9.35		5.08		0.26		8.84	
จำนวนได้รับเข็ม 3 กระตุ้น	4481	0	117	0	98	0	16	0	5	0	0	0	63	0

ผลงานการฉีดวัคซีน COVID-19 กลุ่มผู้สูงอายุ รายอำเภอ จ.ประจวบคีรีขันธ์

ข้อมูล 19 ส.ค.64

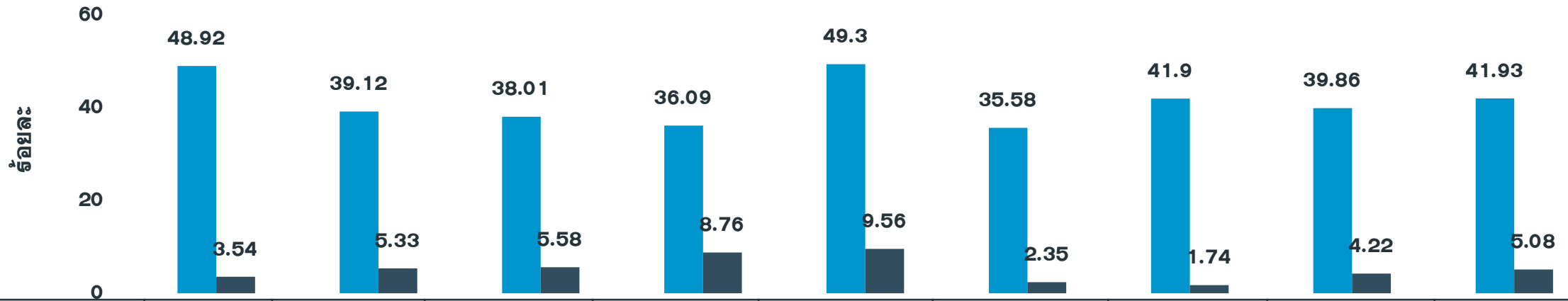

	หัวหิน	ปราณบุรี	300 ยอด	กุยบุรี	เมือง	ทับสะแก	บางพวน	พานน้อย	จังหวัด
เป้าหมายผู้สูงอายุ	15,927	13,575	9,492	8,736	12,161	9,329	11,580	7,176	87,976
เข็มที่ 1 (วานนี้)	245	88	0	0	4	0	0	0	337
เข็มที่ 1 (สะสม)	7,792	5,311	3,608	3,153	5,995	3,319	4,852	2,860	36,890
ร้อยละความครอบคลุม	48.92	39.12	38.01	36.09	49.30	35.58	41.90	39.86	41.93
เข็มที่ 2 (วานนี้)	0	0	0	0	5	0	147	0	152
เข็มที่ 2 (สะสม)	564	724	530	765	1162	219	201	303	4,468
ร้อยละความครอบคลุม	3.54	5.33	5.58	8.76	9.56	2.35	1.74	4.22	5.08

ผลงานการฉีดวัคซีน COVID-19 กลุ่มผู้ป่วย 7 กลุ่มโรค รายอำเภอ จ.ประจวบคีรีขันธ์

ข้อมูล 19 ส.ค.64

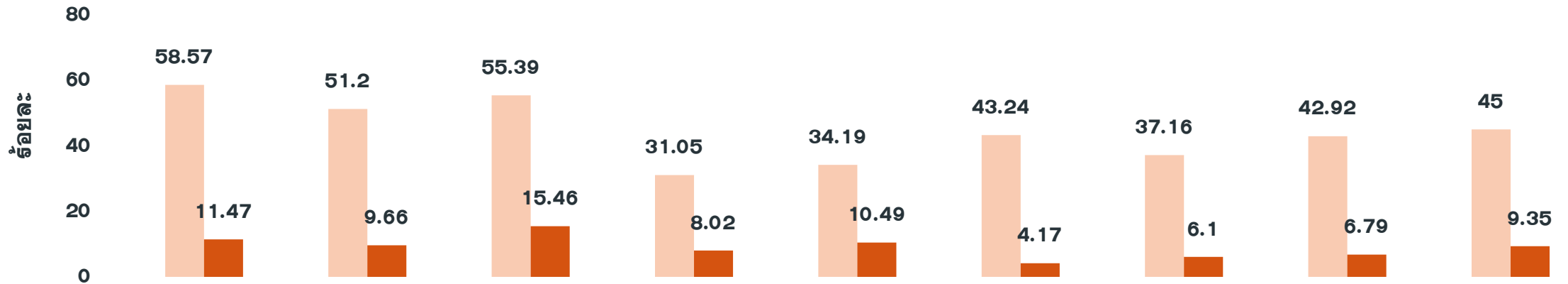

	หัวหิน	ปราณบุรี	300 ยอด	กุยบุรี	เมือง	ทับสะแก	บางพาน	พานน้อย	จังหวัด
เป้าหมายผู้ป่วย 7 กลุ่มโรค	9,189	4,598	3,927	3,204	8,354	4,748	5,756	2,710	42,486
เข็มที่ 1 (วานนี้)	651	62	0	0	10	0	1	0	724
เข็มที่ 1 (สะสม)	5,382	2,354	2,175	995	2,856	2,053	2,139	1,163	19,117
ร้อยละความครอบคลุม	58.57	51.20	55.39	31.05	34.19	43.24	37.16	42.92	45.00
เข็มที่ 2 (วานนี้)	0	0	0	0	0	0	59	0	59
เข็มที่ 2 (สะสม)	1,054	444	607	257	876	198	351	184	3,971
ร้อยละความครอบคลุม	11.47	9.66	15.46	8.02	10.49	4.17	6.10	6.79	9.35

ผลงานการฉีดวัคซีน COVID-19 กลุ่มสตรีตั้งครรภ์ รายอำเภอ จ.ประจวบคีรีขันธ์

ข้อมูล 19 ส.ค.64

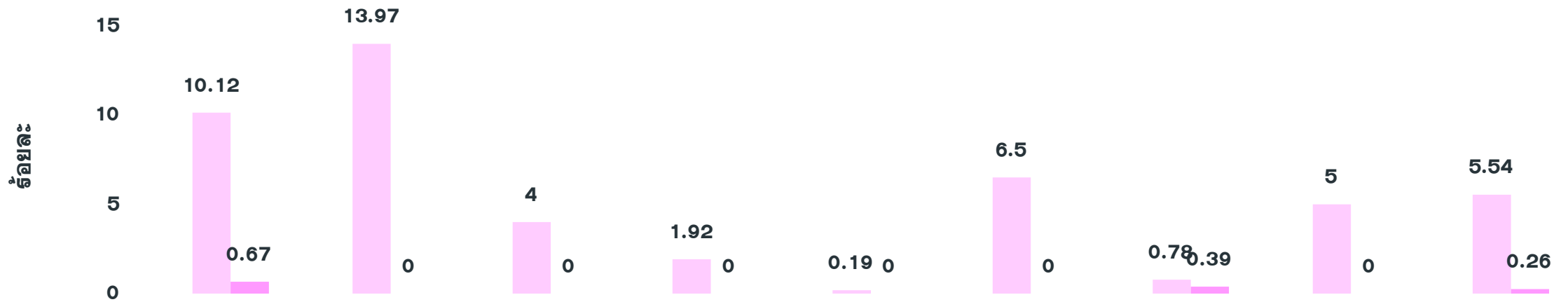

	หัวหิน	ปราณบุรี	300 ยอด	กุยบุรี	เมือง	ทับสะแก	บางพาน	พานน้อย	จังหวัด
เป้าหมายหญิงตั้งครรภ์ (อายุครรภ์>12 Wks.)	741	136	200	104	513	200	258	140	2,292
เข็มที่ 1 (วานนี้)	3	0	0	0	0	0	0	0	3
เข็มที่ 1 (สะสม)	75	19	8	2	1	13	2	7	127
ร้อยละความครอบคลุม	10.12	13.97	4.00	1.92	0.19	6.50	0.78	5.00	5.54
เข็มที่ 2 (วานนี้)	0	0	0	0	0	0	0	0	0
เข็มที่ 2 (สะสม)	5	0	0	0	0	0	1	0	6
ร้อยละความครอบคลุม	0.67	0.00	0.00	0.00	0.00	0.00	0.39	0.00	0.26

อยู่บ้านอย่างไร

ให้ปลอดภัย ไม่แพร่เชื้อ



“หากพักอาศัย 2 คนขึ้นไป”
ให้สวมหน้ากากอนามัยตลอดเวลา