



ศูนย์ปฏิบัติการภาวะฉุกเฉินด้านการแพทย์และสาธารณสุข สำนักงานสาธารณสุขจังหวัดพระจวบคีรีขันธ์ กรณี โรคติดเชื้อไวรัสโคโรนา 2019

ฉบับที่ 620 EOC ครั้งที่ 392 วันที่ 31 ตุลาคม 2564 เวลา 09.00 น.

ในการแพร่ระบาดระลอกใหม่

ตั้งแต่ 1 เมษายน 2564



รายงานสถานการณ์ COVID-19 ประจวบคีรีขันธ์

ระลอกใหม่ ประจวบคีรีขันธ์ ตั้งแต่ 1 เม.ย.-31 ต.ค.64

รายใหม่วันนี้

ยืนยันสะสม

สถานะผู้ป่วย

อยู่ระหว่างการรักษา

+150	15,301	ในจังหวัด 13,905
ในจังหวัด 141 นอกจังหวัด 9		นอกจังหวัด 1,396
เรือนจำ 0	เรือนจำสะสม 568	
หลบหนีเข้าเมือง +2	ติดจากต่างประเทศ/ หลบหนีเข้าเมืองสะสม 71	

ไทย 11,236 ต่างชาติ 4,704

รักษาหาย 12,809 (+112)	3,033 ราย
	ไม่มีอาการถึงอาการเล็กน้อย 2712 ราย
เสียชีวิต 98 (+2) (0.6%)	อาการรุนแรง 47 ราย
	ใส่เครื่องช่วยหายใจ 6 ราย
	อาการปานกลาง 274 ราย

สถานการณ์ฉีดวัคซีนวันนี้ (+1,053)

ผลงานการเฝ้าระวัง	
ระบบเฝ้าระวัง/บริการ ตรวจ 71,219 ราย พบเชื้อ 12,915 ราย (18.1%)	
ค้นหาเชิงรุก ตรวจ 23,810 ราย พบเชื้อ 3,025 ราย (12.7%)	
ผู้สัมผัสเสี่ยงสูงที่อยู่ระหว่างการกักตัว จำนวน 2,375 คน	

Sinovac (โตส)	AstraZeneca (โตส)	Sinopharm (โตส)	Johnson & Johnson	Pfizer (โตส)	เข็มที่	รวม (โตส)	ครอบคลุมประชากร
187,813	35,052	84,739		32,076	1	339,680	58.8%
23,324	165,314	77,397	444	2,614	2	269,093	46.6%
	13,138			4,233	3	17,371	
211,137	213,504	162,136	444	38,923	รวม	626,144	

รายละเอียดผู้เสียชีวิต COVID-19 ของ จ.ประจวบคีรีขันธ์

รายที่ 97 (ผบ.13595) ของการระบาดระลอกใหม่

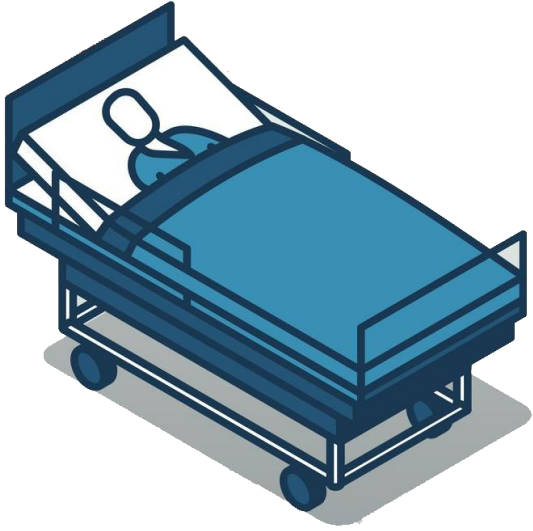

- เพศหญิง สัญชาติไทย อายุ 68 ปี อาชีพ ค้าขาย (ตลาดโตโนเสาร์ อ.หัวหิน)
- ที่อยู่ ต.หัวหิน อ.หัวหิน จ.ประจวบคีรีขันธ์
- ประวัติโรคประจำตัว เบาหวาน ความดันโลหิตสูง ไสมันในเลือดสูง BMI 25.34
- ไม่ได้รับวัคซีน COVID-19 (ไม่ประสงค์รับวัคซีน)
- ประวัติเสี่ยง สัมผัสบุคคลในครอบครัว(บุตร)ที่ป่วยมาก่อนหน้านี้
- 18 ต.ค.64 หายใจเหนื่อย ตรวจ RT-PCR ฐพ.หัวหิน
- 19 ต.ค. 64 **ผลตรวจพบเชื้อ COVID-19 Admit ฐพ.หัวหิน**
- 20-22 ต.ค.64 อาการทั่วไปปกติ ไม่มีไข้ ไม่ไอ keep O₂ sat 95% ให้นยา Favipiravir
- 23-24 ต.ค.64 มีภาวะโซเดียมในเลือดต่ำ
- 25 ต.ค.64 มีเหนื่อย ไอเล็กน้อย O₂ Sat 98%
- 26 ต.ค.64 เหนื่อย อ่อนแรง O₂ sat 64% On O₂ mask c bag ย้ายเข้า ICU On HFNC
- 28 ต.ค.64 มีอาการแขนซ้ายอ่อนแรง Plan CT Brain แต่ไม่ได้ทำเนื่องจากอ่อนแรงและหายใจเหนื่อยมาก O₂sat drop แพทย์แจ้งอาการแก่ญาติ NO ETT NO CPR
- 29 ต.ค.64 เวลา 20.10 น.เหนื่อยมาก O₂ sat drop 74-75% เวลา 20.43 น.เสียชีวิต
การวินิจฉัยโรค หลอดเลือดสมอง ปอดอักเสบจากการติดเชื้อโควิด-19

รายละเอียดผู้เสียชีวิต COVID-19 ของ จ.ประจวบคีรีขันธ์

รายที่ 98 (ผป.14777) ของการระบาดระลอกใหม่

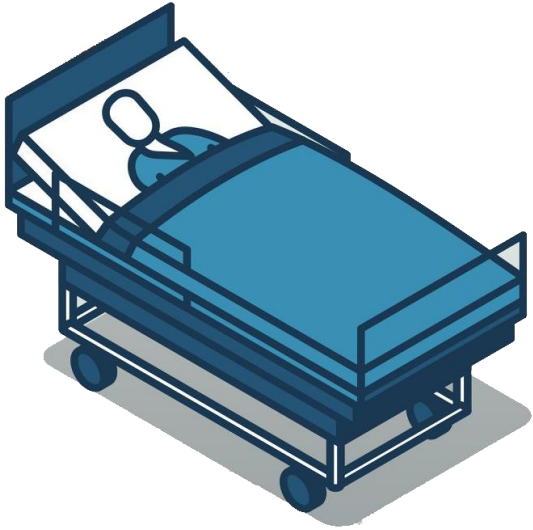

- เพศชาย สัญชาติไทย อายุ 77 ปี ไม่ได้ประกอบอาชีพ ที่อยู่ ต.เขาน้อย อ.ปราณบุรี จ.ประจวบ
- ประวัติโรคประจำตัว เบาหวาน ความดันโลหิตสูง ไขมันในเลือดสูง ไตเรื้อรังระยะที่ 4
- ประวัติรักษา โรคหัวใจล้มเหลวและถุงลมโป่งพอง
- ประวัติรับวัคซีน COVID-19 ด้วัคซีนครบ 2 เข็ม (SV1 วันที่ 16 ส.ค.64 AZ2 วันที่ 8 ก.ย.64)
- ประวัติเสี่ยง สัมผัสผู้ป่วยก่อนหน้าในครอบครัวเดียวกัน
- 26 ต.ค.64 รพ.หัวหิน รับ refer มาจาก รพ.ปราณบุรี COVID-19 มีปอดบวมมากขึ้น
แรกจับ On HFNC O₂ sat 92% ผล X-ray Bilateral RLL and LLL peripheral
Infiltration ย้ายเข้า ICU
- 27-28 ต.ค.64 อาการไม่ดีขึ้น หายใจเหนื่อย On HFNC O₂ sat<92% อาการไม่คงที่
แพทย์ปรับแผนการรักษาตามอาการตลอดและพบน้ำตาลในเลือดสูง
แพทย์แจ้งอาการกับญาติ no CPR no ETT
- 29 ต.ค.64 ผู้ป่วยเหนื่อยมากขึ้น O₂ sat 85% เสียชีวิต เวลา 05.15 น.
- การวินิจฉัย ปอดบวมจากการติดเชื้อโควิด-19 ไตเรื้อรังระยะที่ 4

สรุปข้อมูลผู้เสียชีวิต COVID-19 ของ จ.ประจวบคีรีขันธ์ ตั้งแต่ 1 เม.ย.64

ลักษณะทางระบาดวิทยาผู้เสียชีวิต จำนวน 98 ราย (เสียชีวิตก่อนได้รับการรักษาในโรงพยาบาล 8 ราย)

เพศ



56 ราย 42 ราย

อายุ

อายุสูงสุด 98 ปี
 อายุน้อยสุด 7 ต.
 อายุเฉลี่ย 64.7 ปี
 ค่ากลาง 67 ปี

ที่อยู่ผู้เสียชีวิต

หัวหิน	28
ปราณบุรี	28
สามร้อยยอด	4
กุยบุรี	2
เมือง	21
ทับสะแก	2
บางสะพาน	8
บางสะพาน	5

สัญชาติ

ไทย 92 คน
 เมียนมาร์ 3 คน
 อังกฤษ 1 คน
 จีน 1 คน
 สวีลเซอร์แลนด์ 1 คน

โรคประจำตัว/ปัจจัยเสี่ยงต่อความรุนแรงของโรค

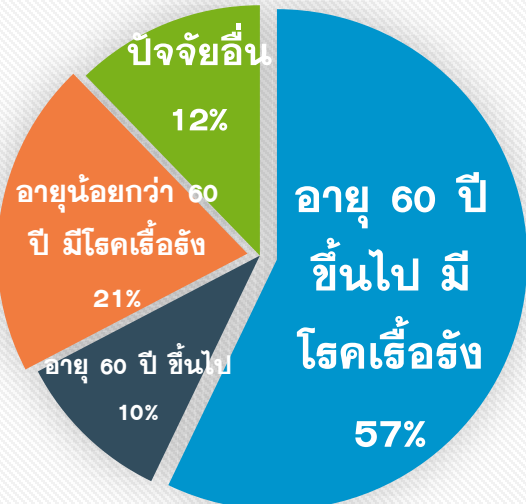

อายุ 60 ปี ขึ้นไป มีโรคเรื้อรัง 56 ราย (57.1%)
 อายุ 60 ปี ขึ้นไป ไม่มีโรค 10 ราย (10.2%)
 อายุน้อยกว่า 60 ปี มีโรคเรื้อรัง 20 ราย (20.4%)
 รวม 86 ราย
 คิดเป็นร้อยละ 87.8

โรคเรื้อรังที่พบ ความดันโลหิตสูง เบาหวาน ไขมันในเลือดสูง หัวใจ ไต ปอดอุดกั้นเรื้อรัง มะเร็ง อ้วนน้ำหนักเกิน

ปัจจัยอื่นที่พบ
 ตั้งครรภ์ 2 ราย สูบบุหรี่จัด 1 ราย ดื่มสุรา 2 ราย ไม่มีประวัติโรคเรื้อรัง 7 ราย

ค่ากลางระยะเวลา (วันที่ทราบผล-วันที่เสียชีวิต) 13 วัน
 นานสุด 68 วัน เสียชีวิตก่อนรักษา 8 ราย 1-5 วัน 14 ราย,
 6-10 วัน 21 ราย, 11-15 วัน 21 ราย **มากกว่า 15 วัน 34 ราย**

แนวโน้มจำนวนผู้เสียชีวิตรายเดือน



เม.ย. 3 พ.ค. 1 มิ.ย. 2 ก.ค. 11 ส.ค. 39 ก.ย. 20 ต.ค. 22

ปัจจัยเสี่ยงต่อการติดเชื้อ

สัมผัสญาติ/บุคคลในครอบครัว 50 ราย
 สัมผัสเพื่อน/ที่ทำงาน/ผ.พบเชื้อ 27 ราย
 เดินทางไปพื้นที่ชุมชนพื้นที่เสี่ยง 21 ราย

ประวัติการได้รับวัคซีน COVID-19

ไม่ได้รับ 85 ราย ได้รับ 13 ราย* (ครบชุด 5 ราย)
 *มี 1 ราย ติดเชื่อก่อนการได้รับวัคซีน วันที่ 7 กค รับ AZ1 ที่ กทม.
 (AZ เข็ม 1 จำนวน 4 คน, Sinovac เข็ม 2 ครบชุด จำนวน 2 คน
 SV-AZ ครบชุด จำนวน 2 คน Sinovac เข็ม 1 จำนวน 2 คน
 Sipharm เข็ม 2 จำนวน 1 ราย Sipharm เข็ม 2 ครบชุด 1 คน)

แนวโน้มการพบผู้ป่วย COVID-19 ตามวันที่รายงาน จ.ประจวบคีรีขันธ์

ณ 31 ต.ค.64

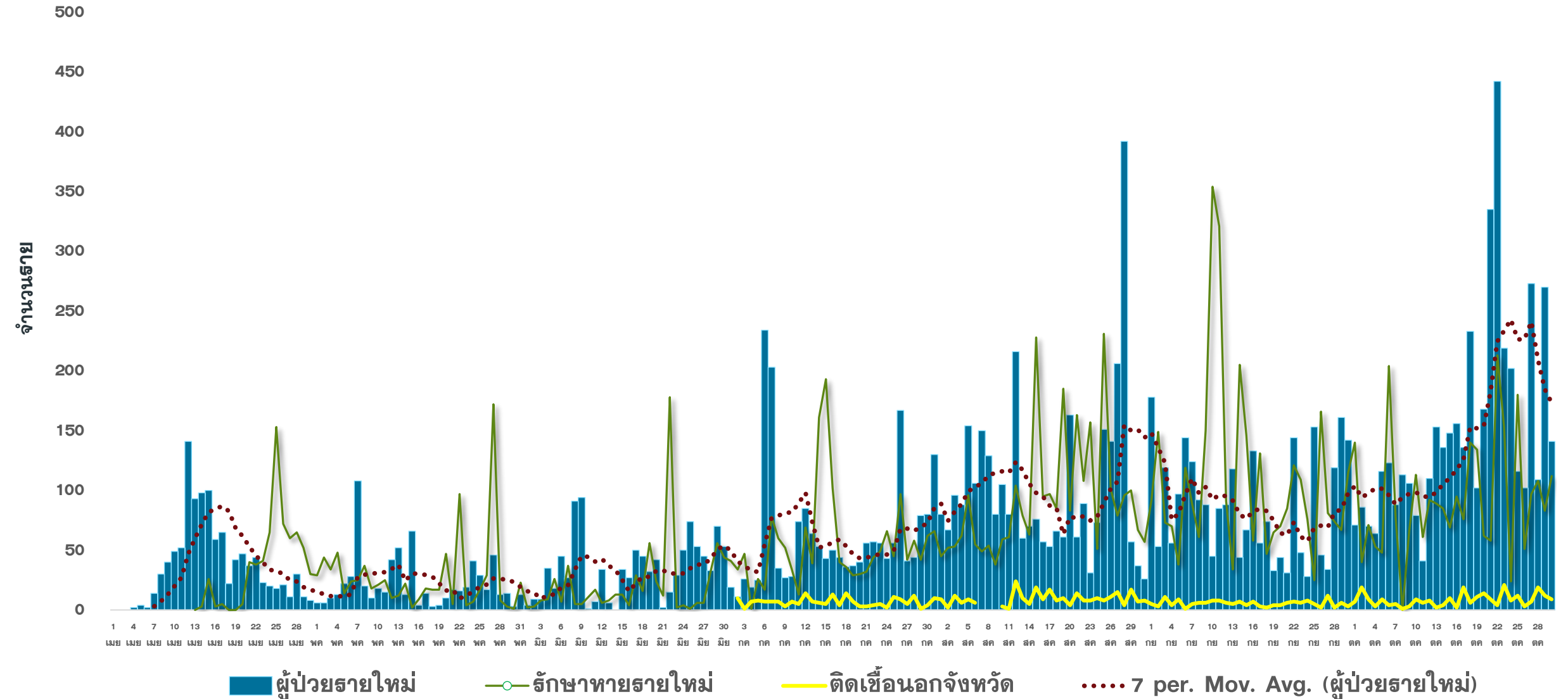

แนวโน้มผู้ป่วย COVID-19 ตามวันเริ่มป่วย จำแนกประเภทความเสี่ยง

ตั้งแต่ 25 มี.ค.–31 ต.ค.64

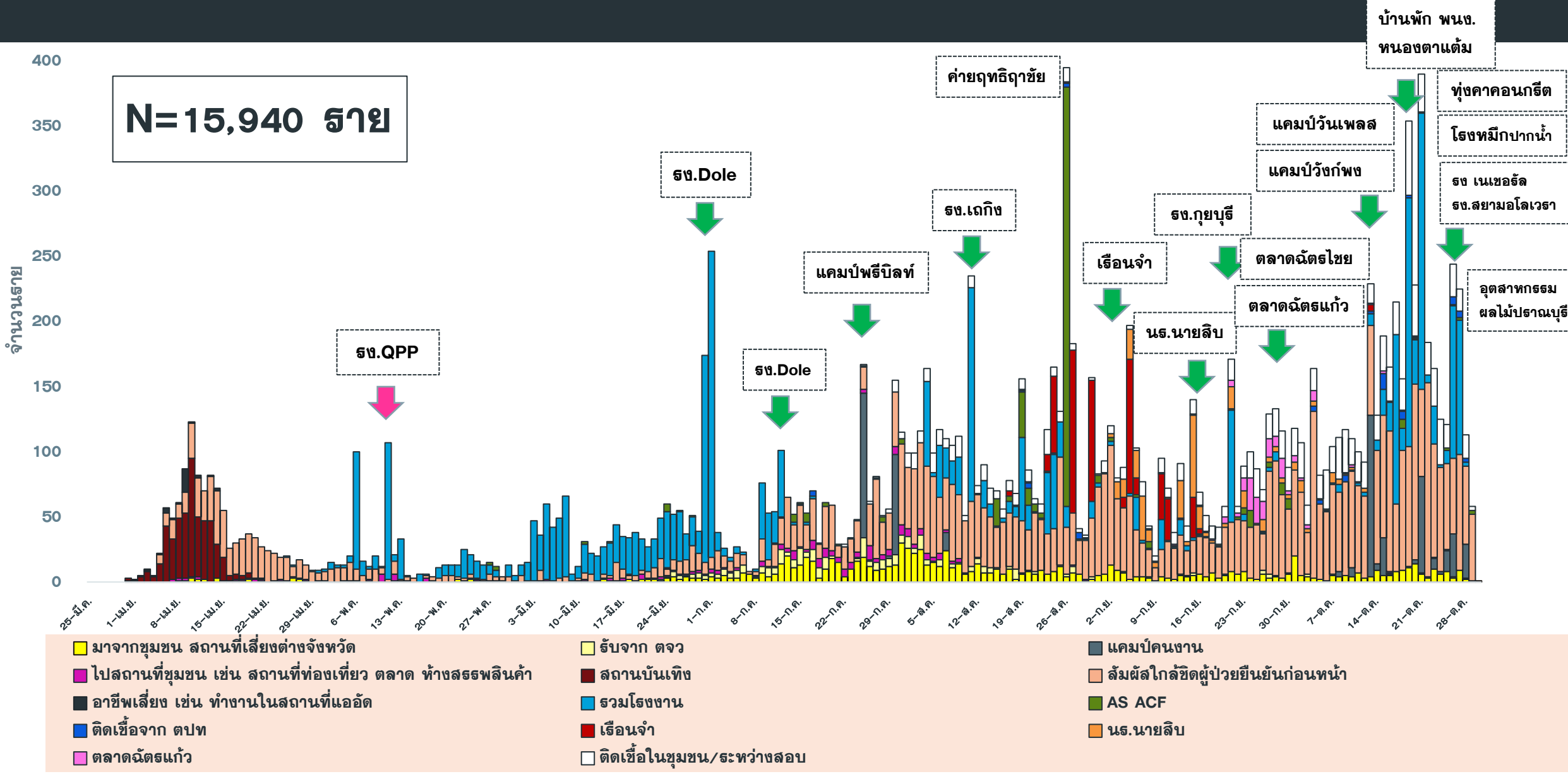

แนวโน้มพบ. COVID-19 ที่ WALK IN รพ. เปรียบเทียบ ผู้ป่วยกลุ่มสัมผัสเสี่ยงสูงและค้นหาเชิงรุก ตั้งแต่ 1 ก.ค.-31 ต.ค.64

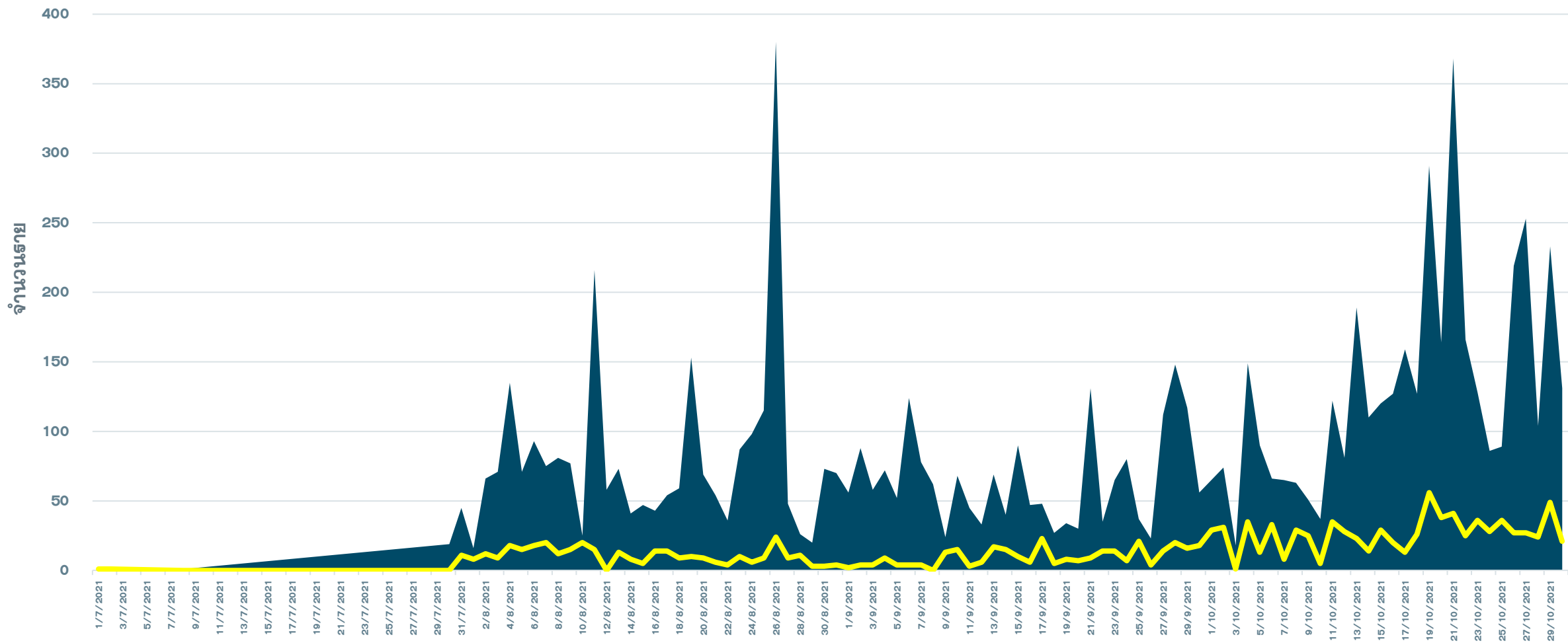

■ HR+AS — WALK IN

ไม่รวมพบ.ต่างประเทศ/ต่างจังหวัด และเรือนจำ

จำนวนผู้ป่วย COVID-19 รายอำเภอ จ.ประจวบคีรีขันธ์ ตามวันที่รายงาน

ข้อมูล 31 ต.ค. 64

อำเภอ	ผ.สะสม ตั้งแต่ เม.ย.	จำนวนผู้ป่วยในช่วง 14 วันล่าสุด								
		ผ.สะสม 7 วัน ก่อนหน้า <small>17-23 ต.ค.</small>	24 ต.ค.	25 ต.ค.	26 ต.ค.	27 ต.ค.	28 ต.ค.	29 ต.ค.	30 ต.ค.	ผ.สะสม 14 วัน ล่าสุด
หัวหิน	6581(23)	411	77	45	36	34(1)	37	67	42	749(1)
ปราณบุรี	4144(56)	1011(1)	86	70	53	222	50	177	76	1745(1)
สามร้อยยอด	1004(40)	41	8	0	1	2	3	5	5	65
กุยบุรี	945(11)	34	2	0	0	7	7	11	8	69
เมือง	1239(43)	142	30	9	12	11	19(1)	4	9	236(1)
ทับสะแก	205(31)	4	0	0	0	0	0	1	0	5
บางสะพาน	827(68)	34	1	4	3	3	1	16	10	72
บางพานน้อย	356(47)	19(1)	6	0	0	1	0	0	0	26(1)
เรื่อนจำ	568	1	0	0	0	0	0	0	0	1
ต่างประเทศ	71	22	0	0	0	0	11	1	2	36
รวม	15940(319)	1719(2)	210	128	105	280(1)	128(1)	282	152	3004(4)

แนวโน้มผู้ป่วยรายวัน COVID-19 ตำบลพื้นที่ HUAHIN RECHARGE

(ต.หัวหิน และ ต.หนองแก) ตั้งแต่ 1 ตุลาคม 64

ข้อมูล 31 ต.ค.64

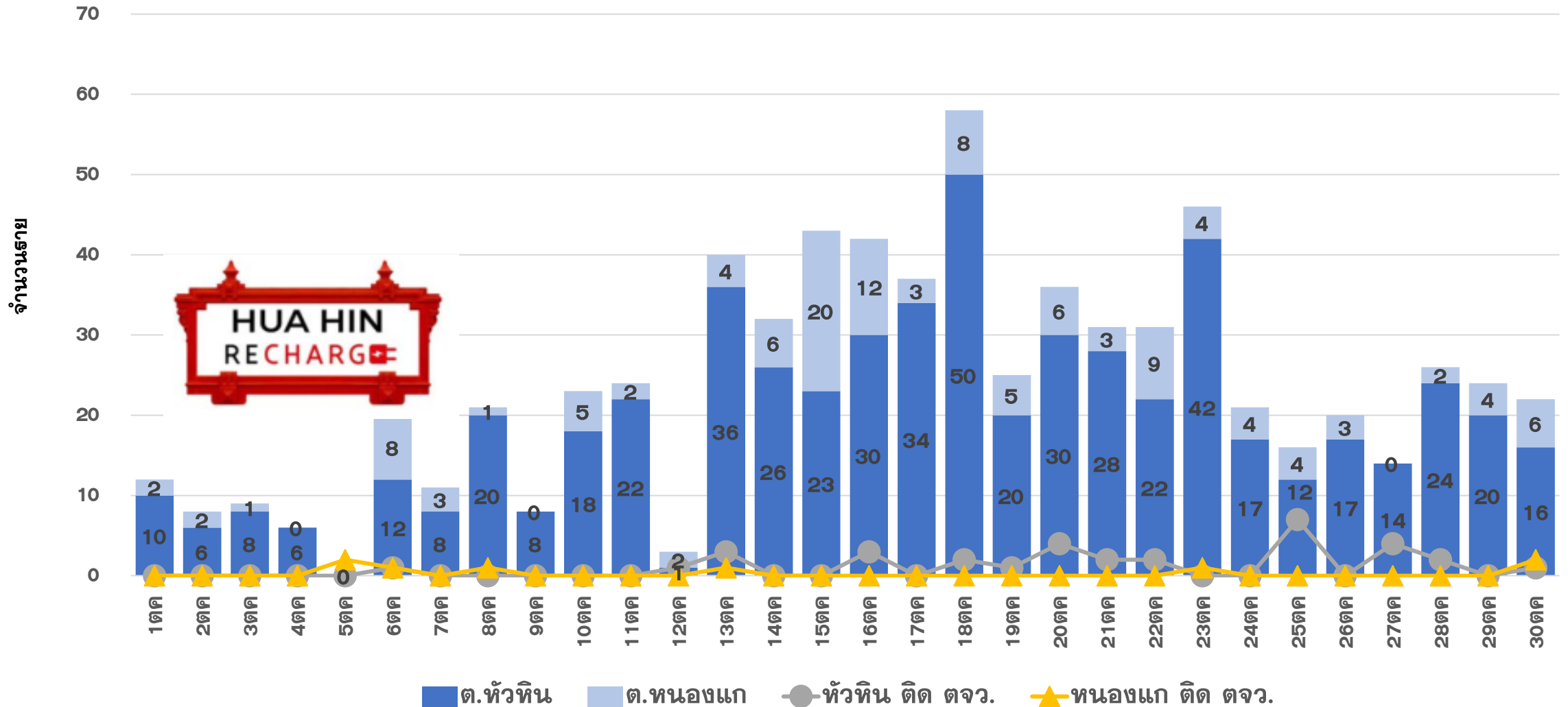

คลัสเตอร์สะสมของพบ COVID-19 ตั้งแต่ 1 เม.ย.-31 ต.ค.64 จ.ประจวบคีรีขันธ์

อำเภอ	จำนวน Cluster สะสม (10 ราย+)	ควบคุมได้ ภายใน 28 วัน	ร้อยละที่ ควบคุม ได้	Cluster ควบคุมไม่ได้ ใน 28 วัน	จำนวน Cluster ที่พบผู้ป่วยรายสุดท้าย อยู่ในช่วง 14 วัน ก่อนหน้า				
					จำนวน	ควบคุมได้ ภายใน 14 วัน	ร้อยละ	เกิน 14 วัน ไม่ถึง 28 วัน	เกิน 28 วัน
หัวหิน	36	33	91.7	รง.โดล/ชุมชนเนपाल-ใต้สูง /นธ.นายสิบ	10	9	90.0	1 ตลาดฉัตรไชย	0
ปราณบุรี	28	25	89.3	ตลาดฉัตรแก้ว/รง.สยาม รง.เนเขอรัล	16	13	81.3	0	3 ตลาดฉัตรแก้ว รง.สยาม รง.เนเขอรัล
สามร้อยยอด	8	8	100.0	-	3	2	66.7	1 เอทีซี ทรานฟิต	0
กุยบุรี	6	4	66.7	บ้านเพื่อนกุยบุรี/รง.กุยบุรี	2	2	100.0	0	0
เมือง	19	18	94.7	เรือนจำ	8	7	87.5	1 รง.ทาบโก้	0
ทับสะแก	0	0	0.0	-	0	0	0.0	0	0
บางสะพาน	13	13	100.0	-	3	3	100.0	0	0
บางพานน้อย	6	6	100.0	-	1	1	100.0	0	0
รวม	116	107	92.2	9	43	37	86.0	3	3

แผนที่แสดงคลัสเตอร์ COVID-19 ในจังหวัดประจวบคีรีขันธ์

ข้อมูล 31 ต.ค. 64

คลัสเตอร์ที่พบผู้ป่วยในช่วง 14 วันล่าสุด

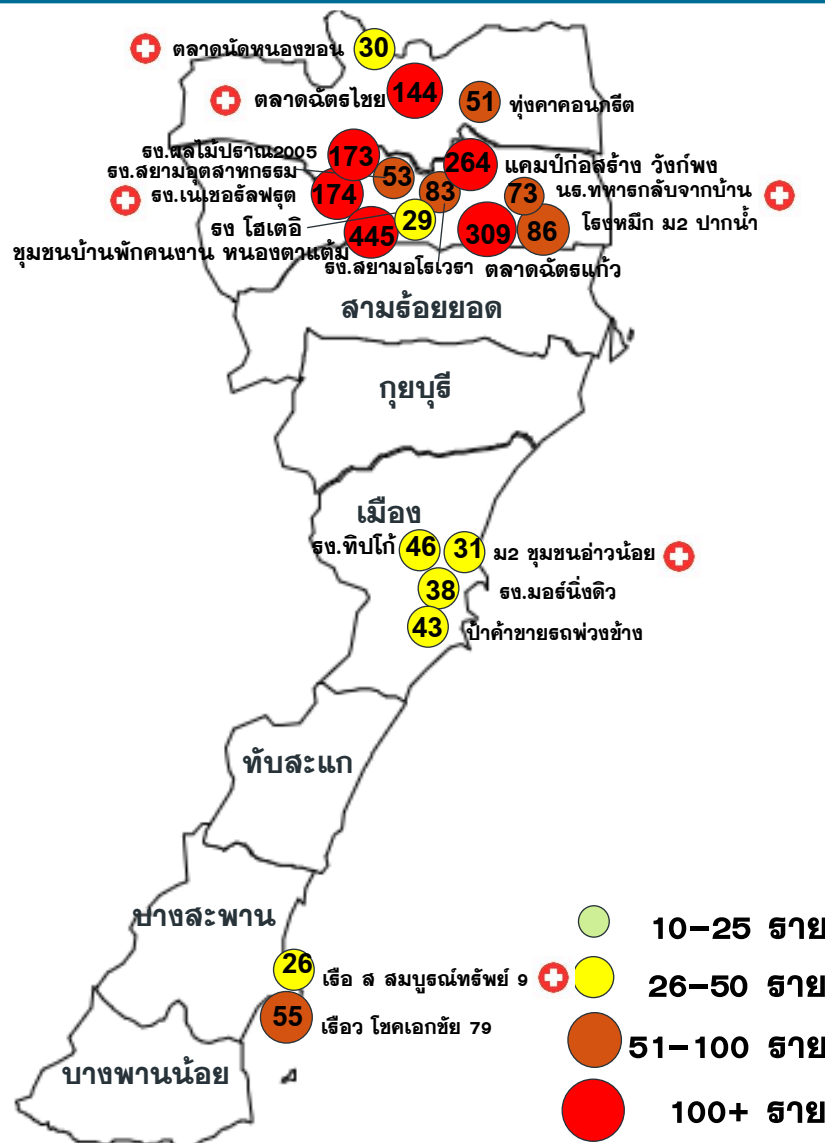

คลัสเตอร์ขนาด 26-100 ราย ขึ้นไป

คลัสเตอร์	ประเภท	จำนวนผู้ป่วย	ผป.หายสุดท้าย	คลัสเตอร์	ประเภท	จำนวนผู้ป่วย	ผป.หายสุดท้าย
ตลาดฉัตรแก้ว*	ตลาด	309	26 ตค	ป่าคำชายธงฟุ้งช้าง	ชุมชน	43	24 ตค
แคมป์ก่อสร้าง วังภัง	แคมป์คนงาน	264	26 ตค	รง ไฮเตอิล	โรงงาน	29	28 ตค
ตลาดฉัตรไชย	ตลาด	144(+2)	29 ตค	บ ทุงคาคอนกรีต	โรงงาน	51	29 ตค
บ้านคนงานหนองตาแต้ม	ชุมชน	445	21 ตค	เรือ ส สมบูรณ์ทรัพย์ 9	เรือประมง	26(+10)	29 ตค
รง เนเชอรัลฟรุ้ต*	โรงงาน	174(+1)	30 ตค	ชุมชน ม2 อ่าวน้อย	ชุมชน	31(+4)	29 ตค
รง.ผลไม้ปราณ 2005	โรงงาน	173	28 ตค	ตลาดนัดหนองซอน	ตลาด	30(+5)	30 ตค
เรือ ว ไชคเอกชัย 79	เรือประมง	55	20 ตค				
โรงหมัก ม.2 ปากน้ำ	โรงหมัก	86	29 ตค				
รง สยามอโลเวธา	โรงงาน	83	26 ตค				
รง สยามอุตสาหกรรม*	โรงงาน	53	27 ตค				
นธ.ทหารกล้ากลับบ้าน	ค่ายทหาร	73(+26)	29 ตค				
รง ทิปโก้	โรงงาน	46	27 ตค				
รง มอร์มิ่งดิว	โรงงาน	38	26 ตค				

จำนวนทั้งหมด 18 คลัสเตอร์
 ควบคุมได้ ภายใน 28 วัน
 15 คลัสเตอร์

* หมายถึง พบการระบาดมากกว่า 28 วัน

แผนที่แสดงคลัสเตอร์ COVID-19 ในจังหวัดประจวบคีรีขันธ์

ข้อมูล 31 ต.ค. 64

คลัสเตอร์ที่พบผู้ป่วยในช่วง 14 วันล่าสุด

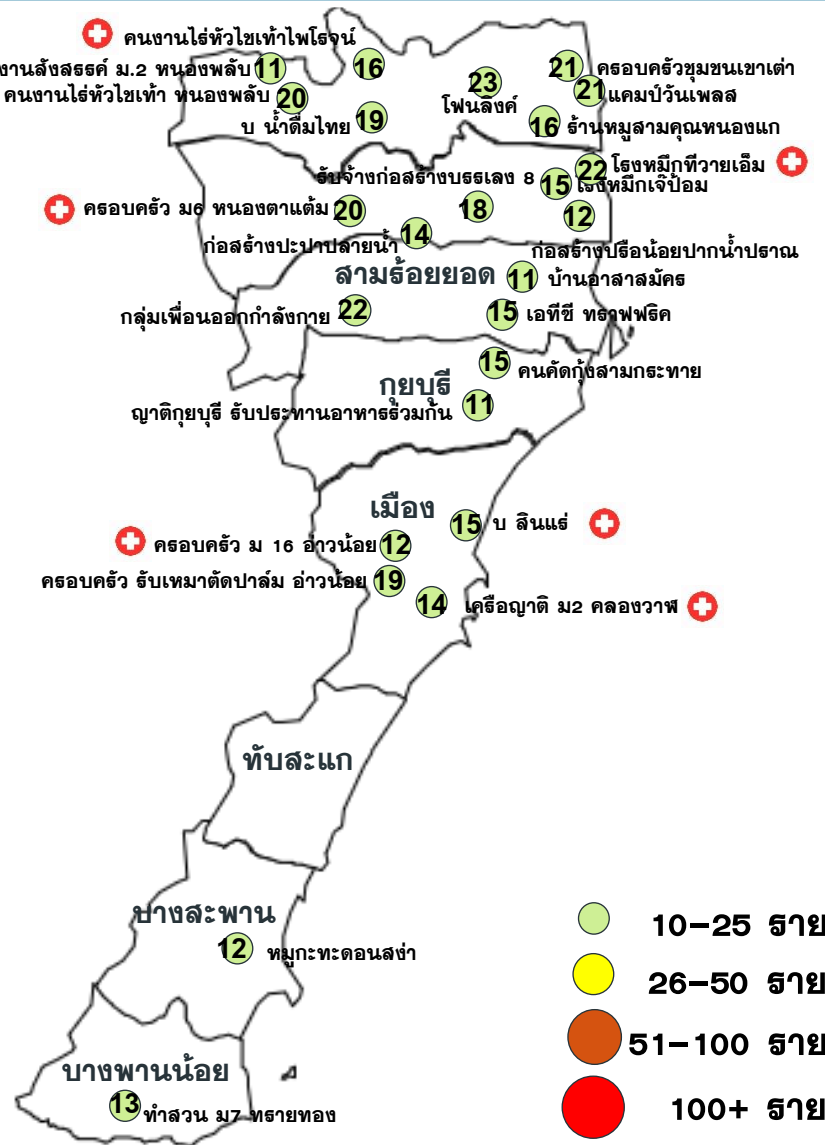

คลัสเตอร์ขนาด 10-25 ราย

คลัสเตอร์	ประเภท	จำนวนผู้ป่วย	ผป.รายสุดท้าย	คลัสเตอร์	ประเภท	จำนวนผู้ป่วย	ผป.รายสุดท้าย
กลุ่มเพื่อนออกกำลังกาย	เพื่อน ญาติ	22		ทำสวน ม.7 ทวายทอง	ฟาร์ม	19	24 ตค
แคมป์วันเพลล	แคมป์คนงาน	21		ครอบครัว ม6 หนองตาแต่ม	เครือข่าย	20(+3)	30 ตค
ร้านโพลิงค์	ร้านอาหาร	23	23 ตค	รับจ้างก่อสร้างบรณเลข 8	ก่อสร้าง	18	28 ตค
บ.เอทีซี ทราฟฟิค	บริษัท	15	24 ตค	ร้านหมูสามคน หนองแก	ขายอาหาร	16	25 ตค
บ.น้ำดื่มไทย	โรงงาน	19		ก่อสร้างปรีณ้อยปากน้ำปราณ	ก่อสร้าง	12	26 ตค
สังสรรค์ ม.2 หนองพลับ	งานรวมกลุ่ม	11	23 ตค	เครือข่าย ม 2 คลองวาฬ	เครือข่าย	14(+1)	29 ตค
โรงหมึกเจ็ปอม	โรงหมึก	15		คนงานไร่หัวไร่ไพโรจน์	คนงาน	16(+1)	30 ตค
ไร่หัวไร่ไพโรจน์ หนองพลับ	คนงานทำไร่	20	23 ตค	แคมป์ก่อสร้างปะปาปลายน้ำ	ก่อสร้าง	14	27 ตค
บ.ลินแธ อ่าวน้อย	โรงงานเล็ก	15(+1)	29 ตค	ญาติกฤษฎี ทานอาหารร่วมกัน	เครือข่าย	11	27 ตค
โรงหมึกที่วายเอเอ็ม	โรงหมึก	22(+8)	30 ตค	บ้านอสาสมัคร	เครือข่าย	11	28 ตค
คนคักทุ่งสามกระทาย	ชุมชน	15	27 ตค	หมู่กะทะดอนสง่า	รวมกลุ่ม	12	28 ตค
ครอบครัวชุมชนเขาเต่า	ชุมชน	21	26 ตค				
ครอบครัว ม 16 อ่าวน้อย	เครือข่าย	12(+1)	29 ตค				
ครอบครัวรับเหมาตัดป่าลัม	เครือข่าย	19	27 ตค				

จำนวนทั้งหมด 25 คลัสเตอร์
 ควบคุมได้ ภายใน 28 วัน
 25 คลัสเตอร์

ความเชื่อมโยงผู้ป่วยรายใหม่วันที่ 31 ต.ค.64 จ.ประจวบคีรีขันธ์

CLUSTER ที่ต้องเฝ้าระวังเป็นพิเศษ

จำนวนผู้ป่วยรายใหม่	152 ราย
เพศชาย	90 ราย
เพศหญิง	62 ราย
สัญชาติไทย	135 ราย
เมียนมาร์	17 ราย
มีอาการ	84 ราย
ไม่มีอาการ	67 ราย
ติดเชื้อในจังหวัด	141 ราย
ติดเชื่อนอกจังหวัด	11 ราย

จำนวนผู้ป่วยที่เชื่อมโยงทั้งหมด 213 ราย

Cluster โรงงานอุตสาหกรรมผลไม้ปราณ 2005

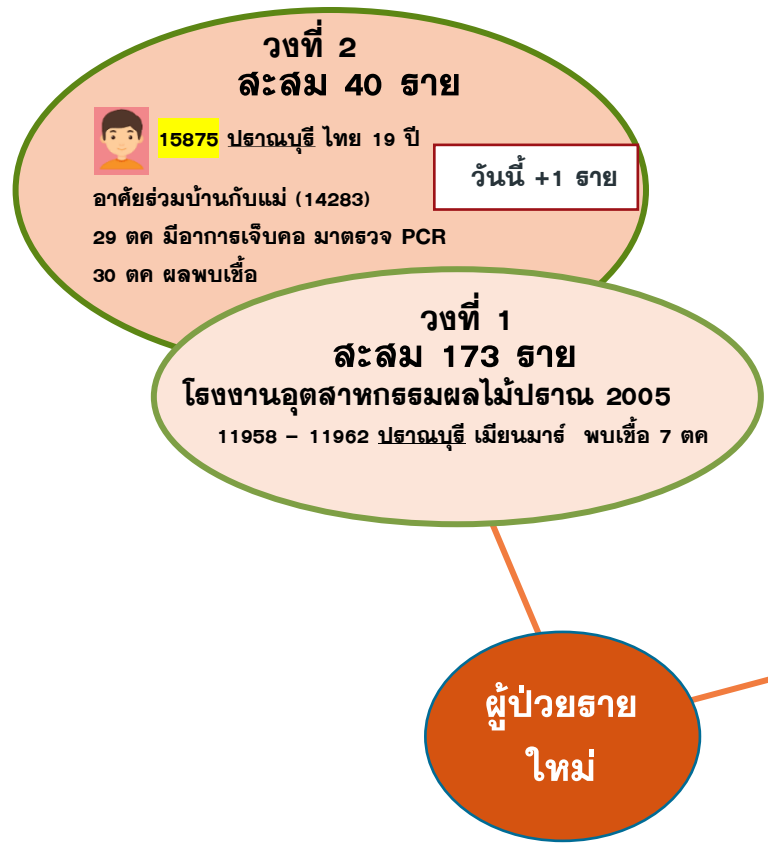

จำนวนผู้ป่วยที่เชื่อมโยงทั้งหมด 206 ราย

Cluster โรงงานเนเชอรัลฟรุ้ต

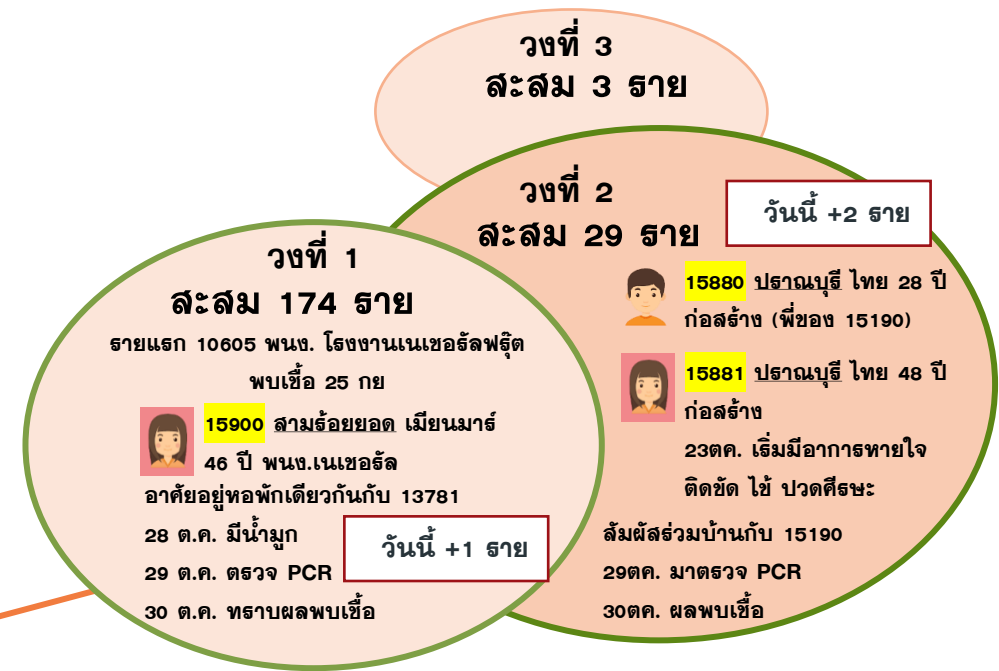

ความเชื่อมโยงผู้ป่วยรายใหม่วันที่ 31 ต.ค.64 จ.ประจวบคีรีขันธ์

CLUSTER ที่ต้องเฝ้าระวังเป็นพิเศษ

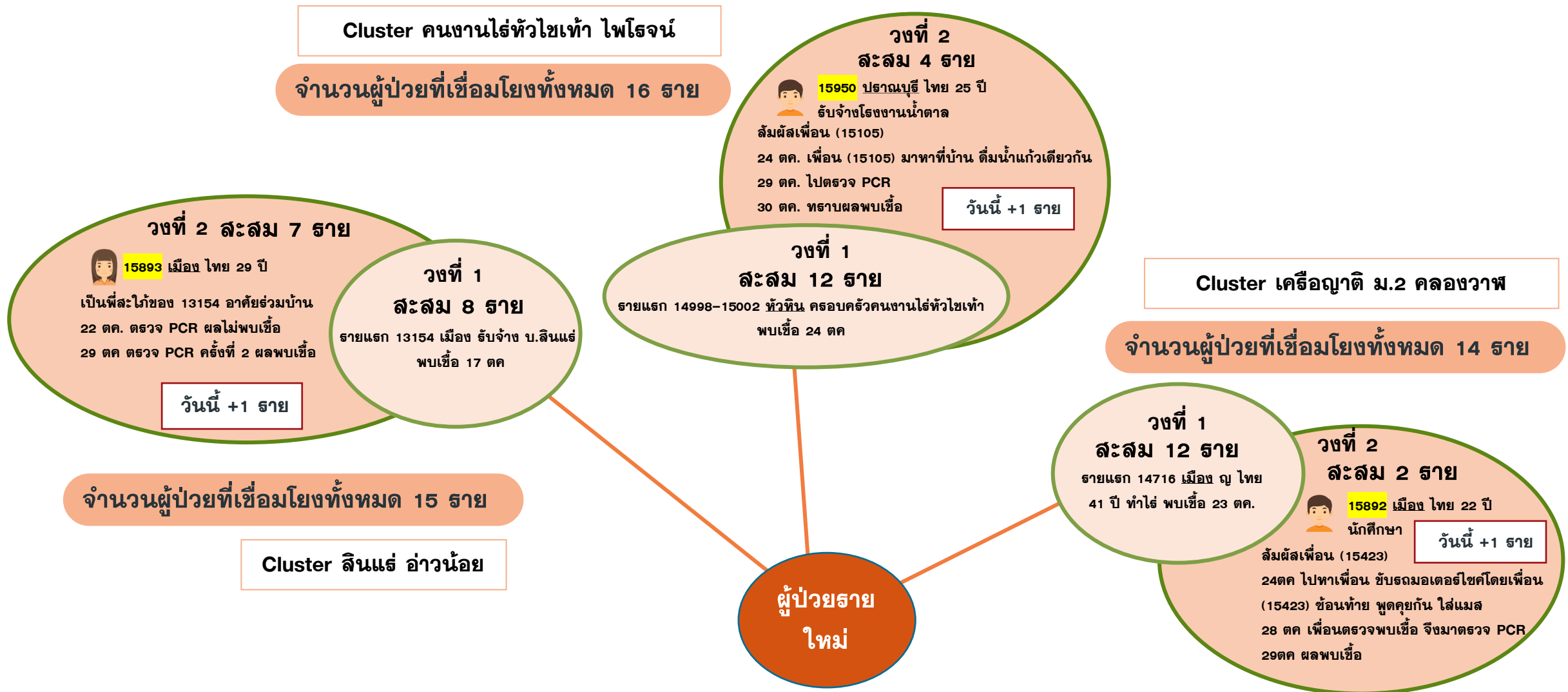

ความเชื่อมโยงผู้ป่วยรายใหม่วันที่ 31 ต.ค.64 จ.ประจวบคีรีขันธ์

CLUSTER ที่ต้องเฝ้าระวังเป็นพิเศษ

จำนวนผู้ป่วยที่เชื่อมโยงทั้งหมด 26 ราย

Cluster เรือ ส.สมบุญรณทรัพย์ 9

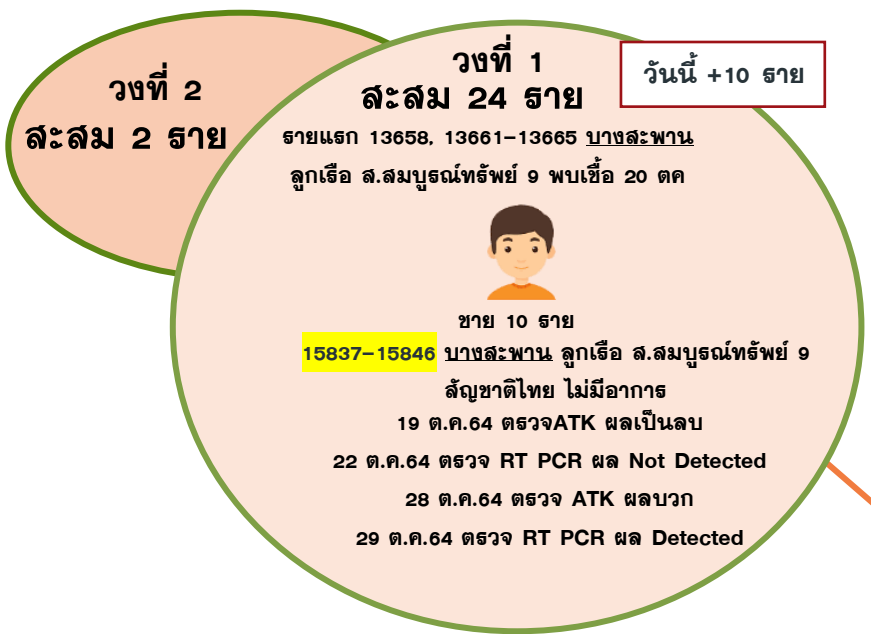

Cluster นักเรียนทหาร กลับจากบ้าน

จำนวนผู้ป่วยที่เชื่อมโยงทั้งหมด 73 ราย

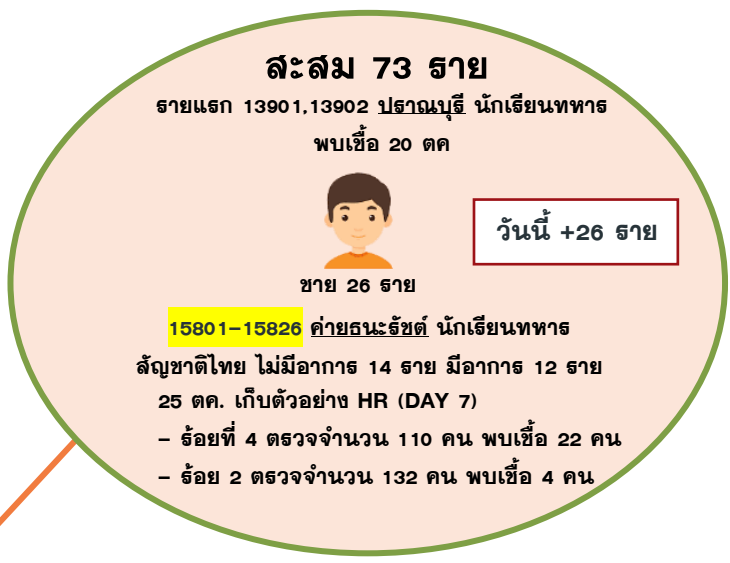

ผู้ป่วยรายใหม่

ความเชื่อมโยงผู้ป่วยรายใหม่วันที่ 31 ต.ค.64 จ.ประจวบคีรีขันธ์

CLUSTER ที่ต้องเฝ้าระวังเป็นพิเศษ

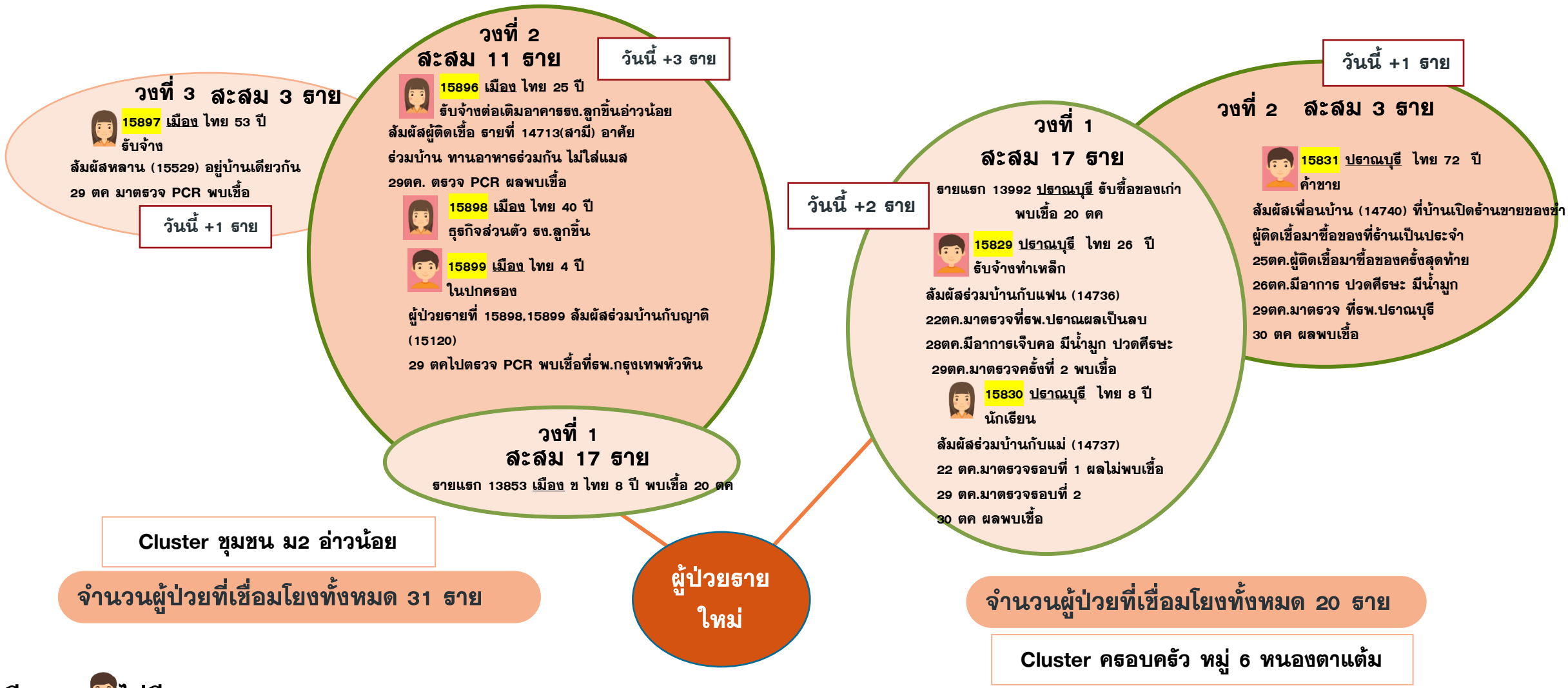

ความเชื่อมโยงผู้ป่วยรายใหม่วันที่ 31 ต.ค.64 จ.ประจวบคีรีขันธ์

CLUSTER ที่ต้องเฝ้าระวังเป็นพิเศษ

จำนวนผู้ป่วยที่เชื่อมโยงทั้งหมด 471 ราย

Cluster ชุมชนบ้านพักคนงาน หมู่ 11 หนองตาแต้ม

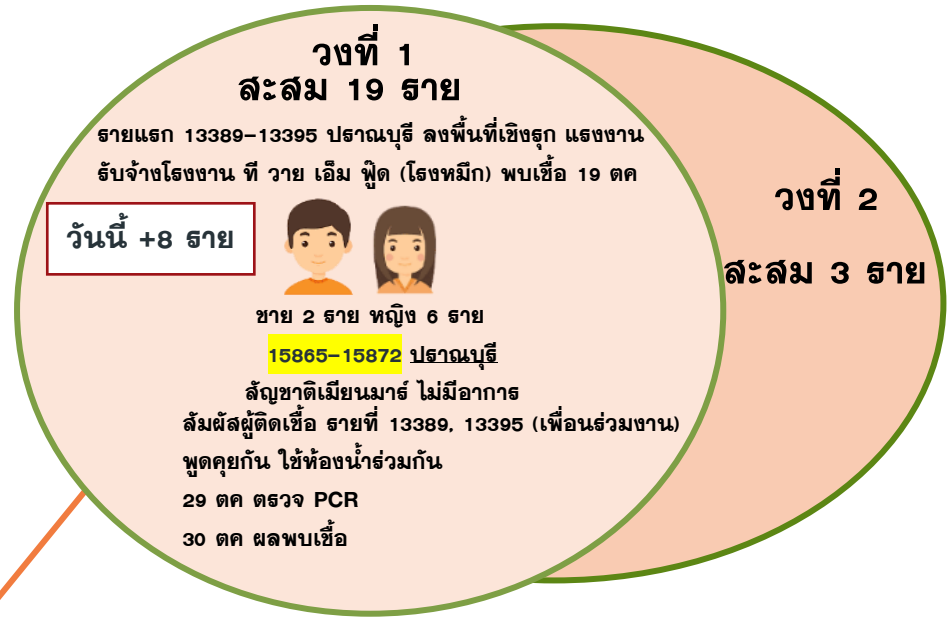
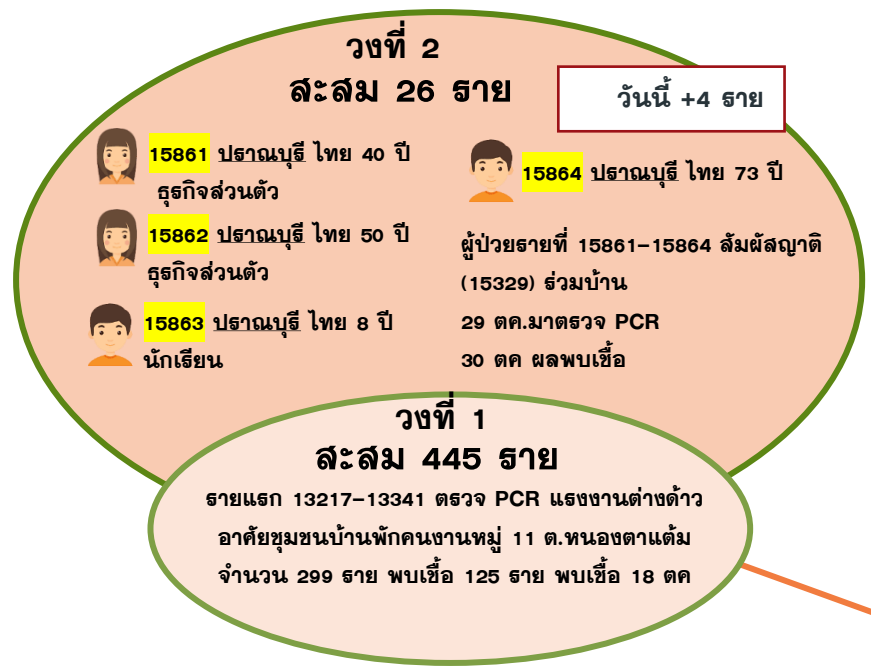

Cluster ที่ วาย เอ็ม ฟู้ด

จำนวนผู้ป่วยที่เชื่อมโยงทั้งหมด 22 ราย

ผู้ป่วยรายใหม่

ความเชื่อมโยงผู้ป่วยรายใหม่วันที่ 31 ต.ค.64 จ.ประจวบคีรีขันธ์

CLUSTER ที่ต้องเฝ้าระวังเป็นพิเศษ

Cluster ตลาดนัดหนองซอน

จำนวนผู้ป่วยที่เชื่อมโยงทั้งหมด 30 ราย

วงที่ 2
สะสม 8 ราย

วันนี้ +3 ราย



15930 หัวหิน ไทย 70 ปี
นักเรียน

ผู้ป่วยเป็นภรรยาของรายที่ 15931
อยู่บ้านช่วยสามีทำขนม เพื่อเตรียมไปขาย
27-28 ตค เริ่มมีไข้ จึงแยกไปอยู่ที่บ้านลูก
สาวที่อยู่ใกล้บ้าน
29 ตค ไปตรวจ PCR
30 ตค ผลพบเชื้อ



15932 หัวหิน ไทย 52 ปี

เป็นญาติของรายที่ 15931, 15930
16-24 ตค ช่วงเช้าจะไปช่วย 15931
ทำขนม เพื่อเตรียมไปขาย
25 ตค เริ่มมีอาการไข้ จึงอยู่บ้าน
26 ตค ไปฉีดวัคซีนที่ ห้างหัวหินมาร์เก็ต
วิลเลจ แต่ไม่ได้ฉีด มีไข้ จนท.ให้กลับบ้าน
29 ตค ตรวจ PCR
30 ตค พบเชื้อ



15942 หัวหิน ไทย 56 ปี
ค้าขาย

ปกติขายของที่หมอนไหม ไปคนเดียว
20ต.ค.ไปฉีดวัคซีนโควิดที่มากเกิดวิลเลจไป
กับเพื่อนอีก2คน (15496)
22 ตค ตอนเย็นกลับจากขายของไปตลาด
นัดหนองซอน
25 ตค มีอาการไอ เจ็บคอ มีเสมหะ
ปวดศีรษะ:
27 ตค ทราบผลเพื่อน(15496)พบเชื้อ
29ต.ค.เดินทางไปตรวจ PCR
30ต.ค.จนท.แจ้งผลพบเชื้อ

วงที่ 1
สะสม 22 ราย

วันนี้ +2 ราย



15933 หัวหิน ไทย 37 ปี
ค้าขายโดนัท ตลาดนัดหนองซอน

17-26 ตค ไปขายขนมโดนัทที่ตลาดหนองซอน
กับพี่ชายและพี่สะใภ้ รายที่ 15080, 15382
26 ตค ทราบ PCR พี่สะใภ้ พบเชื้อ
27 ตค ทราบ PCR พี่ชาย พบเชื้อ และเริ่มมี
อาการไอ ปวดศีรษะ เจ็บคอ มีน้ำมูก
28 ตค ตรวจ ATK พบเชื้อ
29 ตค ไปตรวจหาเชื้อโควิด-19 PCR
30 ตค เจ้าหน้าที่แจ้งผลตรวจ พบเชื้อ



15931 หัวหิน ไทย 71 ปี
ค้าขายขนมไทยอยู่ในตลาดนัดหนองซอน

ผู้ป่วยเป็นสามีของรายที่ 15930 ค้าขายขนมไทย
อยู่ในตลาดนัดหนองซอน อยู่ข้างร้านของผู้ป่วย
รายที่ 15497 มีความสนิทกันมาก
26 ตค ไปธนาคารออมสินสาขาหัวหิน
28 ตค ไปหา อสม.ม.15 ให้ตรวจ ATK ให้
ผลเป็นบวก
29 ตค ไปตรวจ PCR
30/10/64 พบเชื้อ

Cluster ครอบครัว ม.16 ต.อ่าวน้อย

จำนวนผู้ป่วยที่เชื่อมโยงทั้งหมด 12 ราย

สะสม 12 ราย

วันนี้ +1 ราย

รายแรก 14432, 14433, 14501-14509 เมือง
ล้มผลในเครือญาติ พบเชื้อ 21 ตค



15891 เมือง ไทย 58 ปี
ทำไร่

ล้มผลผู้ป่วยติดเชื้อหลาน 14432/14433
อาศัยร่วมบ้านเดียวกัน
21 ตค 2564 หลานมาตรวจพบเชื้อ
22 ตค ตรวจครั้งที่ 1 ไม่พบเชื้อ
29 ตค มาตรวจ PCR รพ.ประจวบคีรีขันธ์
ครั้งที่ 2 พบเชื้อ

ผู้ป่วยราย
ใหม่

มีอาการ ไม่มีอาการ

ความเชื่อมโยงผู้ป่วยรายใหม่วันที่ 31 ต.ค.64 จ.ประจวบคีรีขันธ์

CLUSTER ที่ต้องเฝ้าระวังเป็นพิเศษ

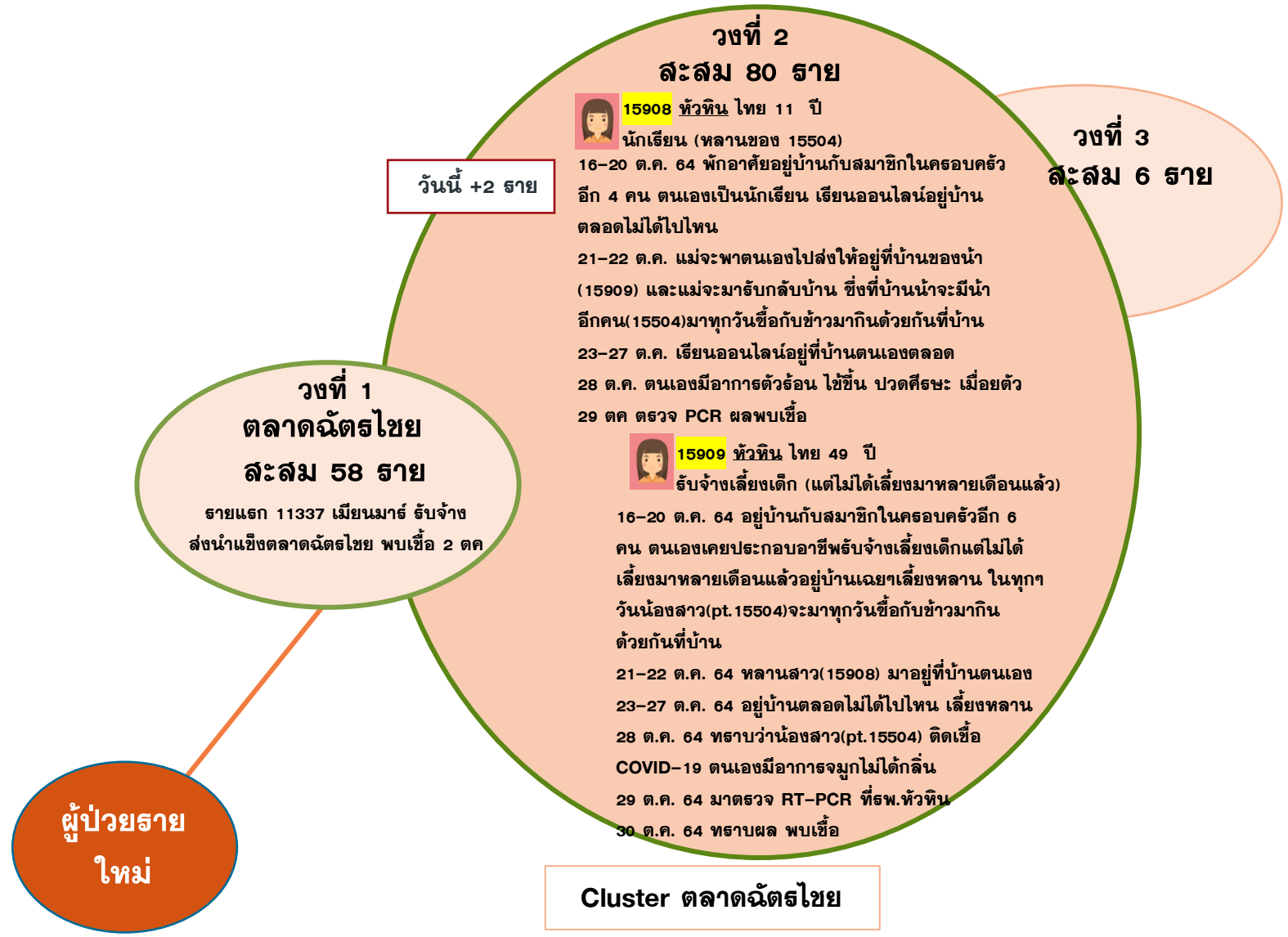

ผู้ป่วยรายใหม่

จำนวนผู้ป่วยที่เชื่อมโยงทั้งหมด 144 ราย

ความเชื่อมโยงผู้ป่วยรายใหม่วันที่ 31 ต.ค.64 จ.ประจวบคีรีขันธ์

ผู้ป่วยสัมพันธ์กับเหตุการณ์ก่อนหน้า (HR)

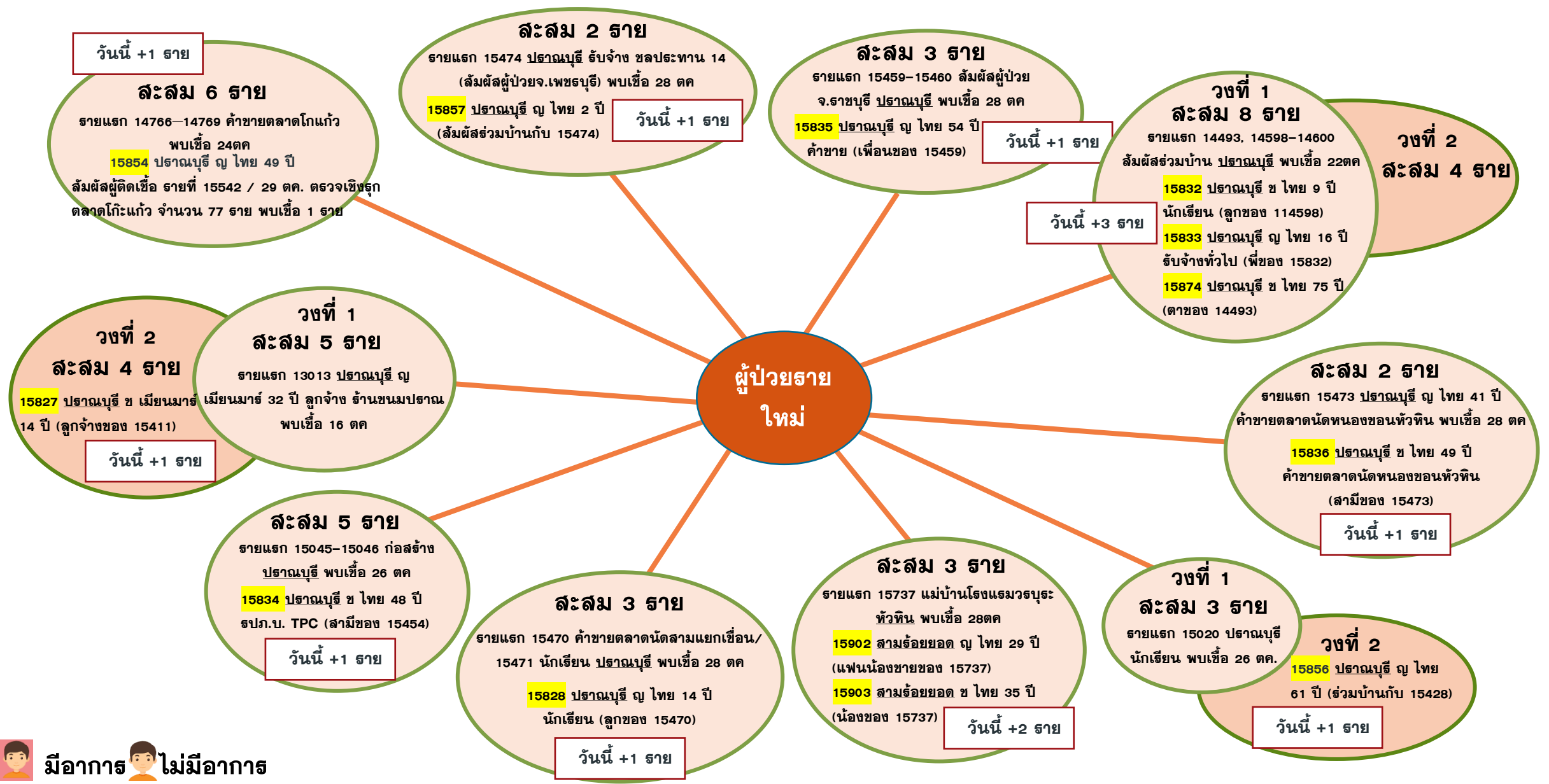

ความเชื่อมโยงผู้ป่วยรายใหม่วันที่ 31 ต.ค.64 จ.ประจวบคีรีขันธ์

ผู้ป่วยสัมพันธ์กับเหตุการณ์ก่อนหน้า (HR)

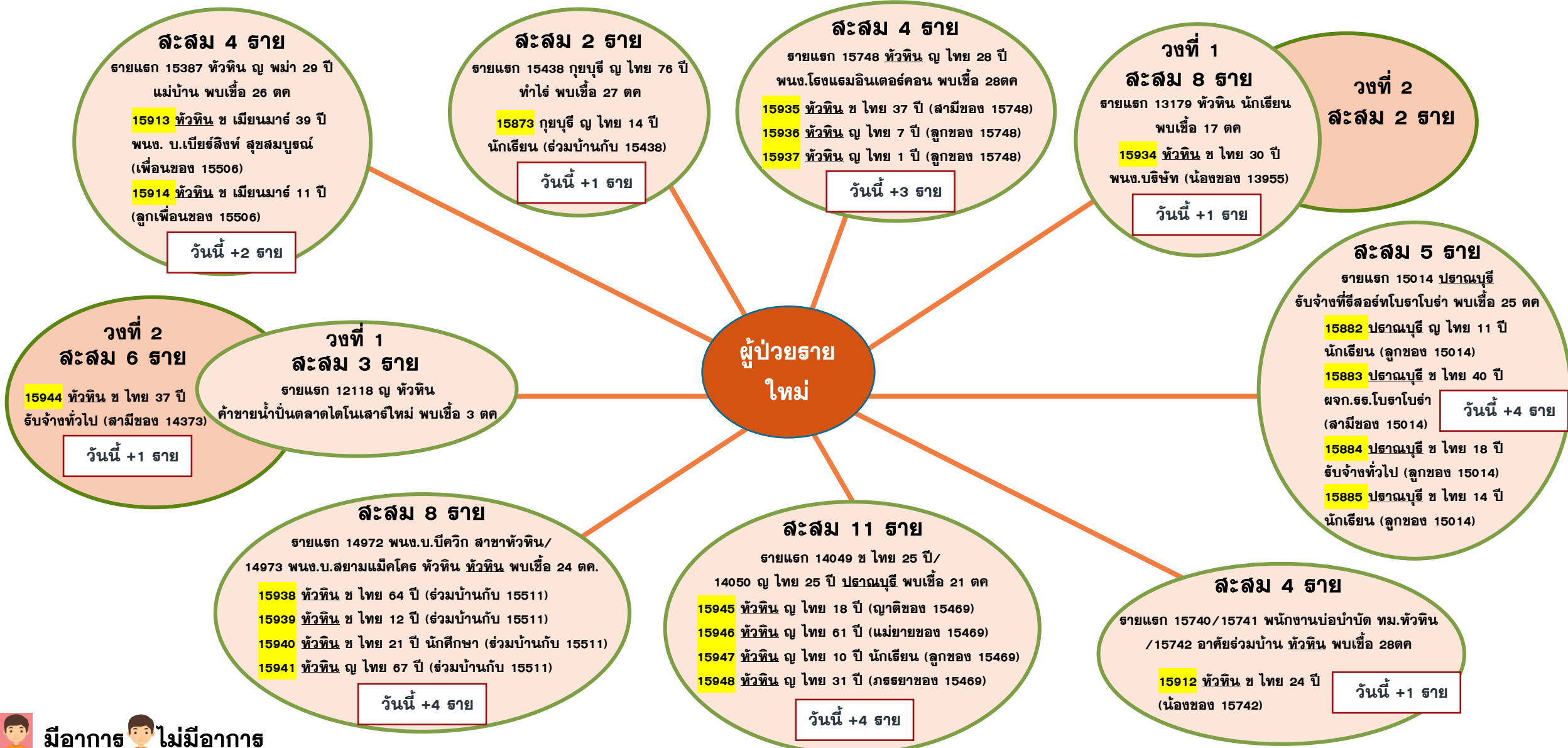

ความเชื่อมโยงผู้ป่วยรายใหม่วันที่ 31 ต.ค.64 จ.ประจวบคีรีขันธ์

ผู้ป่วยที่ตรวจพบใหม่จากการเฝ้าระวัง

ผู้ป่วยรายใหม่

ค้นหาเชิงรุก

15886 ปราณบุรี ไทย 32 ปี
จนท.ER ธพ.ปราณบุรี

15889 ปราณบุรี ไทย 45 ปี
จนท.ER ธพ.ปราณบุรี

15887 ปราณบุรี ไทย 26 ปี
จนท.ER ธพ.ปราณบุรี
20 ตค มีอาการเจ็บคอ มีน้ำมูก

ทำงานเป็นผู้ช่วยเหลือคนไข้และทำหน้าที่เป็นผู้คัดกรองและทำหัตถการใน ARI คลินิก ในแผนก ER

ทำงานเป็นผู้ช่วยเหลือคนไข้และทำหน้าที่ไปรับผู้ติดเชื้อโควิด19 ที่บ้านมา admit ที่ ธพ.ปราณบุรี สวมอุปกรณ์ป้องกัน (PPE) ครบถ้วน และทำหน้าที่เป็นผู้คัดกรองและทำหัตถการใน ARI คลินิก ในแผนก ER

29 ตค เจ้าหน้าที่ลงตรวจเชิงรุกในแผนกห้องฉุกเฉิน (ER) จำนวน 16 คน พบเชื้อ 3 คน

15921 หัวหิน ญ ไทย 24 ปี
พจน.ต่อนับ พบเชื้อ 29ตค

15920 หัวหิน ญ ไทย 40 ปี
ค้าขาย พบเชื้อ 29ตค

15924 หัวหิน ญ ไทย 66 ปี รับจ้าง
15929 หัวหิน ญ ไทย 39 ปี ก่อสร้าง
15923 หัวหิน ญ ไทย 46 ปี
จนท. ศูนย์บริการสาธารณสุขสุขเขาตะเกียบ
15925 หัวหิน ญ ไทย 37 ปี รับจ้าง
15926 หัวหิน ญ ไทย 2 ปี
15927 หัวหิน ญ ไทย 11 ปี
15928 หัวหิน ช ไทย 27 ปี เลี้ยงวัว
พบเชื้อ 29ตค

15915 หัวหิน ญ ไทย 29 ปี ค้าขาย
15916 หัวหิน ช ไทย 29 ปี
15917 หัวหิน ญ ไทย 2 ปี (ลูกของ 15915)
15918 หัวหิน ญ ไทย 55 ปี (แม่ของ 15915)
พบเชื้อ 29ตค

15922 หัวหิน ญ ไทย 15 ปี
นักเรียน พบเชื้อ 29ตค

15911 หัวหิน ช เมียนมาร์
39 ปี รับจ้าง พบเชื้อ 29ตค

15847 ญบุรี ช ไทย 32 ปี รับจ้าง
15848 ญบุรี ญ ไทย 32 ปี (ภรรยาของ 15847)
15849 ญบุรี ญ ไทย 2 ปี (ลูกของ 15847)
15850 ญบุรี ญ ไทย 30 ปี (เพื่อนของ 15847)
15851 ญบุรี ญ ไทย 9 ปี (ลูกของ 15850)
15852 ญบุรี ญ ไทย 55 ปี (เพื่อนของ 15850)
15853 ญบุรี ช ไทย 27 ปี รับจ้างสร้างสะพานข้ามทางรถไฟ (เพื่อนร่วมงานของ 15850)
พบเชื้อ 29ตค

ความเชื่อมโยงผู้ป่วยรายใหม่วันที่ 31 ต.ค.64 จ.ประจวบคีรีขันธ์

ผู้ป่วยที่ตรวจพบใหม่จากการเฝ้าระวัง

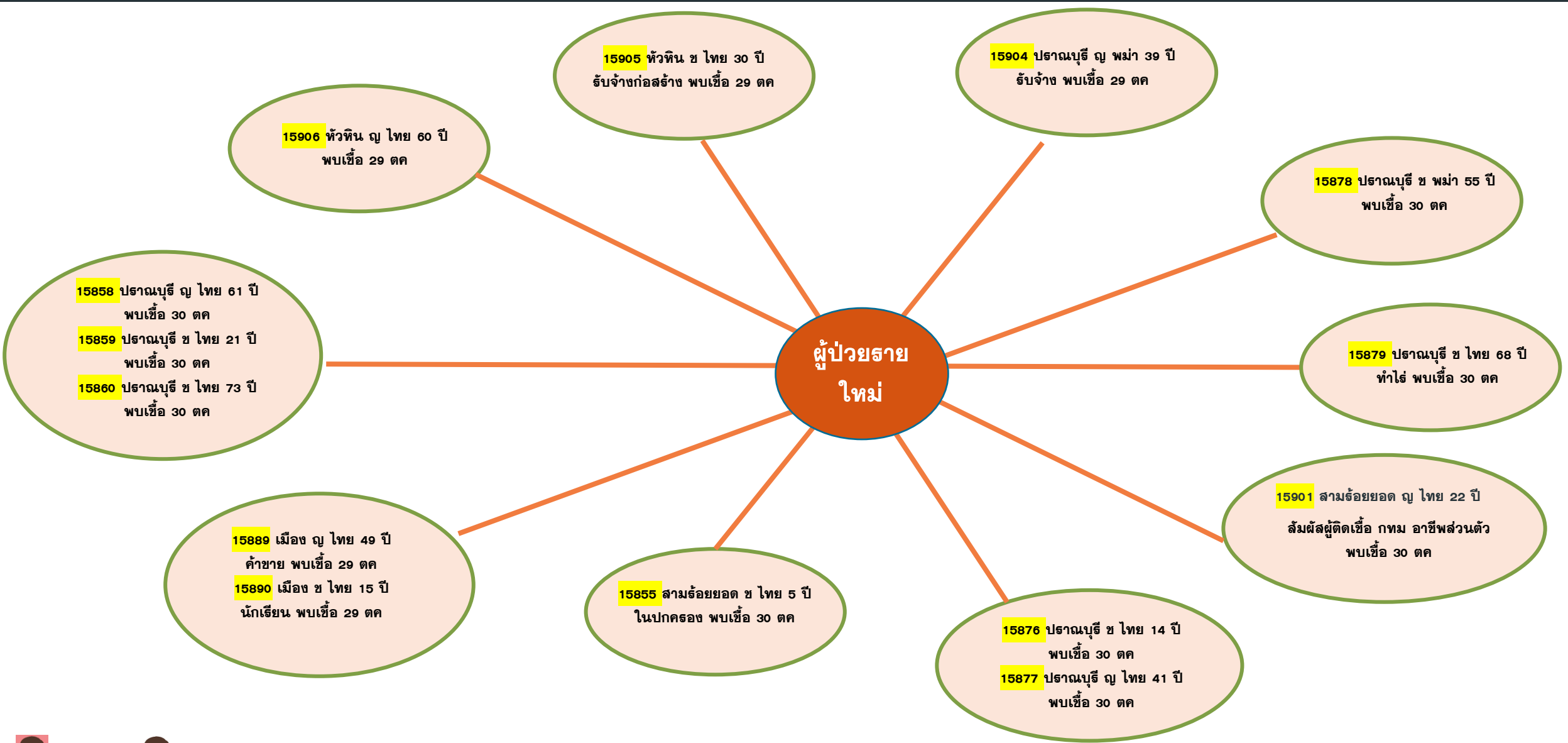

ความเชื่อมโยงผู้ป่วยรายใหม่วันที่ 31 ต.ค.64 จ.ประจวบคีรีขันธ์

ผู้ป่วยที่พบใหม่ติดต่อจากต่างจังหวัด

สะสม 13 ราย
หลบหนีเข้าเมือง

รายแรก 12106-12108, 12160-12161 หลบหนีเข้าเมือง
ช่องทางม.9 มะขามโพรง 21 คน (9 ตค) พบเชื้อ 18 ตค

15894 เมือง ช เมียนมาร์ 18 ปี
15895 เมือง ช เมียนมาร์ 33 ปี

9 ต.ค.64 กรณีชาวเมียนมา หลบหนีเข้าเมือง เดินทางมาจากทวาย
19 คน มะริด 2 คน เข้าทางช่องทางธรรมชาติ ม.9 มะขามโพรง ต.
เกาะหลัก อ.เมือง ตรวจ PCR จำนวน 21 คน พบเชื้อ 5 คน 18 ตค
ตรวจซ้ำครั้งที่ 2 จำนวน 16 คน พบเชื้อ 6 คน 29 ตค ตรวจ ATK
ก่อนส่งตม. จำนวน 10 คน ATK บวก 3 คน ส่งตรวจ PCR พบเชื้อ
2 คน รวมพบเชื้อทั้งหมด 13 คน

วันนี้ +2 ราย

15907 หัวหิน ช ไทย 27 ปี
พนักงานบริษัทเอกชน
พบเชื้อ 30 ตค

15951 ปราณบุรี ญ ไทย 35 ปี
ธ้อยมาลัยที่บ้าน พบเชื้อ 30 ตค

15952 ปราณบุรี ช ไทย 62 ปี
พบเชื้อ 30 ตค

15949 หัวหิน ญ ไทย 28 ปี
พบเชื้อ 29ตค

ผู้ป่วยรายใหม่

15919 หัวหิน ญ ไทย 42 ปี
พบเชื้อ 29ตค

15910 หัวหิน ช ไทย 65 ปี
พบเชื้อ 29ตค

ตรวจชาวต่างด้าวที่ถูกจับกุมกรณีหลบหนีเข้าเมือง เร่ร่อน และชาวไทยลักลอบข้ามแดนจากเมียนมา

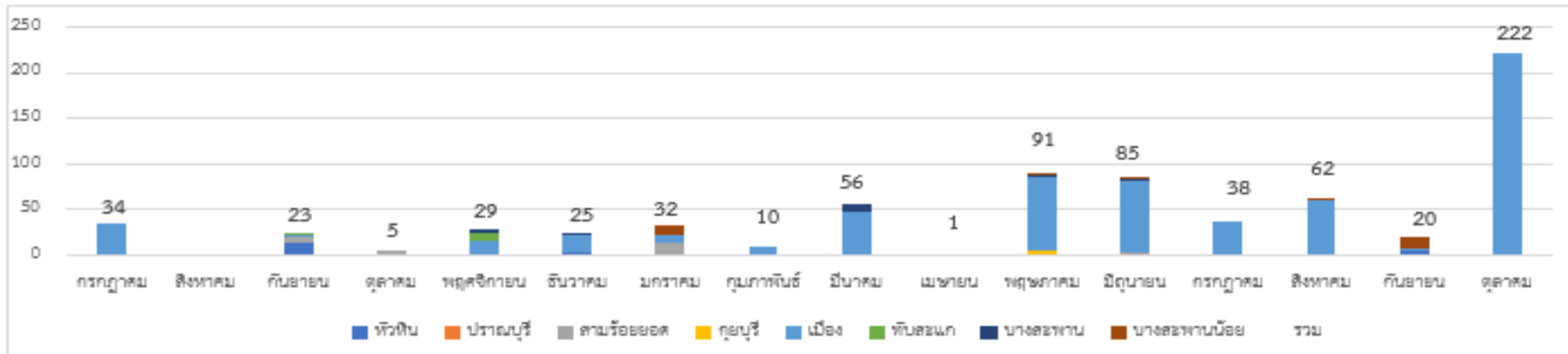

ตั้งแต่ 13 ก.ค 63-30 ต.ค.64

จำนวน 101 เหตุการณ์

จำนวน 733 ราย

พบผู้ติดเชื้อ 82 ราย (ระลอกใหม่ 78 ราย)

เหตุการณ์ล่าสุด เดือน ตุลาคม 2564	ตรวจ RT-PCR	ผลตรวจ
3 ต.ค.64 กรณีชาวเมียนมา หลบหนีเข้าเมือง เดินทางมาจากมูดอง 11 คน เข้าทางช่องทางธรรมชาติช่องท่าหมี่ ม.3 บ้านวังมะเดื่อ ต.ห้วยทราย อ.เมือง	11	พบเชื้อ 2 ราย
4 ต.ค.64 กรณีชาวเมียนมา หลบหนีเข้าเมือง เดินทางมาจากมูดอง 58 คน เข้าทางช่องทางธรรมชาติ ม.5 บ้านเนินแก้ว ต.อ่าวน้อย อ.เมือง	58	พบเชื้อ 16 ราย
6 ต.ค.64 กรณีชาวเมียนมา หลบหนีเข้าเมือง เดินทางมาจากมูดอง 3 คน เมาะลำไย 3 คน ย่างกุ้ง 2 คน เข้าทางช่องทางธรรมชาติ ม.9 มะขามโพรง ต.เกาะหลัก อ.เมือง	8	พบเชื้อ 5 ราย
9 ต.ค.64 กรณีชาวเมียนมา หลบหนีเข้าเมือง เดินทางมาจากทวาย 19 คน มะริด 2 คน เข้าทางช่องทางธรรมชาติ ม.9 มะขามโพรง ต.เกาะหลัก อ.เมือง	21	พบเชื้อ 13 ราย
14 ต.ค.64 กรณีชาวเมียนมา หลบหนีเข้าเมือง เดินทางมาจากมูดอง 1 คน <u>ปะลือ</u> 18 คน มะริด 4 คน เมาะลำไย 5 คน มั่นดาลู 3 คน ปาโก 1 คน มะกุย 1 คน ทวาย 1 คน เข้าทางช่องทางธรรมชาติ ม.5 บ้านเนินแก้ว ต.อ่าวน้อย อ.เมือง	34	พบเชื้อ 9 ราย
26 ต.ค.64 กรณีชาวเมียนมา หลบหนีเข้าเมือง เดินทางมาจากตะตุง 2 ราย ทวาย 5 ราย เมาะลำไย 7 ราย มะโค 13 ราย เข้าทางช่องทางธรรมชาติ ม.4 ต.เกาะหลัก อ.เมือง	27	พบเชื้อ 6 ราย
28 ต.ค.64 กรณีชาวเมียนมา หลบหนีเข้าเมือง เดินทางมาจากทวาย 1 ราย เมาะละหม่ง 1 ราย ย่างกุ้ง 3 ราย มะโค 12 ราย <u>เจ้าเท็ง</u> 2 ราย <u>ปะลือ</u> 1 ราย มะกุย 1 ราย มูดอง 1 ราย เข้าทางช่องทางธรรมชาติ เขาคันทรง ม.6 ตำบลสิงขร ต.คลองวาฬ อ.เมือง	22	ไม่พบเชื้อ
30 ต.ค.64 กรณีชาวเมียนมา หลบหนีเข้าเมือง เข้าทางช่องทางธรรมชาติ หนุ่ยยาง หลังตลาดกำนันเล็ก ตำบลสิงขร ต.คลองวาฬ อ.เมือง	41	รอผล



สรุปผลการฉีดวัคซีนโควิด 19 จังหวัดประจวบคีรีขันธ์

ผลการให้บริการวัคซีน ณ วันที่ 30 ตุลาคม 2564 เวลา 22.00 น.

จำนวนผู้ได้รับวัคซีน	ยอดฉีดวานนี้				ยอดฉีดสะสมตั้งแต่วันที่ 1 เมษายน 2564			
	เพิ่มขึ้น	+		โดส	สะสม		โดส	
จำแนก รายเข็ม และ ชนิดวัคซีน	 เข็มที่ 1	รายใหม่	+	1,053	โดส	สะสม	626,144	โดส
	 Sinovac			0		สะสม	187,813	
	 AstraZeneca			3			35,052	
	 Sinopharm			0			84,739	
	 PfiZer			0			32,076	
	 เข็มที่ 2	รายใหม่	+	1	ราย	สะสม	269,093	ราย
	 Sinovac			0			23,324	
	 AstraZeneca			1			165,314	
	 Sinopharm			0			77,397	
	 PfiZer			0			2,614	
	Johnson & Johnson			0			444	
	 เข็มที่ 3	รายใหม่	+	1,049	ราย	สะสม	17,371	ราย
	 Sinovac			0			0	
	 AstraZeneca			1,049			13,138	
	 Sinopharm			0			0	
	 PfiZer			0			4,233	

ร้อยละความครอบคลุมของการได้รับวัคซีน COVID-19 รายอำเภอ

เป้าหมายประชาชนควรได้รับวัคซีน เพื่อให้เกิดภูมิคุ้มกันระดับจังหวัด 404,665 คน

ข้อมูล 31 ต.ค.64

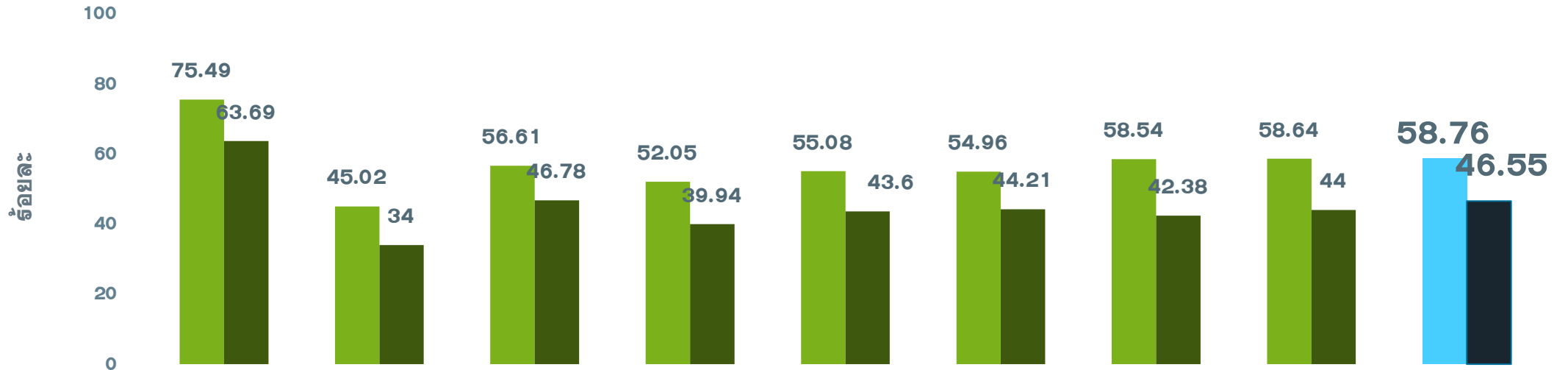

	หัวหิน	ปราณบุรี	300 ยอด	กุยบุรี	เมือง	ทับสะแก	บางพาน	พานน้อย	จังหวัด
ประชากรเป้าหมาย	126905	82872	52915	45676	94233	51433	81533	42527	578094
จำนวนโดสทั้งหมด เข็ม1+2+3	181205	67921	56247	43070	96611	52367	84080	44643	626144
จำนวนได้รับเข็ม 1	95806	37311	29955	23773	51902	28270	47727	24936	339680
ร้อยละความครอบคลุม	75.49	45.02	56.61	52.05	55.08	54.96	58.54	58.64	58.76
จำนวนได้รับเข็ม 2 ครบเกณฑ์	80829	28176	24752	18245	41086	22739	34556	18710	269093
ร้อยละความครอบคลุม	63.69	34.00	46.78	39.94	43.60	44.21	42.38	44.00	46.55
จำนวนได้รับเข็ม 3 กระตุ้น	4570	2434	1540	1052	3623	1358	1797	997	17371

ผลงานการฉีดวัคซีน COVID-19 ตามกลุ่มเป้าหมาย จ.ประจวบคีรีขันธ์

ข้อมูล 31 ต.ค.64

	บุคลากร การแพทย์		อสม.		จนท. ด้านหน้า		7 กลุ่มโรค		60 ปีขึ้นไป		หญิง ตั้งครรภ์		ปชช.ทั่วไป		นักเรียน อายุ 12-17 ปี	
ประชากรเป้าหมาย	5839	+เพิ่ม	7200	+เพิ่ม	12725	+เพิ่ม	42486	+เพิ่ม	87976	+เพิ่ม	2292	+เพิ่ม	385972	+เพิ่ม	33604	+เพิ่ม
จำนวนโดสทั้งหมด เข็ม1+2+3	17337	4	14297	145	35682	566	66,929	34	105,504	32	718	0	360149	272	25528	0
จำนวนได้รับเข็ม 1	6148	0	5937	0	15288	0	35,077	0	54,952	0	393	0	196628	3	25255	0
ร้อยละความ ครอบคลุม	105.29		82.46		120.14		82.56		62.46		17.15		50.94		75.15	
จำนวนได้รับเข็ม 2 ครบเกณฑ์	6031	0	5662	0	14976	0	31,085	0	50,436	1	324	0	160320	0	259	0
ร้อยละความ ครอบคลุม	103.29		78.64		117.69		73.17		57.33		14.14		41.54		0.77	
จำนวนได้รับเข็ม 3 กระตุ้น	5158	4	2698	145	5418	566	767	34	116	31	1	0	3201	269	14	0

ผลงานการฉีดกลุ่ม 608 จำนวน 90,422 คน คิดเป็นร้อยละ 68.11

ผลงานการฉีดวัคซีน COVID-19 กลุ่มเป้าหมาย 608 รายอำเภอ จ.ประจวบคีรีขันธ์

ข้อมูล 31 ต.ค.64

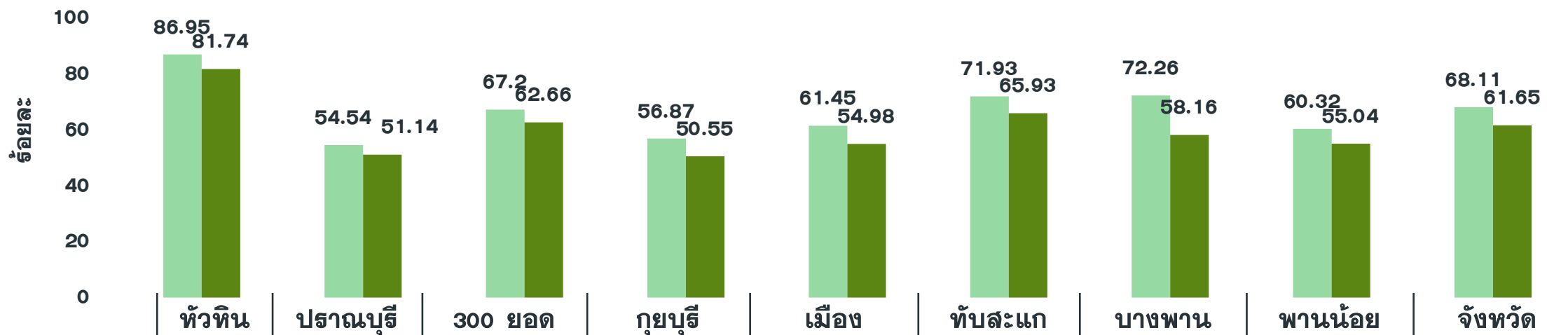

	หัวหิน	ปราณบุรี	300 ยอด	กุยบุรี	เมือง	ทับสะแก	บางพาน	พานน้อย	จังหวัด
กลุ่มเป้าหมาย 608	25,857	18,309	13,619	12,044	21,028	14,277	17,594	10,026	132,754
เข็มที่ 1 (วานนี้)	0	0	0	0	0	0	0	0	0
เข็มที่ 1 (สะสม)	22,483	9,986	9,152	6,849	12,921	10,270	12,713	6,048	90,422
ร้อยละความครอบคลุม	86.95	54.54	67.20	56.87	61.45	71.93	72.26	60.32	68.11
เข็มที่ 2 (วานนี้)	0	0	0	0	1	0	0	0	1
เข็มที่ 2 (สะสม)	21,136	9,364	8,533	6,088	11,561	9,413	10,232	5,518	81,845
ร้อยละความครอบคลุม	81.74	51.14	62.66	50.55	54.98	65.93	58.16	55.04	61.65



กรมควบคุมโรค
Department of Disease Control

เตรียมตัวให้พร้อม

ก่อน - หลัง เดินทางในยุค COVID - 19

ก่อน



หากมีไข้ ไอ
มีน้ำมูก

ให้งดเดินทาง



เตรียม
อุปกรณ์

หน้ากากอนามัย/ผ้า
เจลแอลกอฮอล์



ใส่หน้ากาก
อนามัย/ผ้า

ก่อนออกจากบ้าน

ระหว่าง



เลี่ยงการอยู่
ในที่แออัด

เมื่อถึงสถานีรถ/
ชานชาลา/สนามบิน



งดพูดคุยหรือ
คุยโทรศัพท์

โดยไม่จำเป็น



หากพบว่า
มีคนป่วย

ให้แจ้งเจ้าหน้าที่ประจำพาหนะ
และให้นั่งแยกจากผู้โดยสารคนอื่น

หลัง



สังเกตอาการ
ทางเดินหายใจ

หลังจาก
เดินทางกลับ



หากมีอาการป่วย

ให้รีบไปตรวจที่
สถานพยาบาลใกล้บ้าน