



# ศูนย์ปฏิบัติการภาวะฉุกเฉินด้านการแพทย์และสาธารณสุข สำนักงานสาธารณสุขจังหวัดพระจวบคีรีขันธ์ กรณี โรคติดเชื้อไวรัสโคโรนา 2019

ฉบับที่ 629 EOC ครั้งที่ 395 วันที่ 9 พฤศจิกายน 2564 เวลา 09.00 น.

## ในการแพร่ระบาดระลอกใหม่

ตั้งแต่ 1 เมษายน 2564



# รายงานสถานการณ์ COVID-19 ประจวบคีรีขันธ์

## ระลอกใหม่ ประจวบคีรีขันธ์ ตั้งแต่ 1 เม.ย.-9 พ.ย.64

รายใหม่วันนี้

ยืนยันสะสม

สถานะผู้ป่วย

อยู่ระหว่างการรักษา

<b>+87</b>	<b>16,445</b>	ในจังหวัด <b>14,988</b> นอกจังหวัด <b>1,457</b>
ในจังหวัด 83 นอกจังหวัด 4		
<b>0</b>	<b>568</b>	
เลื่อนจำ	เลื่อนจำสะสม	
<b>0</b>	<b>77</b>	
หลบหนีเข้าเมือง	ติดจากต่างประเทศ/ หลบหนีเข้าเมืองสะสม	

<b>14,826 (+247)</b>	<b>2,158 ราย</b>	
รักษาหาย	ไม่มีอาการถึงอาการเล็กน้อย 1,845 ราย	
<b>106 (+1) (0.6%)</b>	<b>36 ราย</b>	<b>277 ราย</b>
เสียชีวิต	อาการรุนแรง ใส่เครื่องช่วยหายใจ 4 ราย	อาการปานกลาง

ไทย 11,955 ต่างชาติ 5,135

สถานการณ์ฉีดวัคซีนวันนี้ (+1,969)

ผลงานการเฝ้าระวัง	
	ระบบเฝ้าระวัง/บริการ ตรวจ 75,210 ราย พบเชื้อ 13,832 ราย (18.4%)
	ค้นหาเชิงรุก ตรวจ 24,677 ราย พบเชื้อ 3,258 ราย (13.2%)
	ผู้สัมผัสเสี่ยงสูงที่อยู่ระหว่างการกักตัว จำนวน 1,740 คน

Sinovac (โดส)	AstraZeneca (โดส)	Sinopharm (โดส)	Johnson & Johnson	Pfizer (โดส)	เข็ม ที่	รวม (โดส)	ครอบคลุม ประชากร
205,226	36,125	85,788		35,555	1	362,694	62.7%
23,338	168,164	79,742	444	14,050	2	285,738	49.4%
	14,915			4,255	3	19,170	
<b>228,564</b>	<b>219,204</b>	<b>165,530</b>	<b>444</b>	<b>53,860</b>	รวม	<b>667,602</b>	

# รายละเอียดผู้เสียชีวิต COVID-19 ของ จ.ประจวบคีรีขันธ์

## รายที่ 106 (ผป.11012) ของการระบาดระลอกใหม่

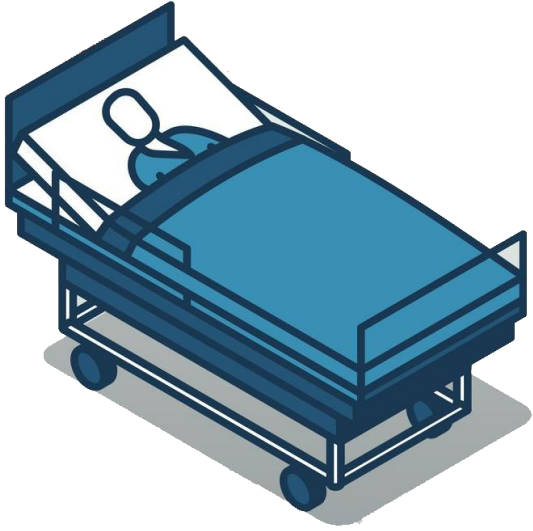

- เพศหญิง สัญชาติไทย อายุ 76 ปี ไม่ได้ประกอบอาชีพ ที่อยู่ ต.เขาน้อย อ.ปราณบุรี จ.ประจวบ
- ประวัติโรคประจำตัว โรคหัวใจขาดเลือด ความดันโลหิตสูง เบาหวาน
- ไม่ได้รับวัคซีนโควิด-19 ปฏิเสธการรับวัคซีน เนื่องจากกังวลอาการข้างเคียงจากวัคซีน
- ประวัติเสี่ยง สัมผัสผู้ป่วยก่อนหน้าอาศัยอยู่ร่วมบ้านเดียวกัน
- 28-29 ก.ย.64 ตรวจ RT-PCR รพ.ปราณบุรี **ผลตรวจพบเชื้อ COVID-19**
- 30 ก.ย.-12 ต.ค.64 รักษาที่ รพ.ปราณบุรี ได้รับยา Favipiravir
- 12 ต.ค.64 หายใจเหนื่อย แน่นหน้าอก มีแผลเรื้อรังที่ขาซ้าย ส่งรักษาต่อ รพ.หัวหิน  
ใส่ท่อและเครื่องช่วยหายใจ O<sub>2</sub> sat 91% ใส่สายสวนทางหลอดเลือดดำส่วนกลาง
- 15 ต.ค.64 มีภาวะโพแทสเซียมต่ำ O<sub>2</sub> sat 92%
- 18 ต.ค.64 O<sub>2</sub> sat drop ปรับเครื่องช่วยหายใจ ให้ O<sub>2</sub> sat 94%
- 19-29 ต.ค.64 มีภาวะซีด Hct 22% ให้เลือด 2 ยูนิต รักษาตามอาการ
- 1-5 พ.ย.64 ผู้ป่วยมีอาการแยลง O<sub>2</sub> sat drop ญาติรับทราบอาการผู้ป่วย No CPR
- 7 พ.ย.64 อาการไม่ดีขึ้น O<sub>2</sub> sat 86-89% และเริ่มลดต่ำลง  
เสียชีวิตเวลา 19.22 น. การวินิจฉัยปอดติดเชื้อโควิด-19

# สรุปข้อมูลผู้เสียชีวิต COVID-19 ของ จ.ประจวบคีรีขันธ์ ตั้งแต่ 1 เม.ย.64

ลักษณะทางระบาดวิทยาผู้เสียชีวิต จำนวน 106 ราย (เสียชีวิตก่อนได้รับการรักษาในโรงพยาบาล 10 ราย)

**เพศ**



61 ราย 45 ราย

**อายุ**

อายุสูงสุด 98 ปี  
 อายุน้อยสุด 7 ต.  
 อายุเฉลี่ย 65.1 ปี  
 ค่ากลาง 67 ปี

**ที่อยู่ผู้เสียชีวิต**

หัวหิน	31
ปราณบุรี	31
สามร้อยยอด	4
กุยบุรี	2
เมือง	23
ทับสะแก	2
บางสะพาน	8
บางสะพาน	5

**สัญชาติ**

ไทย 99 คน  
 เมียนมาร์ 4 คน  
 อังกฤษ 1 คน  
 จีน 1 คน  
 สวีลเซอร์แลนด์ 1 คน

**โรคประจำตัว/ปัจจัยเสี่ยงต่อความรุนแรงของโรค**



อายุ 60 ปี ขึ้นไป มีโรคเรื้อรัง 61 ราย (57.5%)  
 อายุ 60 ปี ขึ้นไป ไม่มีโรค 11 ราย (10.4%)  
 อายุน้อยกว่า 60 ปี มีโรคเรื้อรัง 21 ราย (19.8%)  
 รวม 93 ราย คิดเป็นร้อยละ 87.7

โรคเรื้อรังที่พบ ความดันโลหิตสูง เบาหวาน ไขมันในเลือดสูง หัวใจ ไต ปอดอุดกั้นเรื้อรัง มะเร็ง อ้วนน้ำหนักเกิน

**ปัจจัยอื่นที่พบ**  
 ตั้งครรภ์ 2 ราย สูบบุหรี่จัด 1 ราย ดื่มสุรา 2 ราย ไม่มีประวัติโรคเรื้อรัง 8 ราย

ค่ากลางระยะเวลา (วันที่ทราบผล-วันที่เสียชีวิต) 12 วัน  
 นานสุด 68 วัน เสียชีวิตก่อนรักษา 10 ราย 1-5 วัน 14 ราย,  
 6-10 วัน 22 ราย, 11-15 วัน 23 ราย **มากกว่า 15 วัน 37 ราย**

**แนวโน้มจำนวนผู้เสียชีวิตรายเดือน**



เม.ย. 3 พ.ค. 1 มิ.ย. 2 ก.ค. 11 ส.ค. 39 ก.ย. 20 ต.ค. 25 พ.ย. 5

**ปัจจัยเสี่ยงต่อการติดเชื้อ**

สัมผัสญาติ/บุคคลในครอบครัว 54 ราย  
 สัมผัสเพื่อน/ที่ทำงาน/ผ.พบเชื้อ 27 ราย  
 เดินทางไปพื้นที่ชุมชนพื้นที่เสี่ยง 25 ราย

**ประวัติการได้รับวัคซีน COVID-19**

ไม่ได้รับ 93 ราย ได้รับ 13 ราย\* (ครบชุด 5 ราย)  
 \*มี 1 ราย ติดเชื่อก่อนการได้รับวัคซีน วันที่ 7 กค รับ AZ1 ที่ กทม.  
 (AZ เข็ม 1 จำนวน 4 คน, Sinovac เข็ม 2 ครบชุด จำนวน 2 คน  
 SV-AZ ครบชุด จำนวน 2 คน Sinovac เข็ม 1 จำนวน 2 คน  
 Sinopharm เข็ม 2 จำนวน 1 ราย Sinopharm เข็ม 2 ครบชุด 1 คน)





# แนวโน้มพบ. COVID-19 ที่ WALK IN รพ. เปรียบเทียบ ผู้ป่วย HR+AS จ.ประจวบ

ตั้งแต่ 1 ส.ค.-9 พ.ย.64

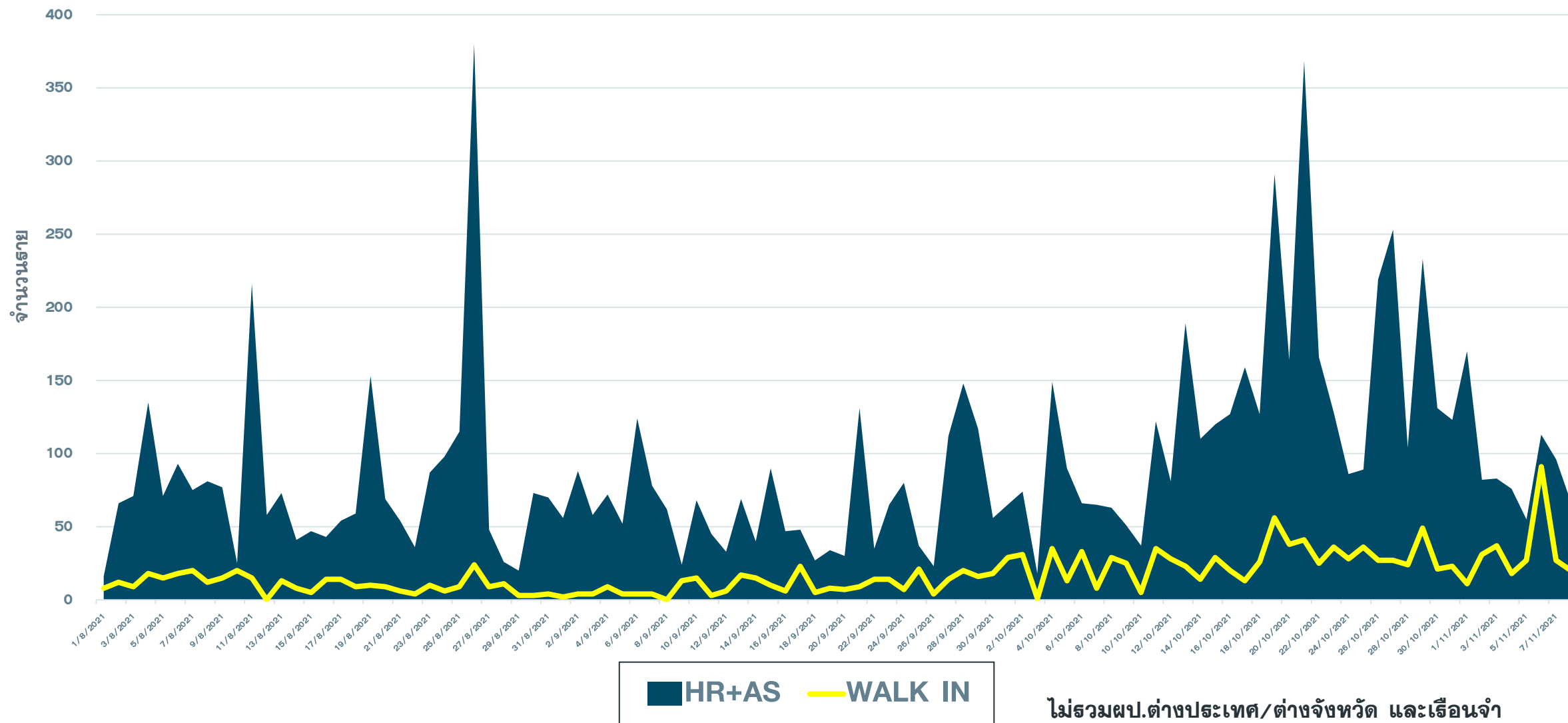





# อัตราป่วยและอัตราป่วยตาย COVID-19 เปรียบเทียบรายอำเภอ

ข้อมูล 9 พ.ย. 64

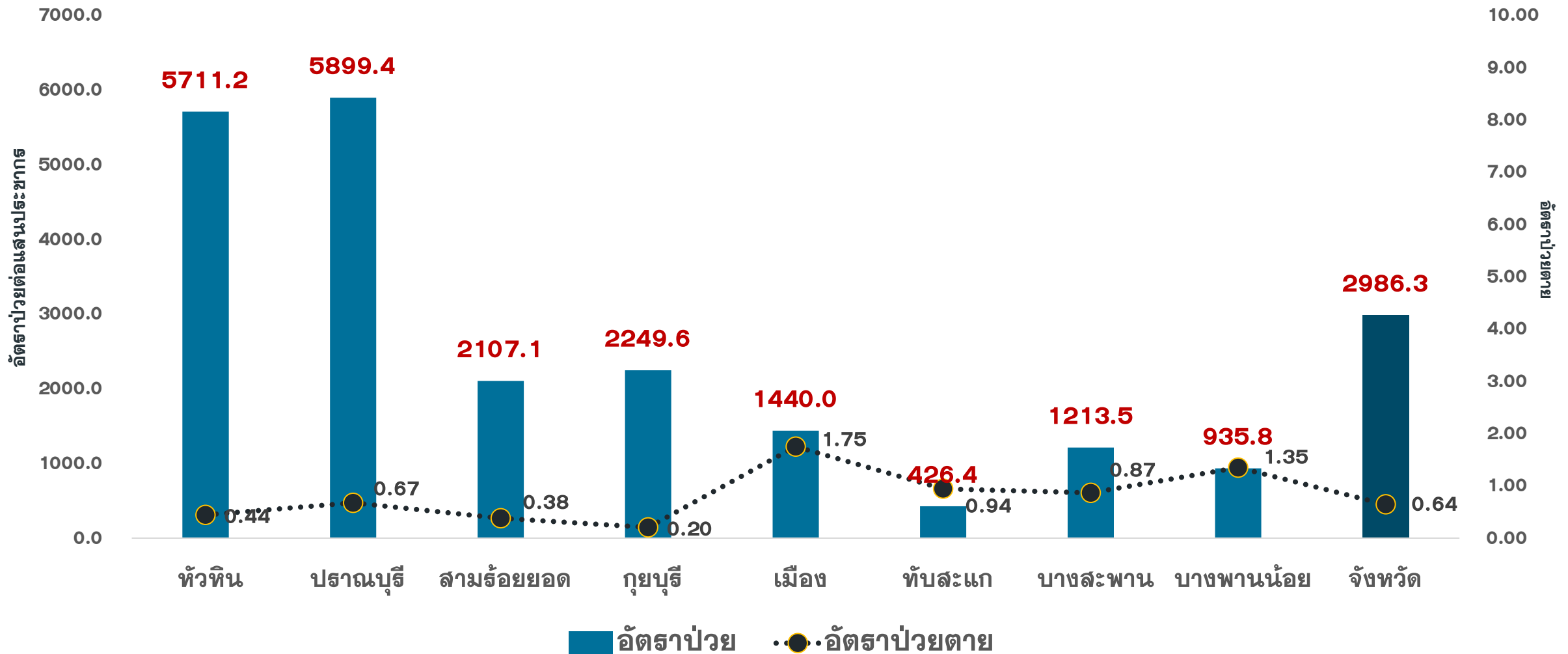

\*ไม่รวมผู้ป่วยเรือนจำและติดเชื้อจากต่างประเทศ

# แนวโน้มผู้ป่วยรายวัน COVID-19 ตำบลพื้นที่ HUAHIN RECHARGE

(ต.หัวหิน และ ต.หนองแก) ตั้งแต่ 1 ตุลาคม 64

ข้อมูล 9 พ.ย.64

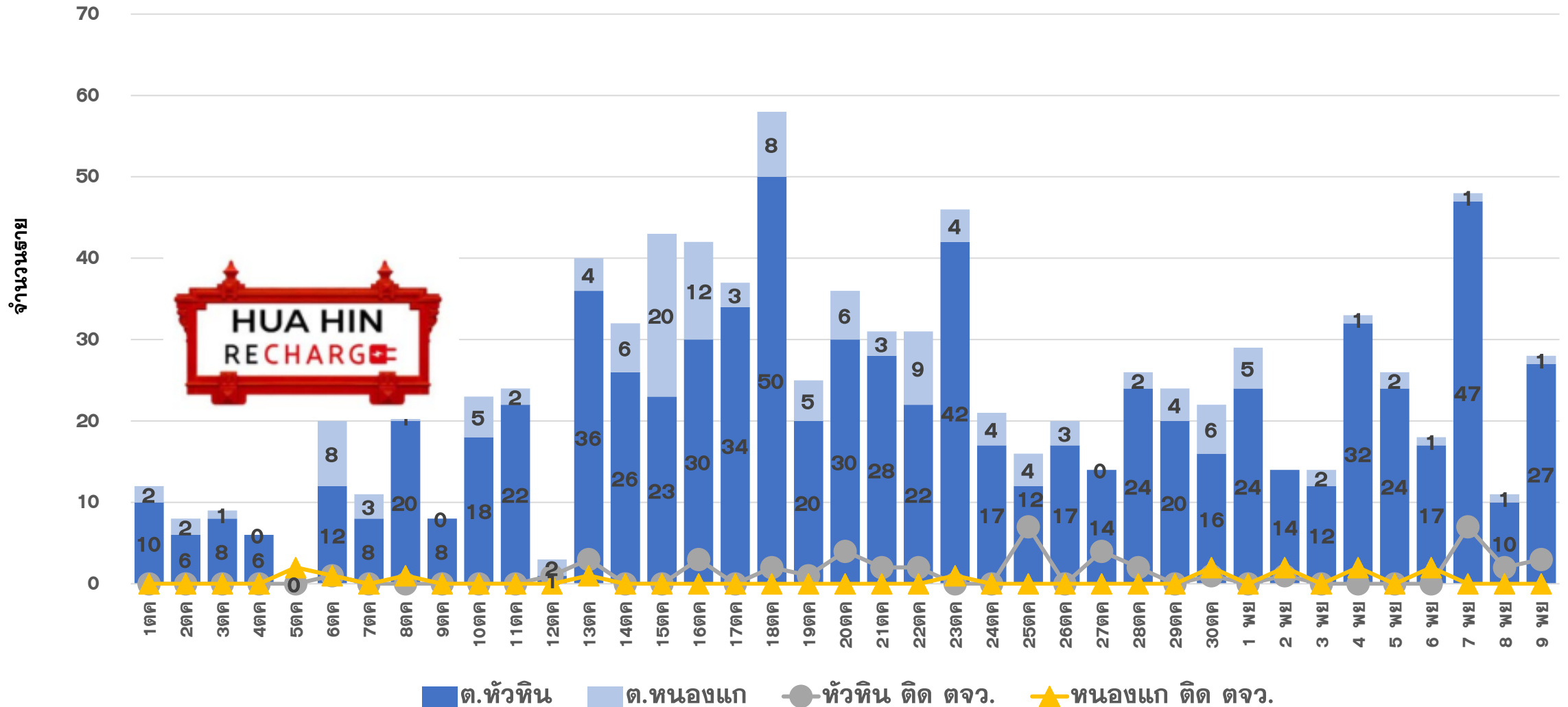

# คลัสเตอร์สะสมของพบ COVID-19 ตั้งแต่ 1 เม.ย.-9 พ.ย.64 จ.ประจวบคีรีขันธ์

อำเภอ	จำนวน Cluster สะสม (10 ราย+)	ควบคุมได้ ภายใน 28 วัน	ร้อยละที่ ควบคุม ได้	Cluster ควบคุมไม่ได้ ใน 28 วัน	จำนวน Cluster ที่พบผู้ป่วยรายสุดท้าย อยู่ในช่วง 14 วัน ก่อนหน้า				
					จำนวน	ควบคุมได้ ภายใน 14 วัน	ร้อยละ	เกิน 14 วัน ไม่ถึง 28 วัน	เกิน 28 วัน
หัวหิน	41	37	90.2	รง.โดล/ชุมชนเนपाल-ใต้สูง /นธ.นายสิบ/ตลาดฉัตรชัย	11	9	81.8	1 ตลาดนัดหนองซอน	1 ตลาดฉัตรไชย
ปราณบุรี	30	27	90.0	ตลาดฉัตรแก้ว/รง.สยาม รง.เนเชอรัล	16	10	62.5	3 โรงแรม 2 ปากน้ำ สยามอโลเวธา	3 ตลาดฉัตรแก้ว รง.สยามฯ
สามร้อยยอด	10	10	100.0	-	3	3	100.0	0 ชุมชน ม8 หนองตาแต่ม	0 รง.เนเชอรัล
กุยบุรี	8	6	75.0	บ้านเพื่อนกุยบุรี/รง.กุยบุรี	4	4	100.0	0	0
เมือง	20	19	95.0	เรือนจำ	8	7	87.5	1 รง.ทิปโก้	0
ทับสะแก	0	0	0.0	-	0	0	0.0	0	0
บางสะพาน	15	15	100.0	-	4	4	100.0	0	0
บางพานน้อย	6	6	100.0	-	0	0	0.0	0	0
<b>รวม</b>	<b>130</b>	<b>120</b>	<b>92.3</b>	<b>10</b>	<b>46</b>	<b>37</b>	<b>80.4</b>	<b>5</b>	<b>4</b>

# แผนที่แสดงคลัสเตอร์ COVID-19 ในจังหวัดประจวบคีรีขันธ์ ข้อมูล 9 พ.ย. 64

## คลัสเตอร์ที่พบผู้ป่วยในช่วง 14 วันล่าสุด

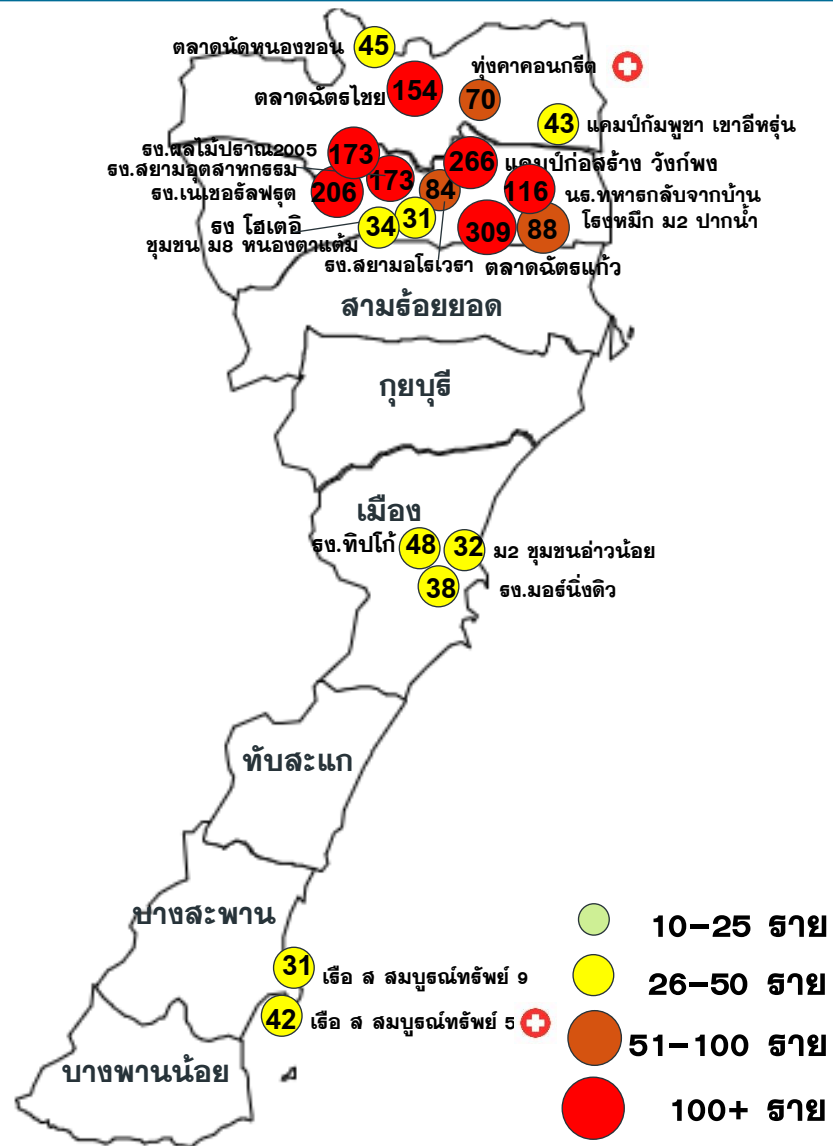

## คลัสเตอร์ขนาด 26-100 ๕าย ขึ้นไป

คลัสเตอร์	ประเภท	จำนวนผู้ป่วย	ผป.๕ายสุดท้าย	คลัสเตอร์	ประเภท	จำนวนผู้ป่วย	ผป.๕ายสุดท้าย
ตลาดนัดแคว*	ตลาด	309	26 ตค	รง ไฮเตอ	โรงงาน	31	5 พย
แคมป์ก่อสร้าง วิกังพง	แคมป์คนงาน	266	26 ตค	เอื้อ ส. สมบูรณ์ทรัพย์ 9	เอื้อประมง	36	31 ตค
ตลาดนัดไชย*	ตลาด	154	7 พย	ชุมชน ม2 อ่าวน้อย	ชุมชน	32	2 พย
รง เนเชอรัลฟรุต*	โรงงาน	206	7 พย	ตลาดนัดหนองซอน	ตลาด	45	7 พย
รง.ผลไม้ปราณ 2005	โรงงาน	173	28 ตค	แคมป์กัมพูชาเขาอีหล่น	แคมป์คนงาน	43	1 พย
รง สยามอุตสาหกรรม*	โรงงาน	173(+5)	7 พย	ชุมชนม 8 หนองตาแต่ม	ชุมชน	34	7 พย
นส.ทหารกลับบ้าน	ค่ายทหาร	116	6 พย				
โรงหมึก ม.2 ปากน้ำ	โรงหมึก	88	1 พย				
รง สยามอโลเวธา	โรงงาน	84	31 ตค				
บ ทุ่งคาคอนกรีต	แคมป์ก่อสร้าง	70(+1)	8 พย				
รง ทิปโก้	โรงงาน	48	5 พย				
รง มอรั่มังติว	โรงงาน	38	26 ตค				
เอื้อ ส. สมบูรณ์ทรัพย์ 5	เอื้อประมง	42(+2)	7 พย				

**จำนวนทั้งหมด 19 คลัสเตอร์  
ควบคุมได้ ภายใน 28 วัน  
15 คลัสเตอร์**

โรงงาน 7 แห่ง แคมป์ก่อสร้าง 3 แห่ง  
ตลาด 3 แห่ง เอื้อประมง/โรงหมึก 3 แห่ง  
ชุมชนต่างด้าว 1 แห่ง ค่ายทหาร 1 แห่ง  
ชุมชน/เคอื้อญาติ 1 แห่ง

\* หมายถึง พบการระบาดมากกว่า 28 วัน

**คลัสเตอร์ที่พบการติดเชื้อส่วนใหญ่เป็นชาวต่างด้าว จำนวน 14 แห่ง จาก 19 แห่ง ร้อยละ 70.0**



# ความเชื่อมโยงผู้ป่วยรายใหม่วันที่ 9 พ.ย.64 จ.ประจวบคีรีขันธ์

CLUSTER ที่ต้องเฝ้าระวังเป็นพิเศษ

<b>จำนวนผู้ป่วยรายใหม่</b>	<b>87 ราย</b>
เพศชาย	41 ราย
เพศหญิง	46 ราย
สัญชาติไทย	55 ราย
เมียนมาร์	32 ราย
มีอาการ	38 ราย
ไม่มีอาการ	49 ราย
ติดเชื้อในจังหวัด	83 ราย
ติดเชื่อนอกจังหวัด	4 ราย

**Cluster เรือ ส.สมบูรณัทรพย์ 5**  
**จำนวนผู้ป่วยที่เชื่อมโยงทั้งหมด 42 ราย**

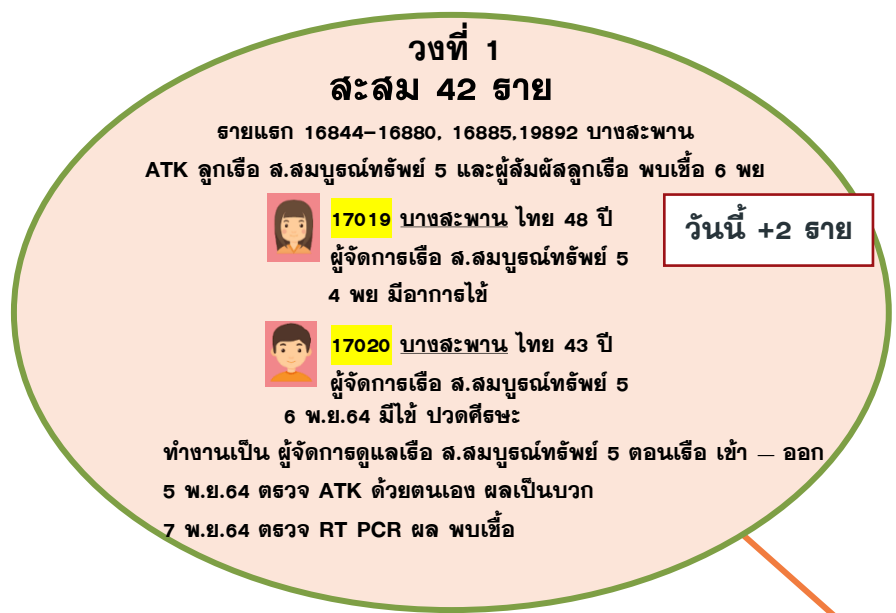

**Cluster ห้องเช่าแพ 29 แม่รำพึง**  
**จำนวนผู้ป่วยที่เชื่อมโยงทั้งหมด 18 ราย**

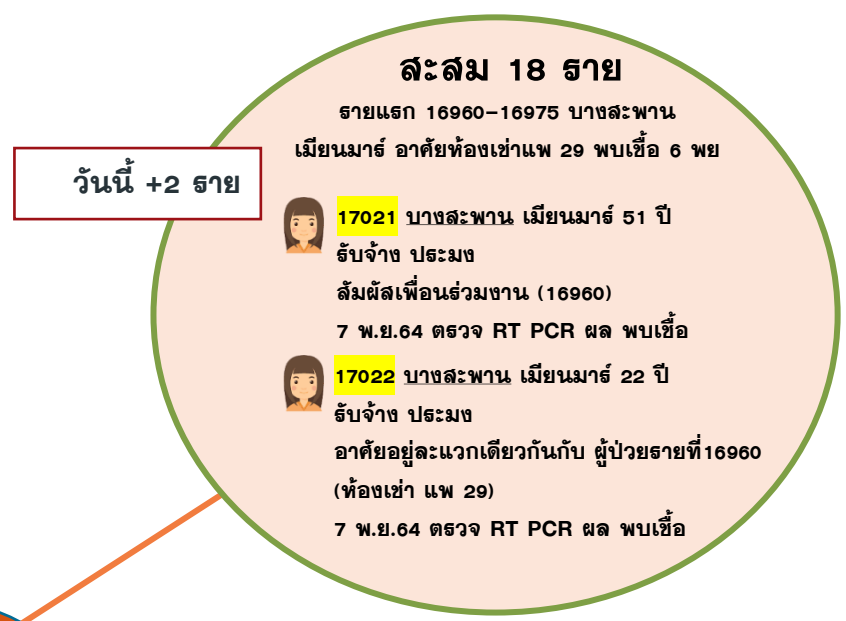

**ผู้ป่วยรายใหม่**

# ความเชื่อมโยงผู้ป่วยรายใหม่วันที่ 9 พ.ย.64 จ.ประจวบคีรีขันธ์

CLUSTER ที่ต้องเฝ้าระวังเป็นพิเศษ

## Cluster ท่งคาคอนกรีต

จำนวนผู้ป่วยที่เชื่อมโยงทั้งหมด 70 ราย

**ระสม 70 ราย**  
 รายแรก 14375,14376 หัวหินพนง.ท่งคา คอนกรีต  
 พบเชื้อ 21 ตค

**วันนี้ +1 ราย**

 **17102** หัวหิน เมียนมาร์ 23 ปี  
 พนักงานบ.ท่งคา คอนกรีต แผนกแพลนปูน

22 ตค. ทราบผลการตรวจหาเชื้อของพนักงานในโรงงาน (สป. 14375 และ 14376)  
 23 ตค. โรงงาน ตรวจ ATK ให้พนักงานและคนในครอบครัว ตนเองผลเป็นลบ เจ้าหน้าที่ลงตรวจหาเชื้อเชิงรุก PCR ที่ บ.ท่งคาคอนกรีต จำกัด  
 24 ต.ค PCR ผลไม่พบเชื้อ กักตัวจนถึง 1 พ.ย.  
 7 พ.ย. ตรวจ PCR  
 8 พ.ย. พบเชื้อ

## Cluster เครือญาติ ม.2 คลองวาฬ

จำนวนผู้ป่วยที่เชื่อมโยงทั้งหมด 19 ราย

**วงที่ 2**  
**ระสม 7 ราย** **วันนี้ +3 ราย**

 **17016** ทับสะแก ไทย 3 ปี  
 สัมผัสร่วมบ้านกับแม่ (16751)  
 7 พย ตรวจ PCR พบเชื้อ

 **17017** ทับสะแก ไทย 9 ปี  
 นักเรียน  
 สัมผัสร่วมบ้านกับญาติ (16751)  
 7 พย ตรวจ PCR พบเชื้อ

 **17023** ทับสะแก ไทย 58 ปี  
 รับจ้าง  
 สัมผัสลูกสาวรายที่ 16751  
 1 พย คัดจมูก  
 7 พย ตรวจ PCR  
 8 พย พบเชื้อ

**วงที่ 1**  
**ระสม 12 ราย**

รายแรก 14716 เมือง ญ ไทย  
 41 ปี ทำไร่ พบเชื้อ 23 ตค.

ผู้ป่วยรายใหม่

# ความเชื่อมโยงผู้ป่วยรายใหม่วันที่ 9 พ.ย.64 จ.ประจวบคีรีขันธ์

## CLUSTER ที่ต้องเฝ้าระวังเป็นพิเศษ

**วงที่ 3**  
สะสม 2 ราย

**วงที่ 2** สะสม 4 ราย

วันนี้ +2 ราย

**17069** หัวหิน ไทย 2.6 ปี

อาศัยอยู่กับครอบครัว (16812,17070)  
3 พ.ย. 64 ตรวจ ATK ผลไม่พบเชื้อ  
6 พ.ย. 64 เริ่มมีไข้ ไอ น้ำมูก  
7 พ.ย. 64 เดินทางกับแม่(17070)  
8 พ.ย. 64 เจ้าหน้าที่โทรแจ้งผลพบเชื้อ

**17070** หัวหิน ไทย 23 ปี

(ภรรยาของ 16812)  
อาศัยอยู่กับครอบครัว 2 คน(ผู้ป่วยรายที่ 16812,17069)  
28 ต.ค. 64 เดินทางไปฉีดวัคซีนที่ห้างมาร์เก็ต วิลเลจหัวหิน  
1 พ.ย. 64 เริ่มมีอาการไอ เจ็บคอ มีน้ำมูก จมูกไม่ได้กลิ่น จึงตรวจ ATK ผลไม่พบเชื้อ  
4-5 พ.ย. 64 กักตัวอยู่ที่บ้านไม่ได้ออกไปไหน  
7 พ.ย. 64 เดินทางตรวจ PCR  
8 พ.ย. 64 เจ้าหน้าที่โทรแจ้งผลพบเชื้อ

**วงที่ 1**  
สะสม 12 ราย

วันนี้ +1 ราย

รายแรก 15373 พนักงานเทศบาลเมืองหัวหิน  
พบเชื้อ 26 ตค

**17068** หัวหิน ไทย 35 ปี

รับราชการตำรวจ

ผู้ป่วยพักอยู่บ้านพัก ขรก.ตำรวจ ค่ายนเรศวร ชะอำ  
25-29 ตค. เดินทางไปทำงานที่กองร้อยกู้ชีพ ค่ายนเรศวรชะอำ เพื่อนร่วมงาน 20 คน (เว้นระยะห่างใส่ mask ขณะทำงาน) เลิกงานเดินทางกลับบ้าน  
31 ตค. เดินทางไปแข่งฟุตบอลที่วัดนิโครธาราม กับเพื่อนและโค้ช(ผป.16588, 16808, 16809, 16810, 16813 และ 16815) หลังแข่งเสร็จไปทานอาหารร่วมกัน  
5 พย. ทำงานตามปกติ วันนี้เดินทางไปฉีดวัคซีน ที่ สสจ.เพชรบุรี กับเพื่อนร่วมงานอีก 2 คน(ใส่ mask)  
6 พย. หยุดงานอยู่บ้าน เริ่มมีอาการปวดเมื่อยกล้ามเนื้อ ช่วงเย็นทราบผลการตรวจของเพื่อนและโค้ช(16808, 16809, 16810, 16813 และ 16815) พบเชื้อ  
7 พย. เดินทางไปตรวจ PCR ที่ รพ.หัวหิน  
8 พย. ผลพบเชื้อ

Cluster สยามอุตสาหกรรมเกษตร

จำนวนผู้ป่วยที่เชื่อมโยงทั้งหมด 221 ราย

**วงที่ 3** สะสม 3 ราย

**วงที่ 2** สะสม 45 ราย

**วงที่ 1** สะสม 173 ราย

วันนี้ +5 ราย

รายแรก 9852-9857 โรงงานสยามอุตสาหกรรมเกษตรอาหาร SAICO ตรวจ ATK ก่อนเปิดโรงงาน พบเชื้อ 15 กย

**หญิง 7 ราย**

**17027-17031** ปราณบุรี

สัญชาติเมียนมาร์ ไม่มีอาการ  
7 พย ทีม CDCU ปราณบุรี เก็บตัวอย่าง PCR พนักงานโรงงาน จำนวน 21 ราย พบเชื้อ 5 ราย

Cluster กลุ่มเพื่อนเล่นฟุตบอล

จำนวนผู้ป่วยที่เชื่อมโยงทั้งหมด 18 ราย

ผู้ป่วยรายใหม่



# ความเชื่อมโยงผู้ป่วยรายใหม่วันที่ 9 พ.ย.64 จ.ประจวบคีรีขันธ์

## CLUSTER ที่ต้องเฝ้าระวังเป็นพิเศษ

### Cluster โรงงานไทยยอดทิพย์

จำนวนผู้ป่วยที่เชื่อมโยงทั้งหมด 13 ราย

**วงที่ 2** **วันนี้ +4 ราย**

- 17053** สามร้อยยอด เมียนมาร์ 14 ปี
- 17054** สามร้อยยอด เมียนมาร์ 15 ปี
- 17055** สามร้อยยอด เมียนมาร์ 14 ปี

ผู้ป่วยให้ประวัติว่า ตนเองไปออนไลน์เกมอยู่กับเพื่อน (17043)เป็นประจำ  
6 พ.ย. 64 โรงงานได้ทำการตรวจคัดกรองด้วยวิธี ATK พบผล Positive  
7 พ.ย. 64 ทีม CDCU อำเภอสามร้อยยอด ลงพื้นที่ตรวจ RT-PCR  
8 พ.ย. 64 ทราบผลพบเชื้อ

**17056** สามร้อยยอด เมียนมาร์ 5 ปี  
(ลูกของ 17045)  
โรงงานสุ่มตรวจคัดกรองด้วยวิธี ATK ของ 17045 (มารดา) ผล Positive  
6 พ.ย. 64 โรงงานได้ทำการตรวจคัดกรองด้วยวิธี ATK พบผล Positive  
7 พ.ย. 64 ทีม CDCU อำเภอสามร้อยยอด ลงพื้นที่ตรวจ RT-PCR  
8 พ.ย.64 ทราบผลพบเชื้อ

**วงที่ 1**  
**สะสม 9 ราย**

**วันนี้ +9 ราย**

ชาย 2 ราย หญิง 7 ราย

**17044-17052** สามร้อยยอด  
สัญชาติเมียนมาร์ ไม่มีอาการ  
โรงงานทำการสุ่มตรวจ ATK พนักงานทุกสัปดาห์  
6 พ.ย. โรงงานสุ่มตรวจ ATK พนักงานจำนวน 30 คน ผลพบเชื้อ 4 คน  
โรงงานจึงประสานเจ้าหน้าที่ร.พ.สต.บ้านทุ่งเคล็ด ตรวจ ATK พนักงานและบุคคลในครอบครัว จำนวน 200 คน พบเชื้อ 10 คน (เป็นลูกพนักงานโรงงานเดกิง 1 คน)  
7 พ.ย. ส่งตรวจ PCR จำนวน 14 คน ผลพบเชื้อ 14 คน (พนง.โรงงานเดกิง 1 คน (17043) และพนง.โรงงานไทยยอดทิพย์ 13 คน)

### Cluster โรงงานเดกิง

จำนวนผู้ป่วยที่เชื่อมโยงทั้งหมด 15 ราย

**วงที่ 2** **วันนี้ +1 ราย**

**17057** สามร้อยยอด เมียนมาร์ 1.10 ปี  
(ลูกของ 16735)  
สัมผัสร่วมบ้านกับผู้ป่วยที่ 16735 (มารดา)  
7 พ.ย. 64 คัดกรอง COVID-19 ด้วยวิธี RT-PCR  
8 พ.ย.64 ทราบผลพบเชื้อ

**วงที่ 1**  
**สะสม 14 ราย**

รายแรก 16656-16659 ตรวจ ATK เชิงรุกในโรงงานเดกิง พบเชื้อ 5 พย

**17043** สามร้อยยอด เมียนมาร์ 18 ปี  
พนักงานโรงงานเดกิง แผนกทอด

**วันนี้ +1 ราย**

6 พ.ย. 64 โรงงานได้ทำการตรวจคัดกรองพนักงานและผู้ที่เกี่ยวข้องกับพนักงานในหอพักด้วยวิธี ATK พบผล Positive  
7 พ.ย. 64 ทีม CDCU อำเภอสามร้อยยอด ลงพื้นที่ตรวจ RT-PCR  
8 พ.ย. 64 ทราบผลพบเชื้อ

ผู้ป่วยรายใหม่

# ความเชื่อมโยงผู้ป่วยรายใหม่วันที่ 9 พ.ย.64 จ.ประจวบคีรีขันธ์

## ผู้ป่วยสัมผัสกับเหตุการณ์ก่อนหน้า (HR)

**ผู้ป่วยรายใหม่**

### สัมผัส 4 ราย

รายแรก 16891 บางสะพานน้อย  
รับจ้างกรีดยาง พบเชื้อ 6 พย

- 17040 บางสะพานน้อย ญ เมียนมาร์ 12 ปี (ลูกของ 16891)
- 17041 บางสะพานน้อย ช เมียนมาร์ 13 ปี (ลูกของ 16891)
- 17042 บางสะพานน้อย ช เมียนมาร์ 40 ปี (สามีของ 16891)

วันนี้ +3 ราย

### สัมผัส 4 ราย

รายแรก 16538 ปราณบุรี ช ไทย 59 ปี พบเชื้อ 4 พย

- 17024 ปราณบุรี ญ ไทย 32 ปี รับจ้าง (ลูกของ 16538)
- 17025 ปราณบุรี ญ ไทย 7 ปี นักเรียน (หลานของ 16538)
- 17026 ปราณบุรี ญ ไทย 2 ปี (หลานของ 16538)

วันนี้ +3 ราย

### สัมผัส 6 ราย

รายแรก 16954-16958 บางสะพาน แม่บ้านตึกผู้ป่วยชาย ตรวจ ATK +  
พบเชื้อ 6 พย



17018 บางสะพาน ญ เมียนมาร์ 45 ปี รับจ้าง

วันนี้ +1 ราย

สัมผัสผู้ป่วยในตึกผู้ป่วยชาย (รายที่ 16956)  
25 ต.ค. เข้ารับการรักษาคัดที่ รพ.บางสะพาน  
ด้วยอาการ ท้องอืด นอนอยู่เตียง ที่ 17  
7 พ.ย. แพทย์ ส่งตรวจ PCR เตียงที่ใกล้ชิด  
ผู้ป่วยรายที่ 1659 ผลการตรวจ พบเชื้อ

### สัมผัส 4 ราย

รายแรก 16716 บางสะพานน้อย  
ญ เมียนมาร์ 36 ปี พบเชื้อ 5 พย

- 17037 บางสะพานน้อย ช เมียนมาร์ 17 ปี (ลูกของ 16716)
- 17038 บางสะพานน้อย ช เมียนมาร์ 45 ปี (สามีของ 16716)
- 17039 บางสะพานน้อย ญ เมียนมาร์ 22 ปี (เพื่อนบ้านของ 16716)

วันนี้ +3 ราย

### สัมผัส 3 ราย

รายแรก 16782 รับจ้างอานกาเหลลา/  
16783 แม่ของ 16782 หัวหิน พบเชื้อ 5 พย

- 17090 หัวหิน ญ เมียนมาร์ 31 ปี  
รับจ้างอานดอกไม้  
(ลูกของ 16783 และพี่ของ 16782)

วันนี้ +1 ราย

### สัมผัส 2 ราย

รายแรก 16996 หัวหิน ช ไทย  
35 ปี รับราชการ พบเชื้อ 6 พย

- 17058 เมือง ช ไทย 26 ปี  
รับจ้าง อบจ.ประจวบฯ  
(เพื่อนของ 16996)

วันนี้ +1 ราย

### สัมผัส 12 ราย

รายแรก 16674 หัวหิน ช ไทย 32 ปี  
ทำงานรถส่งของ พบเชื้อ 5 พย

- 17094 หัวหิน ญ ไทย 13 ปี ขายดอกไม้ตาม  
ร้านอาหาร (หลานของ 17003)
- 17095 หัวหิน ญ ไทย 23 ปี จนท.กองสาธารณสุข  
ทม.หัวหิน (น้องของ 17003)
- 17096 หัวหิน ญ ไทย 20 ปี (น้องภรรยาของ 17003)
- 17097 หัวหิน ญ ไทย 7 ปี นักเรียน (ลูกของ 17003)
- 17098 หัวหิน ช ไทย 13 ปี นักเรียน (ลูกของ 17003)
- 17099 หัวหิน ญ ไทย 33 ปี แม่บ้าน(STJเบียร์ข้าง)  
(ภรรยาของ 17003)
- 17100 หัวหิน ญ ไทย 3 ปี (หลานของ 17003)
- 17101 หัวหิน ญ ไทย 73 ปี (แม่ของ 17003)

วันนี้ +8 ราย

# ความเชื่อมโยงผู้ป่วยรายใหม่วันที่ 9 พ.ย.64 จ.ประจวบคีรีขันธ์

ผู้ป่วยสัมพันธ์กับเหตุการณ์ก่อนหน้า (HR)



# ความเชื่อมโยงผู้ป่วยรายใหม่วันที่ 9 พ.ย.64 จ.ประจวบคีรีขันธ์

ผู้ป่วยสัมพันธ์กับเหตุการณ์ก่อนหน้า (HR)

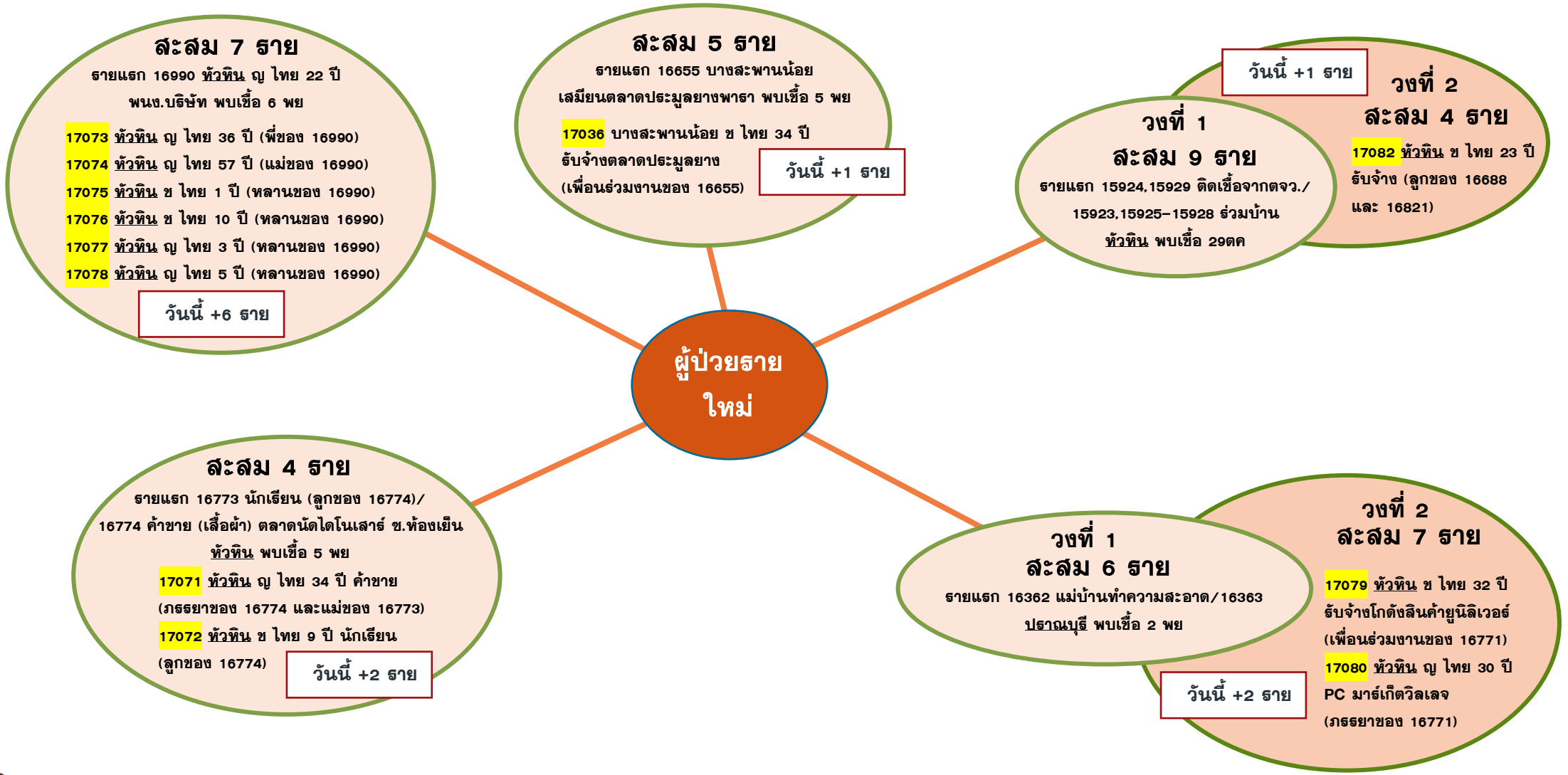

# ความเชื่อมโยงผู้ป่วยรายใหม่วันที่ 9 พ.ย.64 จ.ประจวบคีรีขันธ์

ผู้ป่วยที่ตรวจพบใหม่จากการเฝ้าระวัง

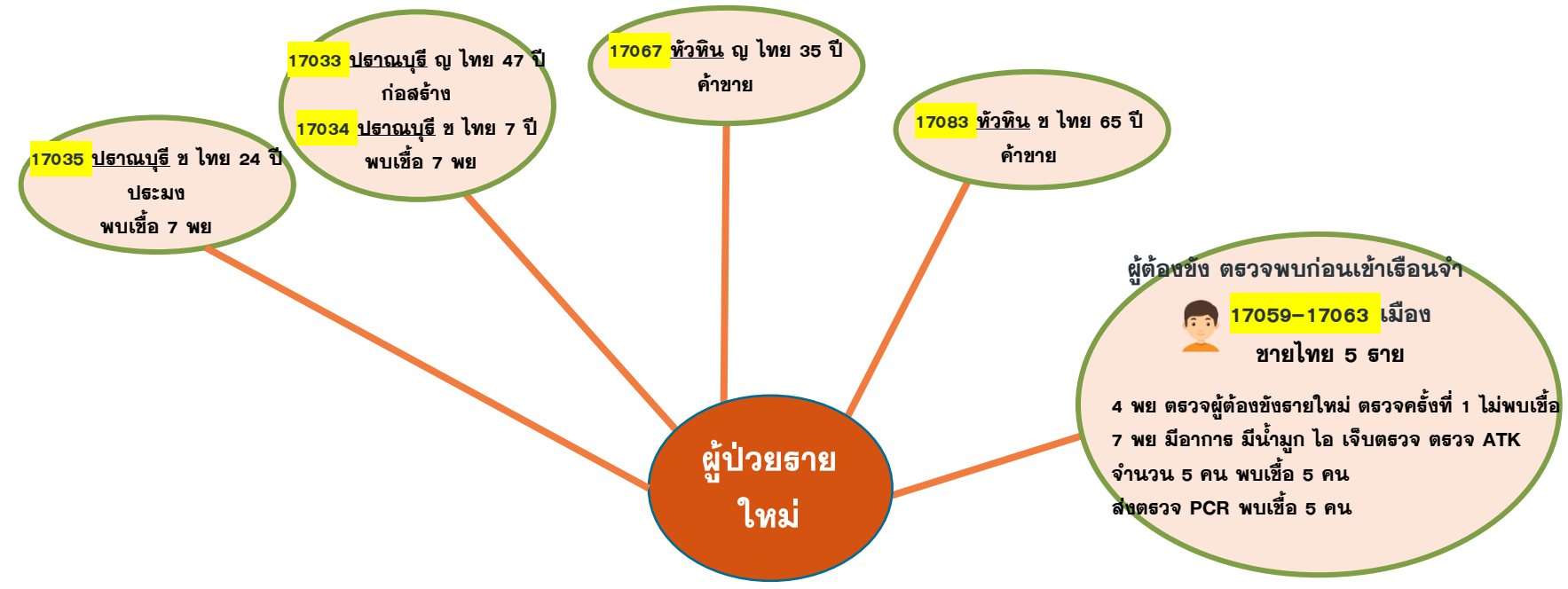

# ความเชื่อมโยงของผู้ป่วยรายใหม่วันที่ 9 พ.ย.64 จ.ประจวบคีรีขันธ์

ผู้ป่วยที่พบใหม่ติดต่อจากต่างจังหวัด

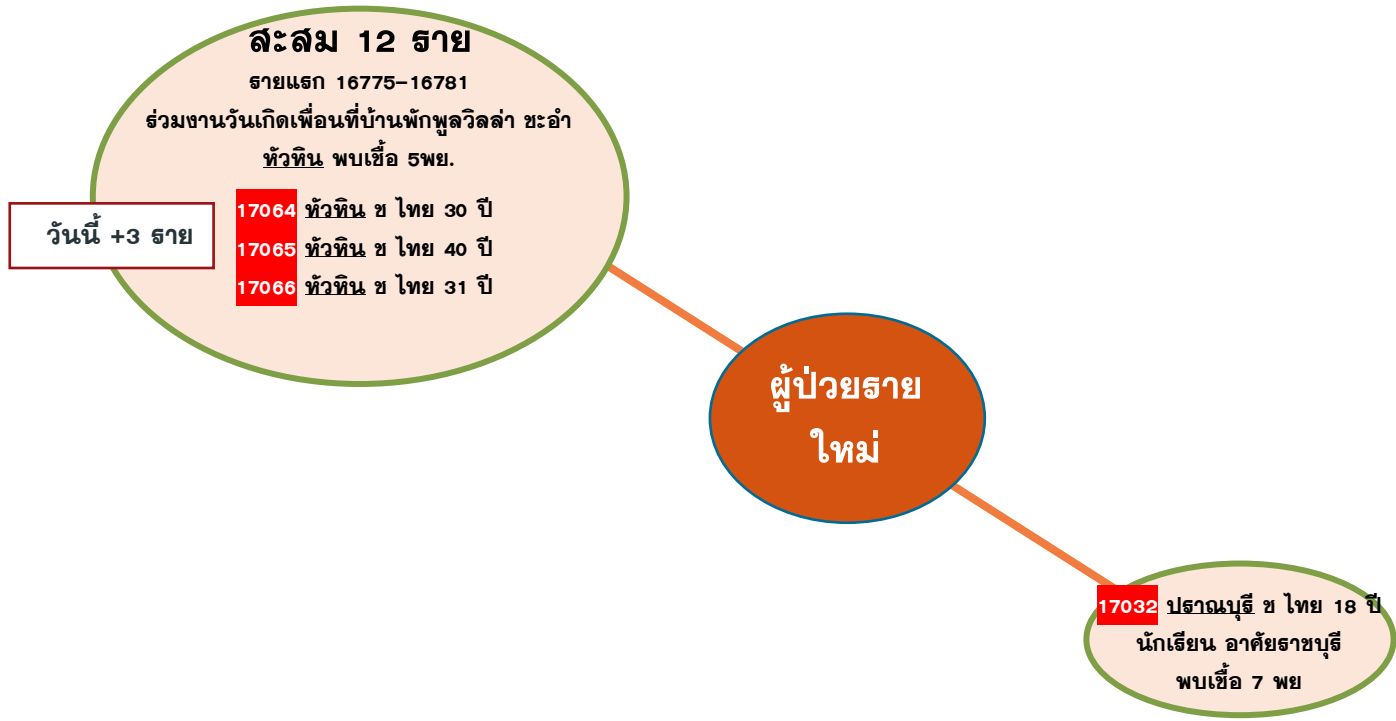

# สรุปผลการฉีดวัคซีนโควิด 19 จังหวัดประจวบคีรีขันธ์

ผลการให้บริการวัคซีน ณ วันที่ 8 พฤศจิกายน 2564 เวลา 22.00 น.

จำนวนผู้ได้รับวัคซีน	ยอดฉีดวานนี้				ยอดฉีดสะสมตั้งแต่วันที่ 1 เมษายน 2564		
	เพิ่มขึ้น	+		โดส	สะสม		โดส
 เข็มที่ 1	รายใหม่	+	1,969	โดส	สะสม	667,602	โดส
 Sinovac			1,944	ราย	สะสม	362,694	ราย
 AstraZeneca			0			205,226	
 Sinopharm			0			36,125	
 PfiZer			0			85,788	
 เข็มที่ 2	รายใหม่	+	25	ราย	สะสม	35,555	ราย
 Sinovac			4			285,738	ราย
 AstraZeneca			0			23,338	
 Sinopharm			21			168,164	
 PfiZer			0			79,742	
Johnson & Johnson			0			14,050	
 เข็มที่ 3	รายใหม่	+	0	ราย	สะสม	444	ราย
 Sinovac			0			19,170	ราย
 AstraZeneca			0			0	
 Sinopharm			0			14,915	
 PfiZer			0			0	
			0			4,255	

จำแนก  
รายเข็ม  
และ  
ชนิดวัคซีน

# ร้อยละความครอบคลุมของการได้รับวัคซีน COVID-19 รายอำเภอ

เป้าหมายประชาชนควรได้รับวัคซีน เพื่อให้เกิดภูมิคุ้มกันระดับจังหวัด 404,665 คน

ข้อมูล 9 พ.ย.64

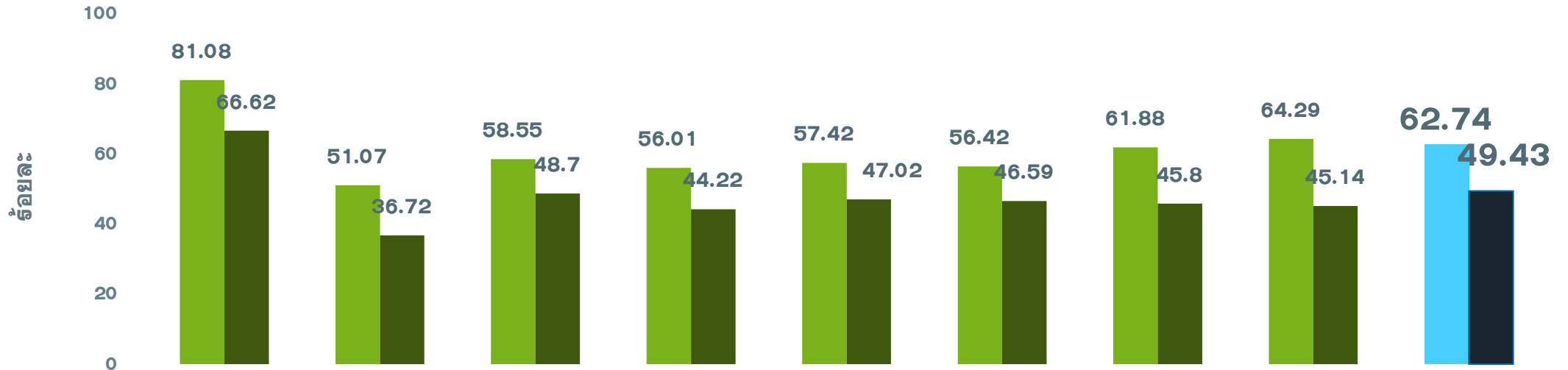

	หัวหิน	ปราณบุรี	300 ยอด	กุยบุรี	เมือง	ทับสะแก	บางพาน	พานน้อย	จังหวัด
ประชากรเป้าหมาย	126905	82872	52915	45676	94233	51433	81533	42527	578094
จำนวนโดสทั้งหมด <b>เข็ม1+2+3</b>	193232	75194	58287	46839	102177	54344	89995	47534	667602
จำนวนได้รับเข็ม 1	102889	42321	30980	25584	54107	29021	50450	27342	362694
<b>ร้อยละความครอบคลุม</b>	<b>81.08</b>	<b>51.07</b>	<b>58.55</b>	<b>56.01</b>	<b>57.42</b>	<b>56.42</b>	<b>61.88</b>	<b>64.29</b>	<b>62.74</b>
จำนวนได้รับเข็ม 2 <b>ครบเกณฑ์</b>	84541	30428	25767	20199	44304	23964	37340	19195	285738
<b>ร้อยละความครอบคลุม</b>	<b>66.62</b>	<b>36.72</b>	<b>48.70</b>	<b>44.22</b>	<b>47.02</b>	<b>46.59</b>	<b>45.80</b>	<b>45.14</b>	<b>49.43</b>
จำนวนได้รับเข็ม 3 <b>กระตุ้น</b>	5802	2445	1540	1056	3766	1359	2205	997	19170



# ผลงานการฉีดวัคซีน COVID-19 ตามกลุ่มเป้าหมาย จ.ประจวบคีรีขันธ์

ข้อมูล 9 พ.ย.64

	บุคลากร การแพทย์		อสม.		จนท. ด้านหน้า		7 กลุ่มโรค		60 ปีขึ้นไป		หญิง ตั้งครรภ์		ปชช.ทั่วไป		นักเรียน อายุ 12-17 ปี	
ประชากรเป้าหมาย	5839	+เพิ่ม	7200	+เพิ่ม	12725	+เพิ่ม	42486	+เพิ่ม	87976	+เพิ่ม	2292	+เพิ่ม	385972	+เพิ่ม	33604	+เพิ่ม
จำนวนโดสทั้งหมด <b>เข็ม1+2+3</b>	17338	1	14449	5	36544	9	68,928	120	107,112	152	835	10	384222	1668	38174	1
จำนวนได้รับเข็ม 1	6147	1	5985	5	15381	9	36,128	120	56,012	152	497	10	214074	1643	28468	1
<b>ร้อยละความ</b> ครอบคลุม	105.27		83.13		120.87		85.04		63.67		21.68		55.46		84.72	
จำนวนได้รับเข็ม 2 <b>ครบเกณฑ์</b>	6023	0	5686	0	14997	0	31,920	0	50,965	0	335	0	166129	25	9683	0
<b>ร้อยละความ</b> ครอบคลุม	103.15		78.97		117.85		75.13		57.93		14.62		43.04		28.82	
จำนวนได้รับเข็ม 3 <b>กระตุ้น</b>	5168	0	2778	0	6166	0	880	0	135	0	3	0	4019	0	23	0

ผลงานการฉีดกลุ่ม 608 จำนวน 92,637 คน คิดเป็นร้อยละ 69.78

# ผลงานการฉีดวัคซีน COVID-19 กลุ่มเป้าหมาย 608 รายอำเภอ จ.ประจวบคีรีขันธ์

ข้อมูล 9 พ.ย.64

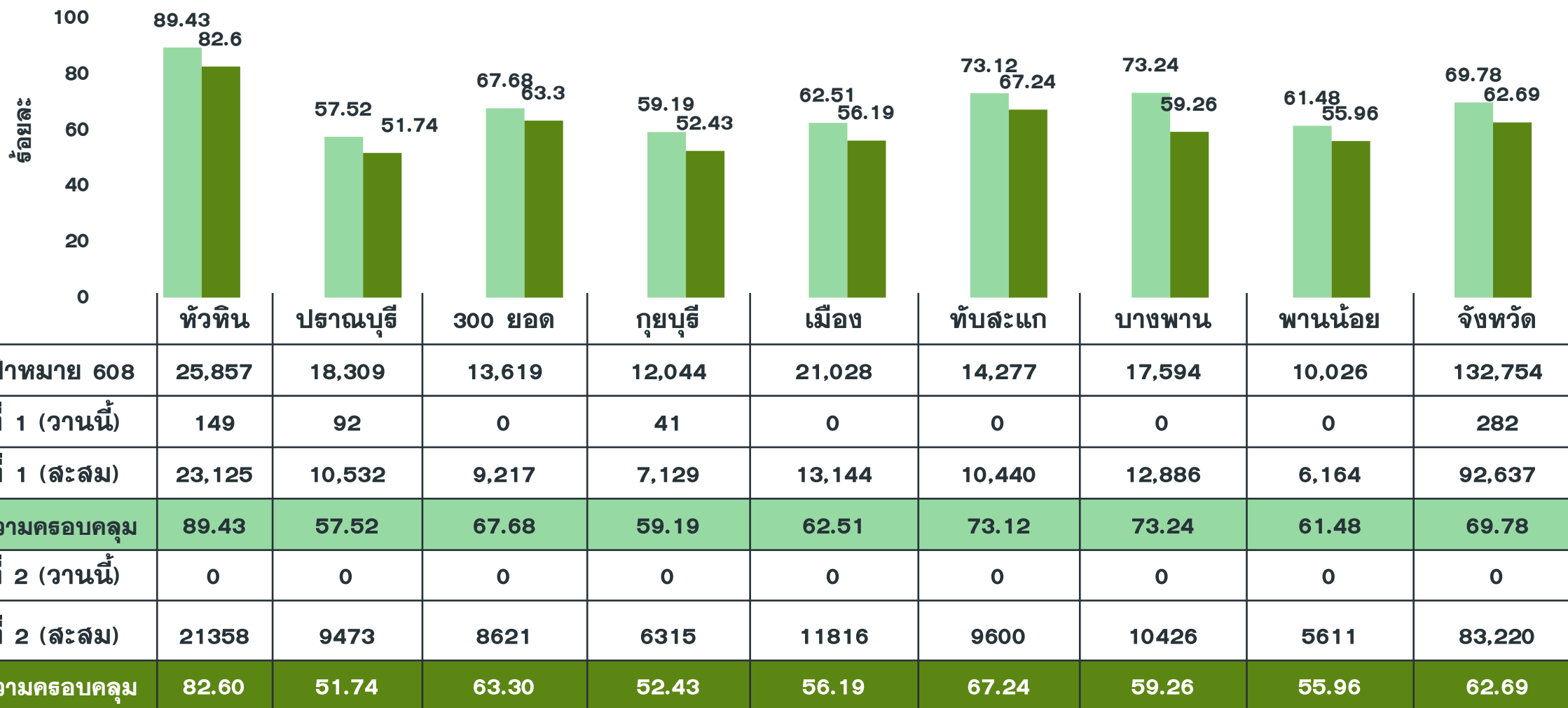

# ผลงานการฉีดวัคซีน COVID-19 กลุ่มผู้สูงอายุ รายอำเภอ จ.ประจวบคีรีขันธ์

ข้อมูล 9 พ.ย.64

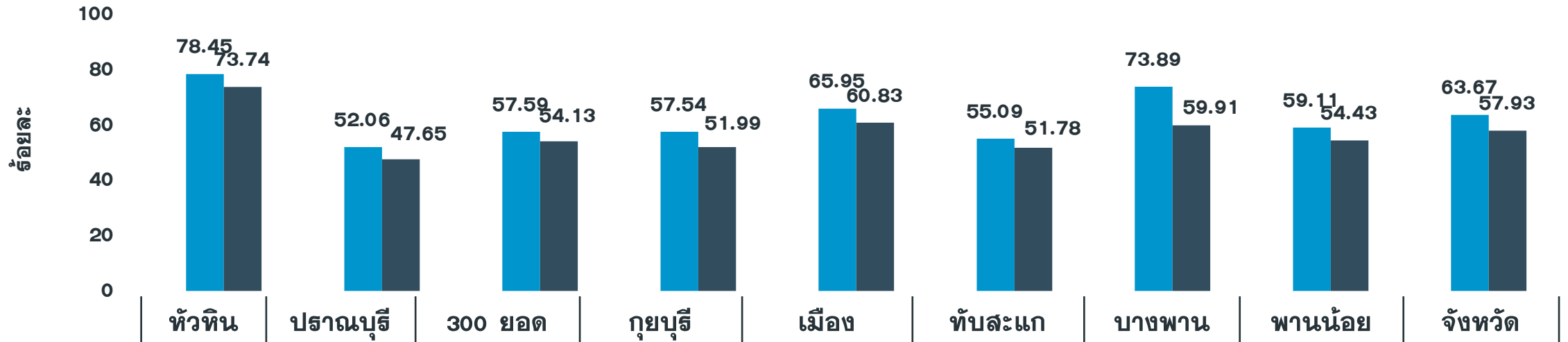

	หัวหิน	ปราณบุรี	300 ยอด	กุยบุรี	เมือง	ทับสะแก	บางพาน	พานน้อย	จังหวัด
เป้าหมายผู้สูงอายุ	15,927	13,575	9,492	8,736	12,161	9,329	11,580	7,176	87,976
เข็มที่ 1 (วานนี้)	64	63	0	25	0	0	0	0	152
เข็มที่ 1 (สะสม)	12,495	7,067	5,466	5,027	8,020	5,139	8,556	4,242	56,012
ร้อยละความครอบคลุม	78.45	52.06	57.59	57.54	65.95	55.09	73.89	59.11	63.67
เข็มที่ 2 (วานนี้)	0	0	0	0	0	0	0	0	0
เข็มที่ 2 (สะสม)	11,745	6,468	5,138	4,542	7,397	4,831	6,938	3,906	50,965
ร้อยละความครอบคลุม	73.74	47.65	54.13	51.99	60.83	51.78	59.91	54.43	57.93

# ผลงานการฉีดวัคซีน COVID-19 กลุ่มผู้ป่วย 7 กลุ่มโรค รายอำเภอ จ.ประจวบคีรีขันธ์

ข้อมูล 9 พ.ย.64

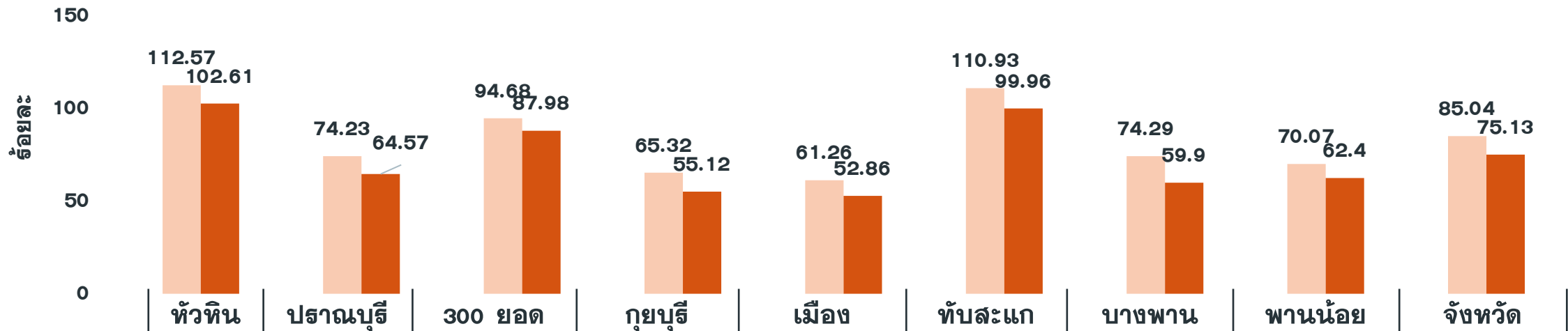

	หัวหิน	ปราณบุรี	300 ยอด	กุยบุรี	เมือง	ทับสะแก	บางพาน	พานน้อย	จังหวัด
เป้าหมายผู้ป่วย 7 กลุ่มโรค	9,189	4,598	3,927	3,204	8,354	4,748	5,756	2,710	42,486
เข็มที่ 1 (วานนี้)	76	28	0	16	0	0	0	0	120
เข็มที่ 1 (สะสม)	10,344	3,413	3,718	2,093	5,118	5,267	4276	1899	36,128
ร้อยละความครอบคลุม	112.57	74.23	94.68	65.32	61.26	110.93	74.29	70.07	85.04
เข็มที่ 2 (วานนี้)	0	0	0	0	0	0	0	0	0
เข็มที่ 2 (สะสม)	9429	2969	3455	1766	4416	4746	3448	1691	31,920
ร้อยละความครอบคลุม	102.61	64.57	87.98	55.12	52.86	99.96	59.90	62.40	75.13

# ผลงานการฉีดวัคซีน COVID-19 กลุ่มสตรีตั้งครรภ์ รายอำเภอ จ.ประจวบคีรีขันธ์

ข้อมูล 9 พ.ย.64

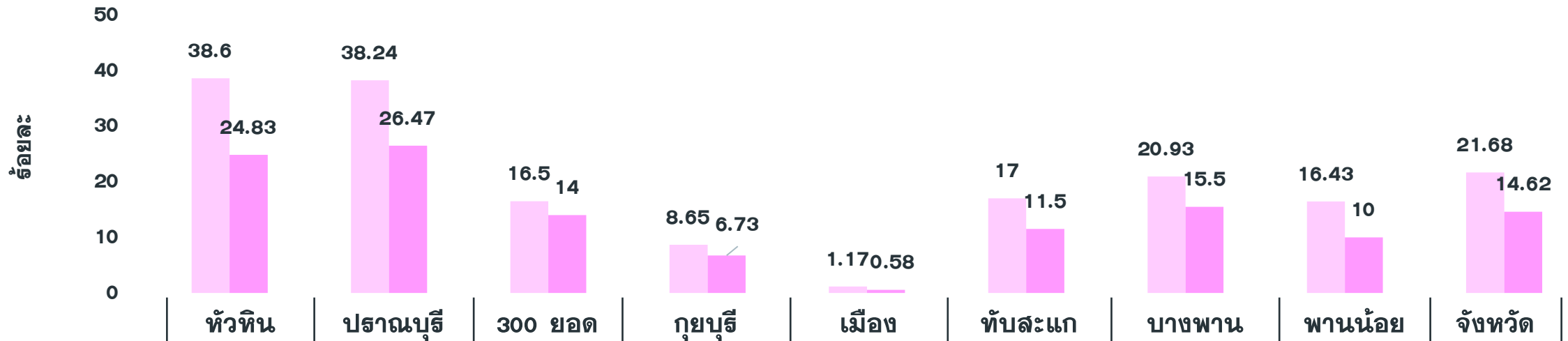

	หัวหิน	ปราณบุรี	300 ยอด	กุยบุรี	เมือง	ทับสะแก	บางพาน	พานน้อย	จังหวัด
เป้าหมายหญิงตั้งครรภ์ (อายุครรภ์>12 Wks.)	741	136	200	104	513	200	258	140	2,292
เข็มที่ 1 (วานนี้)	9	1	0	0	0	0	0	0	10
เข็มที่ 1 (สะสม)	286	52	33	9	6	34	54	23	497
ร้อยละความครอบคลุม	38.60	38.24	16.50	8.65	1.17	17.00	20.93	16.43	21.68
เข็มที่ 2 (วานนี้)	0	0	0	0	0	0	0	0	0
เข็มที่ 2 (สะสม)	184	36	28	7	3	23	40	14	335
ร้อยละความครอบคลุม	24.83	26.47	14.00	6.73	0.58	11.50	15.50	10.00	14.62



# V-U-C-A

## Vaccine

ฉีดให้ครบ ลดป่วยหนัก

## Universal Prevention

ป้องกันตัวตลอดเวลา ห่างไกลจาก COVID

## COVID Free Setting

สถานที่ให้บริการพร้อม  
ผู้ให้บริการได้วัคซีนครบ  
ตรวจ ATK ทุกสัปดาห์

## ATK (Antigen Test Kit)

พร้อมตรวจเสมอเมื่อใกล้ชิดคนติดเชื้อ  
หรือมีอาการทางเดินหายใจ