



# ศูนย์ปฏิบัติการภาวะฉุกเฉินด้านการแพทย์และสาธารณสุข สำนักงานสาธารณสุขจังหวัดพระจวบคีรีขันธ์ กรณี โรคติดเชื้อไวรัสโคโรนา 2019

ฉบับที่ 657 EOC ครั้งที่ 402 วันที่ 6 ธันวาคม 2564 เวลา 09.00 น.

**ในการแพร่ระบาดระลอกใหม่**

**ตั้งแต่ 1 เมษายน 2564**



# รายงานสถานการณ์ COVID-19 ประจวบคีรีขันธ์

## ระลอกใหม่ ประจวบคีรีขันธ์ ตั้งแต่ 1 เม.ย.-6 ธ.ค.64

รายใหม่วันนี้

ยืนยันสะสม

สถานะผู้ป่วย

อยู่ระหว่างการรักษา

<b>+95</b>	<b>18,700</b>	ในจังหวัด <b>17,083</b>
ในจังหวัด 92 นอกจังหวัด 3		นอกจังหวัด <b>1,617</b>
เสียชีวิต <b>0</b>	เสียชีวิตสะสม <b>568</b>	
หลบหนีเข้าเมือง <b>0</b>	หลบหนีเข้าเมืองสะสม <b>79</b>	
ติดจากต่างประเทศ <b>0</b>	ติดเชื้อจากต่างประเทศสะสม <b>4</b>	

รักษาหาย <b>18,416</b> (95.2%)	<b>819</b> ราย
เสียชีวิต <b>116(+0)</b> (0.6%)	ไม่มีอาการถึงอาการเล็กน้อย 620 ราย
	อาการรุนแรง <b>14</b> ราย
	อาการปานกลาง <b>185</b> ราย
	ใส่เครื่องช่วยหายใจ 2 ราย

สถานการณ์ฉีดวัคซีนวันนี้ (+0)

<b>ผลงานการเฝ้าระวัง</b>	ไทย 13,660 ต่างชาติ 5,691
ระบบเฝ้าระวัง/บริการ ตรวจ 85,051 ราย พบเชื้อ 16,043 ราย (18.9%)	
ค้นหาเชิงรุก ตรวจ 25,779 ราย พบเชื้อ 3,306 ราย (12.8%)	
ผู้สัมผัสเสี่ยงสูงที่อยู่ระหว่างการกักตัว จำนวน 965 คน	

Sinovac	AstraZeneca	Sinopharm	Johnson	Pfizer	Moderna	เข็มที่	รวม (โดส)	ครอบคลุม ประชากร
217,422	48,642	88,161		42,665	324	1	397,214	68.7%
23,387	212,510	84,885	444	34,470	278	2	355,974	61.6%
	15,895			4,584	122	3	20,601	3.6%
240,809	277,047	173,046	444	81,719	724	รวม	773,789	

# แนวโน้มการพบผู้ป่วย COVID-19 ตามวันที่รายงาน จ.ประจวบคีรีขันธ์

ณ 6 ธ.ค.64

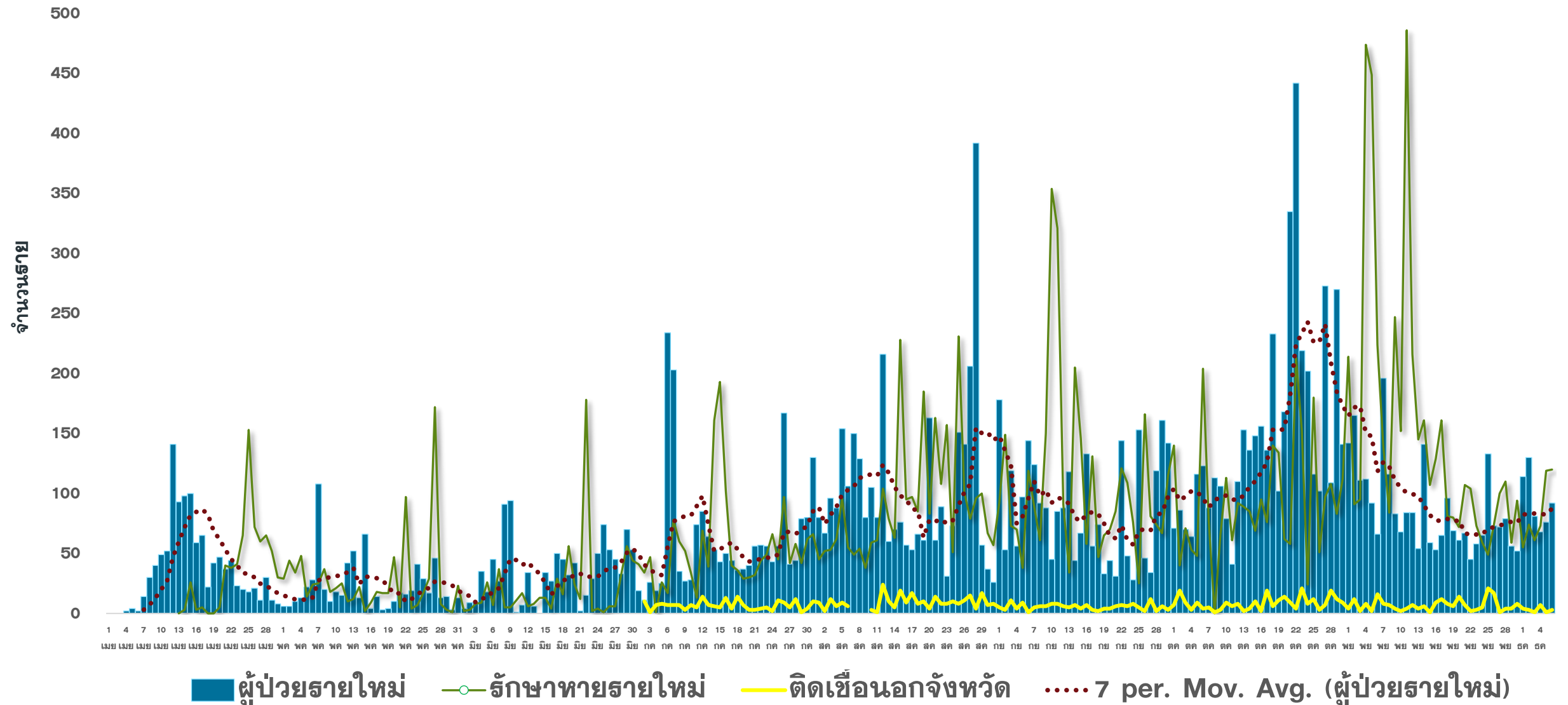

# แนวโน้มผู้ป่วย COVID-19 ตามวันเริ่มป่วย จำแนกประเภทความเสี่ยง

ตั้งแต่ 25 มี.ค.-6 ธ.ค.64

บ้านพัก พนง. หนองตาแต้ม  
 หุงคาคอนกรีต  
 โรงพยาบาลกาน้ำ

**N=19,351 ราย**

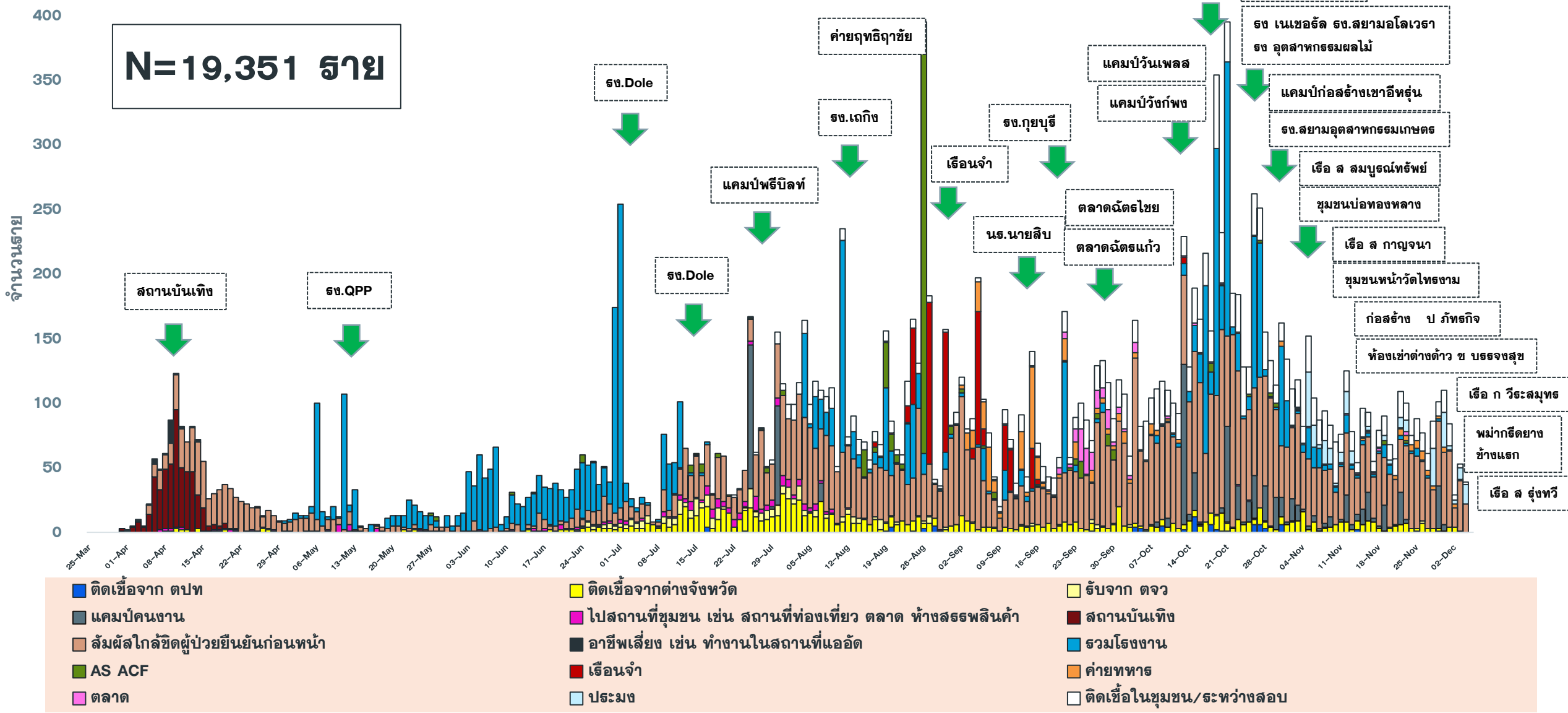

# แนวโน้มพบ. COVID-19 ที่ WALK IN รพ. เปรียบเทียบ ผู้ป่วย HR+AS จ.ประจวบ

ตั้งแต่ 1 ส.ค.-6 ธ.ค.64

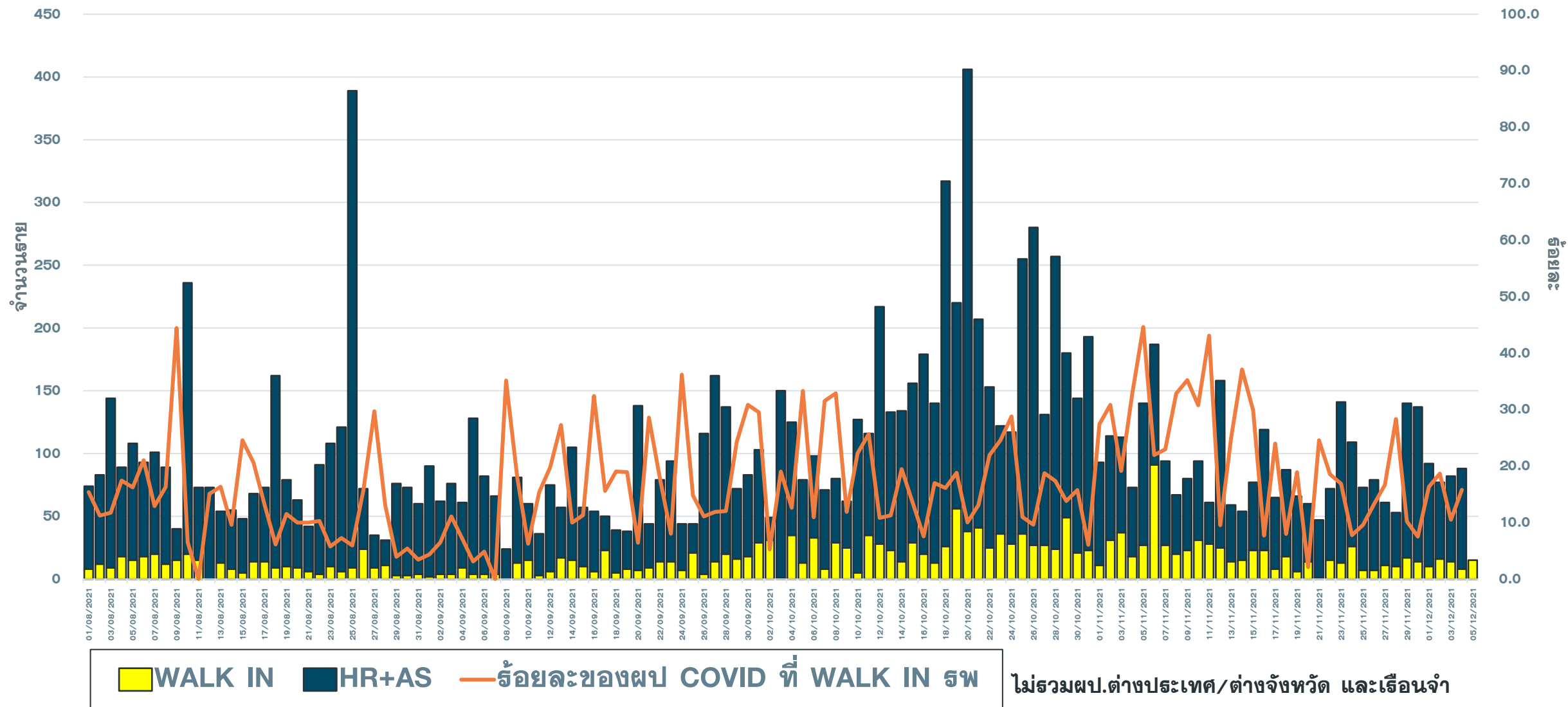



# แนวโน้มผู้ป่วยรายวัน COVID-19 ตำบลพื้นที่ HUAHIN RECHARGE

(ต.หัวหิน และ ต.หนองแก) ตั้งแต่ 1 ตุลาคม 64

ข้อมูล 6 ธ.ค.64

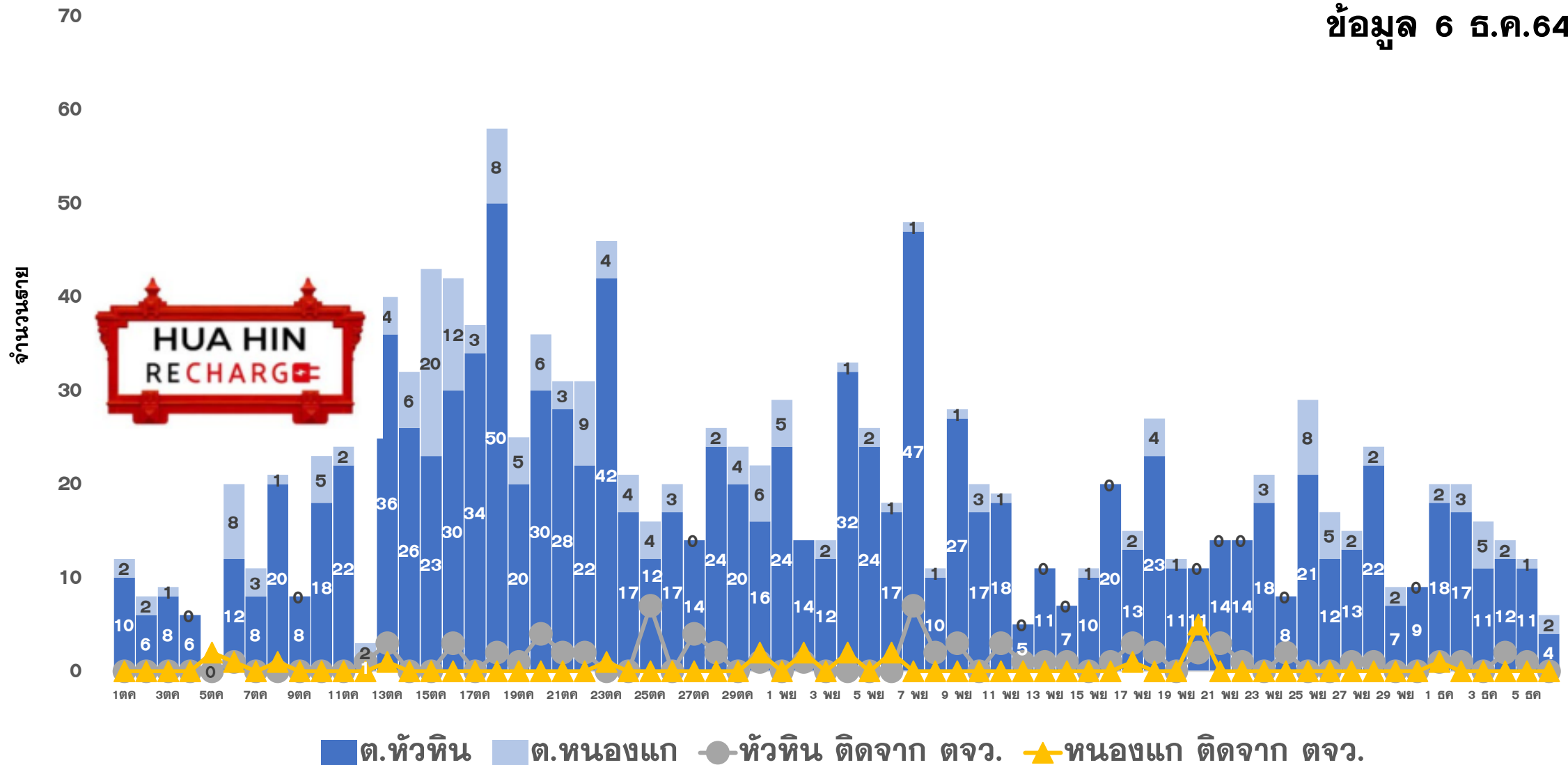



# ผลการดำเนินการรับนักท่องเที่ยวต่างชาติ อ.หัวหิน จ.ประจวบคีรีขันธ์



## สถานการณ์ COVID-19

ผู้ป่วยวันนี้ ผู้ป่วยสะสม รักษาหาย

95

18,700

17,765



## ร้อยละความครอบคลุมวัคซีน

จังหวัด

หัวหิน

เข็ม 1

68.7

86.9

เข็ม 2

61.6

80.5



## อัตราการครองเตียง

จังหวัด 51.8% หัวหิน 79.7%

รวมเตียงจังหวัด

ทั้งหมด/ใช้ไป

ร้อยละ

แดง

36/8

22.2

เหลือง

225/159

70.7

เขียว

1324/654

49.4

## จำนวนนักท่องเที่ยว (วันนี้)

Test & Go

Sandbox

AQ

รวม

0

9

0

9

## จำนวนนักท่องเที่ยวสะสม 1พ.ย.-5ธ.ค.64

29

95

0

124



## ผลการตรวจ COVID-19 นักท่องเที่ยวต่างชาติ

จำนวนนักท่องเที่ยว  
รับการตรวจ

ติดเชื้อจากการตรวจ  
ครั้งแรก

ติดเชื้อจากการตรวจ  
ครั้งที่ 2

Test & Go

Sandbox

Test & Go

Sandbox

Test & Go

Sandbox

0

9

0

0

0

0

จำนวนตรวจสะสม

ยอดสะสมตรวจติดเชื้อ  
ครั้งแรก

ยอดสะสมตรวจติดเชื้อ  
ครั้งที่ 2

4

95

0

0

4

0



5 ลำดับสูงสุด นทท.  
กลุ่ม Sandbox

RUSSIAN	42
BRITISH	10
AUSTRALIAN	9
DANISH	6
AUSTRIAN	4

มาตรฐานความปลอดภัย  
ด้านสุขอนามัยหัวหิน (แห่ง)



119



148

จัดทำโดย  
สำนักงานสาธารณสุขจังหวัดประจวบคีรีขันธ์



# คลัสเตอร์สะสมของพบ COVID-19 ตั้งแต่ 1 เม.ย.-6 ธ.ค.64 จ.ประจวบคีรีขันธ์

อำเภอ	จำนวน Cluster สะสม (10 ราย+)	ควบคุมได้ ภายใน 28 วัน	ร้อยละที่ ควบคุม ได้	Cluster ควบคุมไม่ได้ ใน 28 วัน	จำนวน Cluster ที่พบผู้ป่วยรายสุดท้าย อยู่ในช่วง 14 วัน ก่อนหน้า				
					จำนวน	ควบคุมได้ ภายใน 14 วัน	ร้อยละ	เกิน 14 วัน ไม่ถึง 28 วัน	เกิน 28 วัน
หัวหิน	49	45	91.8	รง.โดล/ชุมชนเนपाल-ไต้สูง /นธ.นายสิบ/ตลาดฉัตรชัย	7	5	71.4	1 ธท ทหารหัวหิน	1 ตลาดฉัตรไชย
ปราณบุรี	36	32	88.9	ตลาดฉัตรแก้ว/รง.สยาม รง.เนเขอรัล/รง.ไฮเตอ	6	5	83.3	0	1 รง ไฮเตอ
สามร้อยยอด	14	14	100.0	-	5	5	100.0	0	0
กุยบุรี	8	6	75.0	บ้านเพื่อนกุยบุรี/รง.กุยบุรี	0	0	0.0	0	0
เมือง	30	29	96.7	เรือนจำ	9	8	88.9	1 เรือประมงกลับจากกระบี่	0
ทับสะแก	0	0	0.0	-	0	0	0.0	0	0
บางสะพาน	23	23	100.0	-	5	4	80.0	1 เรือ ส รุ่งกาญจนา 9	0
บางพานน้อย	9	9	100.0	-	2	2	100.0	0	0
<b>รวม</b>	<b>169</b>	<b>158</b>	<b>93.5</b>	<b>11</b>	<b>34</b>	<b>29</b>	<b>85.3</b>	<b>3</b>	<b>2</b>

# แผนที่แสดงคลัสเตอร์ COVID-19 ในจังหวัดประจวบคีรีขันธ์ ข้อมูล 6 ธ.ค. 64

## คลัสเตอร์ที่พบผู้ป่วยในช่วง 14 วันล่าสุด

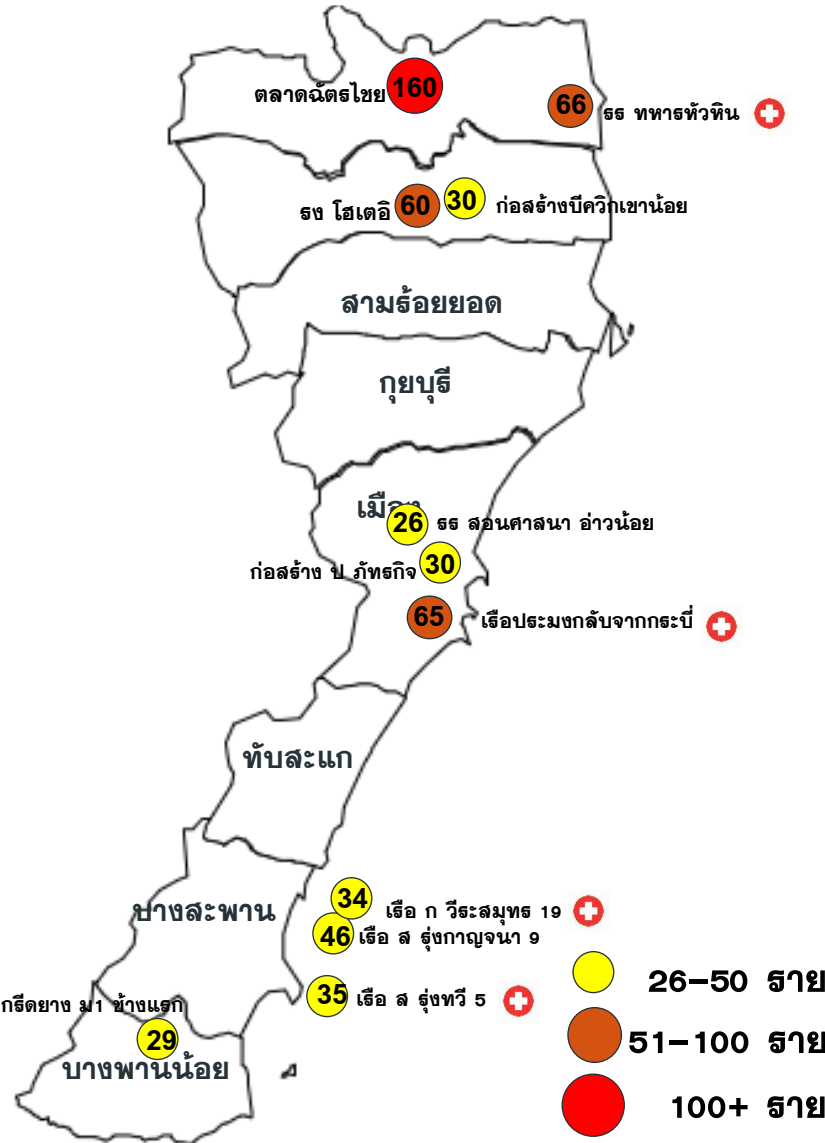

## คลัสเตอร์ขนาด 26-100 ราย ขึ้นไป

คลัสเตอร์	ประเภท	จำนวนผู้ป่วย	ศพ.รายสุดท้าย	คลัสเตอร์	ประเภท	จำนวนผู้ป่วย	ศพ.รายสุดท้าย
ตลาดนัดไชย*	ตลาด	160	3 ธค	เรือ ส รุ่งกาญจนา 9	เรือประมง	46	28 พย
ธง ไสเดอ*	โรงงาน	60	29 พย	ก่อสร้างบีควิกเขาน้อย	ก่อสร้าง	30	24 พย
เรือประมงกลับจากกระบี่	เรือประมง	65(+1)	4 ธค	ก่อสร้าง ป ภัททกิจ	ก่อสร้าง	30	23 พย
ธร ทหารหัวหิน	ค่ายทหาร	66(+4)	4 ธค	เรือ ก วีระสมุท 19	เรือประมง	34(+1)	4 ธค
* หมายถึง พบการระบาดมากกว่า 28 วัน							
<b>จำนวนทั้งหมด 11 คลัสเตอร์</b>							
<b>ควบคุมได้ ภายใน 28 วัน</b>							
<b>9 คลัสเตอร์</b>							
<b>คลัสเตอร์ที่พบการติดเชื้อส่วนใหญ่เป็น</b>							
<b>ชาวต่างด้าว จำนวน 6 แห่ง</b>							
<b>จาก 11 แห่ง</b>							
<b>ร้อยละ 54.5</b>							
โรงงาน 1 แห่ง แคมป์ก่อสร้าง 2 แห่ง ตลาด 1 แห่ง เรือประมง/โรงหมัก 4 แห่ง ชุมชนต่างด้าว 1 แห่ง ค่ายทหาร 1 แห่ง โรงเรียน 1 แห่ง							

โรงงาน 1 แห่ง แคมป์ก่อสร้าง 2 แห่ง  
 ตลาด 1 แห่ง เรือประมง/โรงหมัก 4 แห่ง  
 ชุมชนต่างด้าว 1 แห่ง ค่ายทหาร 1 แห่ง  
 โรงเรียน 1 แห่ง

# แผนที่แสดงคลัสเตอร์ COVID-19 ในจังหวัดประจวบคีรีขันธ์

ข้อมูล 6 ธ.ค. 64

## คลัสเตอร์ที่พบผู้ป่วยในช่วง 14 วันล่าสุด

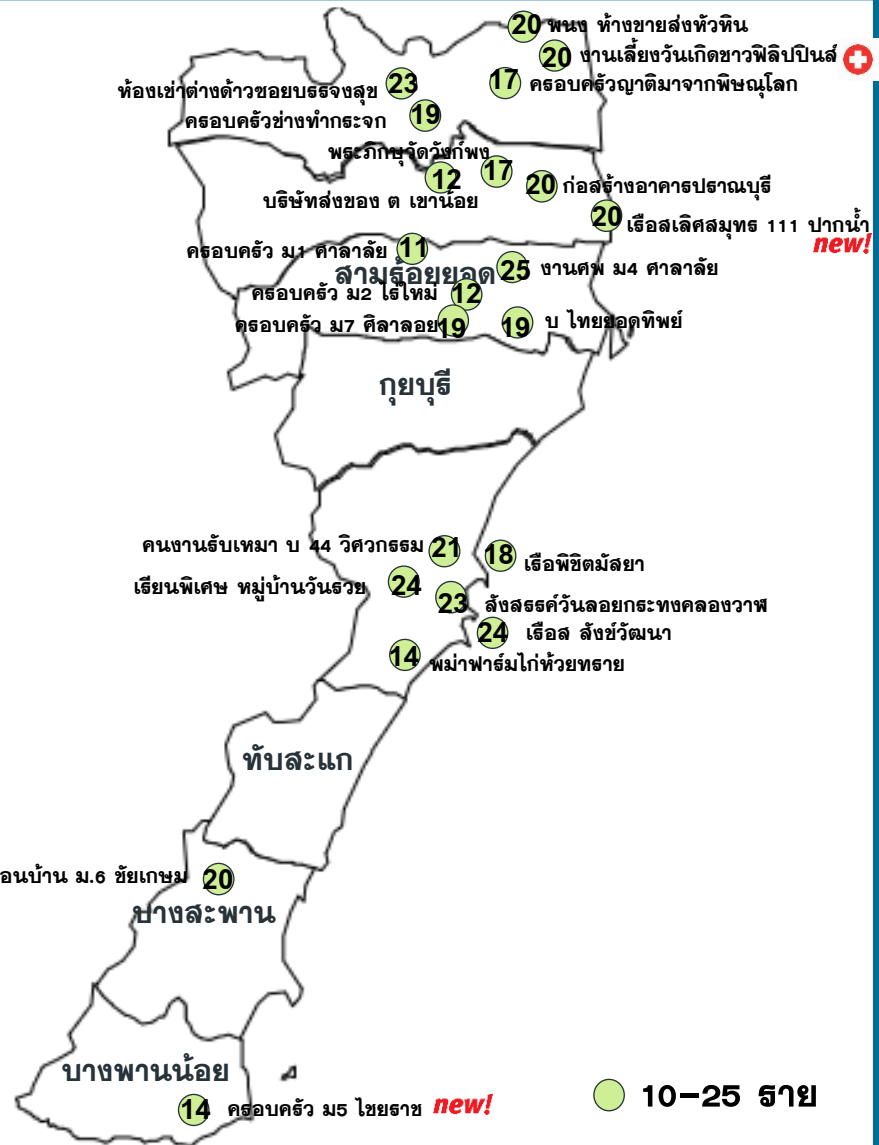

## คลัสเตอร์ขนาด 10-25 าย

คลัสเตอร์	ประเภท	จำนวนผู้ป่วย	ผป.ธายสุดท้าย	คลัสเตอร์	ประเภท	จำนวนผู้ป่วย	ผป.ธายสุดท้าย
บ ไทยยอดทิพย์	โรงงาน	19	26 พย	บริษัทส่งของ ต เขาน้อย	บริษัท	17	25 พย
คนงานรับเหมาบ.44 วิศวกรรม	ก่อสร้าง	21	23 พย	เพื่อนบ้าน ม.6 ชัยเกษม	เครือญาติ	20	3 ธค
พนง ห้างขายส่งหัวหิน	ห้างร้านค้า	20	27 พย	ครอบครัว ม1 ศาลาลัย	เครือญาติ	11	2 ธค
งานศพ ม.4 ศาลาลัย	งานศพ	24	25 พย	พระภิกษุวัดวังก่พง	ศาสนสถาน	12	30 พย
ครอบครัวช่างทำกระจก	เครือญาติ	19	29 พย	หม่าฟาร์มไก่ห้วยทราย	ห้องแถวพม่า	14	30 พย
เรียนพิเศษ หมู่บ้านวันรววย	นักเรียน	24	2 ธค	งานวันเกิดชาวฟิลิปปินส์	สังสรรค์	20(+4)	5 ธค
ห้องเช่าต่างดาว ชบรจจขลุข	ชุมชน	23	27 พย	สังสรรค์วันลอยกระทงคลองวาฬ	สังสรรค์	23	3 ธค
ครอบครัว ม2 ไร่ใหม่	เครือญาติ	12	30 พย	เรือ ส ลังขั้วพัฒนา	เรือประมง	24	4 ธค
ครอบครัว ม7 ตีลาลอย	เครือญาติ	19	3 ธค	เรือ ส เลิศสมุทร 111 ปากน้ำ NEW!	เรือประมง	20(+20)	5 ธค
เรือพิชิตมัสยา	เรือประมง	18	23 พย	ครอบครัว ม5 ไชยราช NEW!	เครือญาติ	14(+14)	5 ธค
ครอบครัวญาติมาจากพิษณุโลก	เครือญาติ	17	2 ธค				

จำนวนทั้งหมด 21 คลัสเตอร์  
ควบคุมได้ ภายใน 14 วัน  
21 คลัสเตอร์

↑ แนวโน้มพบในกลุ่มเครือญาติ เพื่อนบ้าน  
งานเลี้ยงสังสรรค์ เพิ่มมากขึ้น

# ความเชื่อมโยงผู้ป่วยรายใหม่วันที่ 6 ธ.ค.64 จ.ประจวบคีรีขันธ์

CLUSTER ที่ต้องเฝ้าระวังเป็นพิเศษ

จำนวนผู้ป่วยรายใหม่	95 ราย
เพศชาย	54 ราย
เพศหญิง	41 ราย
สัญชาติไทย	73 ราย
เมียนมาร์	3 ราย
กัมพูชา	16 ราย
สวีเดน	2 ราย
เยอรัมัน	1 ราย
มีอาการ	59 ราย
ไม่มีอาการ	36 ราย
ติดเชื้อในจังหวัด	92 ราย
ติดเชื่อนอกจังหวัด	3 ราย

Cluster เรือ ส.เลิศสมุทร 111 ปากน้ำปราณ

จำนวนผู้ป่วยที่เชื่อมโยงทั้งหมด 20 ราย

ผู้ป่วยรายใหม่

**วงที่ 1**  
**สะสม 20 ราย**  
 รายแรก 19144-19148 ปราณบุรี ประมง  
 พบเชื้อ 5 ธค

ชาย 15 ราย  
**19287-19301** ปราณบุรี  
 สัญชาติไทย 1 ราย กัมพูชา 14 ราย ไม่มีอาการ

อยู่บนเรือ ส.เลิศสมุทร 111 เรือจอดเทียบท่าที่แพปลาสมนึก มีลูกเรือทั้งหมด 44 คน  
 1-9 พ.ย.64 เรือเข้าออกสงขลปลาที่สะพานปลา ที่คลองวาฬ หลังจากนั้นเรือลอยลำกลางทะเล  
 เรือลอยลำขึ้นปลาที่แหลมนี้ก ขึ้นของ เสร็จ ตอนเย็น เรือออกลอยลำหาปลาต่อกลางทะเล  
 เรือหลังจากนั้นเรือก็เข้าออกแพปลาสมนึก ตลอดเรือจะเข้าออกทุก 4 วัน เรือออกจากฝั่งรอบ  
 สุดท้าย 26 พ.ย.64  
 27-28 พ.ย.64 เรือลอยลำกลางทะเล ทำอาหารกินด้วยกัน นอนด้วยกัน ทำงานร่วมกันบนเรือ  
 ไม่ได้สวมแมส มีลูกเรือ ผู้ป่วยรายที่ 19144และ19146 มีไข้ ปวดกล้ามเนื้อ ให้ทานยาตาม  
 อาการแต่อาการไม่ดีขึ้น  
 29 พ.ย.64 เรือกลับเข้าฝั่ง  
 1 ธ.ค.64 นายจ้างตรวจ ATK ทั้งลำเรือ พบผล ATK 7 คน ( ผู้ป่วยรายที่ 19144 - 19148 )  
 2 ธ.ค.64 ผู้ป่วย ATK บวกทั้ง 7 คน ตรวจ PCR ระบาด 3 พ.ย.64 ทราบผล ผู้ป่วย 5 คน  
 ติดเชื้อโควิด-19 ( ผู้ป่วยรายที่ 19144 - 19148 )  
 4 ธ.ค.64 ระบาด.ปราณบุรี ตรวจ PCR ลูกเรือที่เหลือ 37 คน  
 5 ธ.ค.64 ทราบผลพบเชื้อ

มีอาการ ไม่มีอาการ

# ความเชื่อมโยงผู้ป่วยรายใหม่วันที่ 6 ธ.ค.64 จ.ประจวบคีรีขันธ์

CLUSTER ที่ต้องเฝ้าระวังเป็นพิเศษ

## Cluster โรงเรียนทหารหัวหิน

จำนวนผู้ป่วยที่เชื่อมโยงทั้งหมด 66 ราย

วันนี้ +4 ราย

วงที่ 1  
สะสม 65 ราย

รายแรก 17689 หัวหิน ช ไทย 19 ปี  
ธ นายสิบ กลับจากสงขลา พบเชื้อ 15 พย



**19358** หัวหิน ไทย 23 ปี  
นักเรียนนายสิบ กองร้อยหมู่ป่า

ให้ประวัติช่วงเข้าออกกำลังกาย เรียนออนไลน์และฝึกอบรม  
ทนายอาหารร่วมกันทั้ง 4 กองร้อย กองร้อยเสือโคร่ง  
กองร้อยเสียดา กองร้อยฝั่งหลวงและกองร้อยหมู่ป่า  
28 พ.ย.พัฒนาอุทยานราชภักดิ์ ทั้ง4กองร้อย  
2 ธ.ค.ทำความสะอาด ฝึกทบทวนที่สนามฟุตบอลพัน 1  
เรียนรวมกันทั้ง 4กองร้อย หลังจากนั้นเริ่มมีอาการเจ็บ  
คอ ปวดศีรษะ

3 ธ.ค.เดินทางไปตรวจคัดกรองหาเชื้อโควิด-19ที่ รพ.ค่าย  
4 ธ.ค.ทราบผลตรวจคัดกรองหาเชื้อโควิด-19 ผลพบเชื้อ



**19361** หัวหิน ไทย 23 ปี  
พลทหาร ผกพ.ธธ.นส.ทบ.

ตนเองเป็นพลทหาร ทำงานรับส่งเอกสารในห้องสำนักงาน  
บก.ธธ มีพักผ่อนที่ในท้องทำงานแผนก ผกพ. และมีทำความสะอาด  
สะอาดในห้องสำนักงาน

29 พย มีอาการไข้ ไอ เจ็บคอ มีน้ำมูก  
3 ธ.ค.เดินทางไปตรวจคัดกรองหาเชื้อโควิด-19ที่ รพ.ค่าย  
ผลพบเชื้อ



**19359** หัวหิน ไทย 23 ปี  
นักเรียนนายสิบ กองร้อยคชสาร

21-22พ.ย.64 อยู่กองร้อยตลอดไม่ได้ไปไหน อยู่เดินที่สนาม  
เรียนออนไลน์อยู่ในเดินที่คนเดียว

24พ.ย.64-2ธ.ค.64ได้แยกกักตัวอยู่หลังกองร้อย มีทั้ง29คน  
3 ธ.ค.64เริ่มมีอาการปวดศีรษะ อ่อนเพลีย ได้มีการตรวจ  
ATK พบเชื้อ

4 ธ.ค.64 ไปตรวจPCR ที่รพ.ค่ายธนะรัชต์ทราบผลพบเชื้อ



**19360** หัวหิน ไทย 23 ปี  
นักเรียนนายสิบ กองร้อยคชสาร

21/11/64-2/12/64 อยู่กองร้อยตลอดไม่ได้ไปไหน อยู่  
เดินที่สนาม เรียนออนไลน์อยู่ในเดินที่คนเดียว มีประวัติ  
สัมผัสเพื่อนที่ตรวจพบเชื้อ (ผป.รายที่ 17936)

1/12/21 รู้สึกอ่อนเพลีย มีน้ำมูก ปวดศีรษะ  
2/12/64 ฝึกภาคสนามที่กองร้อย มีเพื่อนร่วมกิจกรรม  
ประมาณ 80 คน

3/12/64 กองร้อยเชิญรวมพล หน่วยตรวจโรคสุ่มตรวจ  
ATK ช่วงเที่ยงทราบผลตรวจ พบเชื้อ แยกกักตัว

4/12/64 หน่วยตรวจโรคพามาตรวจยืนยันRT-PCR  
ที่รพ.ค่ายฯ ทราบผลพบเชื้อ

วงที่ 2  
สะสม 1 ราย

ผู้ป่วยราย  
ใหม่

# ความเชื่อมโยงของผู้ป่วยรายใหม่วันที่ 6 ธ.ค.64 จ.ประจวบคีรีขันธ์

## CLUSTER ที่ต้องเฝ้าระวังเป็นพิเศษ

วันนี้ +14 ราย

สะสม 14 ราย

 **19278** เมือง ไทย 29 ปี  
 รับประทานอาหาร (ข้าราชกาารพลเรือน)  
 28/11/64 กลับบ้าน ไปเลือกตั้ง ที่บางสะพานน้อย  
 เจอกับผู้ป่วยรายที่ 19315 (แม่) กินข้าวร่วมกัน  
 พูดคุยกัน  
 29-3/12/64 ทำงานช่าง แผนกโยธา กองบิน5  
 (3/12/64 ทราบว่าแม่ติดโควิด 19  
 4/11/64 มีอาการคัดจมูก ไอ มีเสมหะ มาตรวจ  
 PCR ผลพบเชื้อ

 **19315** บางสะพานน้อย ไทย 53 ปี  
 แพทย์แผนไทย รพ.สต.ไชยราช  
 20-23พ.ย.เดินทางไปเที่ยวเพชรบูรณ์กับเพื่อน 10คน  
 24พ.ย.เดินทางกลับถึงบางสะพานน้อยมาอบรม  
 คณะกรรมการการเลือกตั้งที่ อบต.ไชยราช  
 25-26พ.ย.ไปทำงานตามปกติ  
 27พ.ย.มีเพื่อนเดินทางมาจากชลบุรีจึงออกไปหาเพื่อนที่  
 สวนน้ำ เขาโพธิ์  
 28พ.ย.ไปเลือกตั้งแล้วมาแวะร้านเสริมสวย  
 29พ.ย.เริ่มมีอาการ ปวดศีรษะ ไอ ปวดเมื่อย  
 30พ.ย.-2ธ.ค.มาทำงานตามปกติ  
 3ธ.ค.เริ่มไอมากขึ้น จึงตรวจ ATK ผลพบเชื้อจึงให้  
 สมาชิกในบ้านมาตรวจด้วยชุดตรวจATKทั้งหมด 14คน  
 ผลตรวจATKพบเชื้อ12ราย  
 3ธ.ค.เก็บตัวอย่างPCRที่ รพ.สต.ไชยราช  
 4ธ.ค.ผลPCRตรวจพบเชื้อ

 **19316** บางสะพานน้อย ไทย 53 ปี  
 ผู้ช่วยช่างไฟฟ้า  
 เป็นผู้ช่วยช่างไฟฟ้า อบต.ไชยราชอยู่ร่วมบ้านกับ  
 รายที่ 19315  
 30พ.ย.เริ่มมีอาการไอแห้งๆ ปวดศีรษะไปทำงาน  
 3 ธ.ค. ตรวจATKทั้งหมด พบเชื้อ  
 3ธ.ค.เก็บตัวอย่างPCRที่ รพ.สต.ไชยราช  
 4ธ.ค.ผลPCRตรวจพบเชื้อ

 **19317** บางสะพานน้อย ไทย 37 ปี  
 พนักงานโรงงาน  
 เป็นลูกของรายที่ 19315 อาศัยร่วมบ้าน  
 29พ.ย.เริ่มมีอาการ ไอ ปวดเมื่อยกล้ามเนื้อ  
 จมูกไม่ได้กลิ่น  
 3 ธ.ค. ตรวจATKผลพบเชื้อ  
 4 ธ.ค.เก็บตัวอย่างPCRที่ รพ.สต.ไชยราช  
 5 ธ.ค.ผลPCRตรวจพบเชื้อ

 **19318** บางสะพานน้อย ไทย 4 ปี  
 นักเรียน (ศพด.)  
 เป็นหลานของรายที่ 19315 อาศัยร่วมบ้าน  
 2ธ.ค.เริ่มมีอาการ ไอ ปวดศีรษะ  
 3 ธ.ค. ตรวจATKผลพบเชื้อ  
 4 ธ.ค.เก็บตัวอย่างPCRที่ รพ.สต.ไชยราช  
 5 ธ.ค.ผลPCRตรวจพบเชื้อ

 **19319** บางสะพานน้อย ไทย 6 ปี  
 นักเรียน  
 27 พ.ย.เริ่มมีอาการ ไข้ ไอ

 **19320** บางสะพานน้อย ไทย 9 ปี  
 นักเรียน  
 24พ.ย.เริ่มมีอาการ ไข้ ไอ เจ็บคอ

 **19321** บางสะพานน้อย ไทย 9 ปี  
 นักเรียน  
 27พ.ย.เริ่มมีอาการ ไข้ ไอ เจ็บคอ

 **19322** บางสะพานน้อย ไทย 13 ปี  
 นักเรียน  
 29พ.ย.เริ่มมีอาการ ไข้ ไอ เจ็บคอ

 **19323** บางสะพานน้อย ไทย 2 ปี  
 นักเรียน(ศพด.)  
 29พ.ย.เริ่มมีอาการ ไข้ ไอ เจ็บคอ  
 ผู้ป่วยรายที่ 19319-19323 เป็นหลานของ  
 รายที่ 19315 อาศัยร่วมบ้าน  
 27 พ.ย.เริ่มมีอาการ ไข้ ไอ  
 3 ธ.ค. ตรวจATKผลพบเชื้อ  
 4 ธ.ค.เก็บตัวอย่างPCRที่ รพ.สต.ไชยราช  
 5 ธ.ค.ผลPCRตรวจพบเชื้อ

 **19324** บางสะพานน้อย ไทย 31 ปี  
 ทำสวน (ลูกเขยของ 19315)  
 28พ.ย.เริ่มมีอาการไข้ เจ็บคอ ปวดกล้ามเนื้อ ลื่นไม่รับรส

 **19325** บางสะพานน้อย ไทย 35 ปี  
 (ลูกของ 19315)  
 1ธ.ค. เริ่มมีอาการ ไอ เจ็บคอ ปวดเมื่อยกล้ามเนื้อ จมูกไม่ได้กลิ่น  
 เป็นลูกเขยของ 19315  
 28พ.ย.เริ่มมีอาการไข้ เจ็บคอ ปวดกล้ามเนื้อ ลื่นไม่รับรส  
 3 ธ.ค. ตรวจATKผลพบเชื้อ  
 4 ธ.ค.เก็บตัวอย่างPCRที่ รพ.สต.ไชยราช  
 5 ธ.ค.ผลPCRตรวจพบเชื้อ

 **19326** บางสะพานน้อย ไทย 23 ปี  
 พนักงานบริษัท  
 อาชีพพนักงานบริษัท จ.ชุมพร ขับรถไปกลับกลับที่ทำงานทุก  
 วันเป็นหลานสะใภ้ของรายที่ 19315  
 2 ธ.ค. เริ่มมีอาการ ไข้ ไอ เจ็บคอ มีน้ำมูก  
 3 ธ.ค. ตรวจATKผลพบเชื้อ  
 4 ธ.ค.เก็บตัวอย่างPCRที่ รพ.สต.ไชยราช  
 5 ธ.ค.ผลPCRตรวจพบเชื้อ

 **19327** บางสะพานน้อย ไทย 36 ปี  
 พยาบาล(รพ.สต.ไชยราช)  
 เป็นลูกสะใภ้ของรายที่ 19315  
 3 ธ.ค. ตรวจATKผลพบเชื้อ  
 4 ธ.ค.เก็บตัวอย่างPCRที่ รพ.สต.ไชยราช  
 5 ธ.ค.ผลPCRตรวจพบเชื้อ

ผู้ป่วยรายใหม่

Cluster ครอบครัว หมู่ 5 ไชยราช

จำนวนผู้ป่วยที่เชื่อมโยงทั้งหมด 14 ราย

มีอาการ ไม่มีอาการ

# ความเชื่อมโยงผู้ป่วยรายใหม่วันที่ 6 ธ.ค.64 จ.ประจวบคีรีขันธ์

CLUSTER ที่ต้องเฝ้าระวังเป็นพิเศษ

Cluster ลูกเรือ ก.วีระสมุท 19

จำนวนผู้ป่วยที่เชื่อมโยงทั้งหมด 34 ราย

วันนี้ +1 ราย

**วงที่ 2 สะสม 5 ราย**

 **19339** บางสะพาน ไทย 50 ปี

สัมผัสผู้ป่วยยืนยันรายที่ 18823 (สามี )

ลูกเรือ ก.วีระสมุท 19

4 ธค ตรวจ PCR ผลพบเชื้อ

**วงที่ 1 สะสม 29 ราย**

รายแรก 18738 บางสะพาน ช ไทย 49 ปี

ประมง เรือ ก.วีระสมุท 19 พบเชื้อ 28 พย

Cluster ลูกเรือ ส.รุ่งทวี 5

จำนวนผู้ป่วยที่เชื่อมโยงทั้งหมด 35 ราย

วันนี้ +1 ราย

**วงที่ 1 สะสม 26 ราย**

รายแรก 18942, 18944-18953, 18955-18967, 18941

บางสะพาน ประมงเรือ ส.รุ่งทวี 5 พบเชื้อ 30 พย

 **19330** บางสะพาน ไทย 33 ปี

ลูกเจ้าของเรือ ส.รุ่งทวี 5

ให้ประวัติไม่ได้ออกเรือ พบเจอกับลูกเรือบ้าง

3 ธ.ค.64 มีอาการ ไข้ ไอ ตรวจ ATK ผลบวก

4 ธ.ค.64 ตรวจ RT PCR ผลพบเชื้อ

**วงที่ 2 สะสม 9 ราย**

ผู้ป่วยรายใหม่

# ความเชื่อมโยงผู้ป่วยรายใหม่วันที่ 6 ธ.ค.64 จ.ประจวบคีรีขันธ์

CLUSTER ที่ต้องเฝ้าระวังเป็นพิเศษ

วงที่ 3  
วันนี้ +4 ราย

**19305** หัวหิน ไทย 19 ปี  
 30 พย 64 ทราบว่าผู้ป่วยรายที่ 19109  
 ที่ไปเล่นฟิตเนสด้วยกันเป็นประจำ พบเชื้อโควิด  
 1 ธค 64 ตนเองจึงตรวจ ATK ผลพบเชื้อ  
 4 ธค 64 เดินทางไปตรวจ PCR ที่ รพ.หัวหิน  
 5 ธค 64 เจ้าหน้าที่ แจ้งผลพบเชื้อโควิด 19

**19308** หัวหิน เยอรมัน 49 ปี  
 30 พย 64 ลูกชาย 19305 แจ้งเพื่อน ผู้ป่วยรายที่ 19109  
 พบเชื้อโควิด 19  
 1 ธค 64 ตรวจ ATK ผลพบเชื้อ  
 2 ธค 64 แยกกักตัวอยู่บ้าน  
 4 ธค 64 เดินทางไปตรวจ PCR ที่ รพ.หัวหิน  
 5 ธค 64 เจ้าหน้าที่ แจ้งผลพบเชื้อโควิด 19

**19306** หัวหิน ไทย 30 ปี  
 เกษตกร  
 30 พย 64 น้องชาย (19305) แจ้งว่าครูที่โรงเรียนสมถวิล  
 ผู้ป่วยรายที่ 19109 พบเชื้อโควิด  
 2 ธค 64 แยกกักตัวกับคนในครอบครัวไปพักที่สวน  
 3 ธค 64 ตนเองตรวจ ATK ผลพบเชื้อ มีอาการไอ เจ็บคอ มีน้ำมูก  
 4 ธค 64 เดินทางไปตรวจ PCR ที่ รพ.หัวหิน  
 5 ธค 64 เจ้าหน้าที่ แจ้งผลพบเชื้อโควิด 19

**19307** หัวหิน ไทย 54 ปี  
 เกษตกร  
 30 พย 64 ผู้ป่วยรายที่ 19305 (ลูกชาย) แจ้งว่าเพื่อน ผู้ป่วยรายที่  
 19109 พบเชื้อ  
 1 ธค 64 ลูกชาย(19305) จึงตรวจ ATK ผลขึ้น 2 ซิต จึงแจ้ง คน  
 ในครอบครัวให้ทราบ  
 4 ธค 64 เดินทางไปตรวจ PCR ที่ รพ.หัวหิน  
 5 ธค 64 เจ้าหน้าที่ แจ้งผลพบเชื้อโควิด 19

วงที่ 2  
สะสม 1 ราย

วงที่ 1  
สะสม 15 ราย  
 รายแรก 18764 ครู. 18765 นักเรียน หัวหิน  
 โรงเรียนสมถวิล 18766 ครูโรงเรียนแย้มสะอาด  
 พบเชื้อ 28 พย

Cluster เรือประมง กลับจากกระบี่  
 จำนวนผู้ป่วยที่เชื่อมโยงทั้งหมด 65 ราย

วงที่ 3  
สะสม 5 ราย  
 วันนี้ +1 ราย  
**19281** เมือง เมียนมาร์ 28 ปี  
 ประมง  
 ทำงานที่แพปลาเจ้าอ้วน นายจ้างติดโควิด 18750  
 อยู่ที่พักที่นายจ้างจัดให้ คลุกคลีกันมาตลอด คู่กัน  
 ไม่ใส่แมสทั้งคู่  
 4/11/64 มาตรวจคัดกรองPCR ผลพบเชื้อ

วงที่ 1  
สะสม 13 ราย  
 รายแรก 18156-18157 ทำประมง อยู่จ.กระบี่  
 พบเชื้อ 21 พย

วงที่ 2  
สะสม 47 ราย

Clusterงานเลี้ยงวันเกิดชาวฟิลิปปินส์ ขอยหัวหิน 102

จำนวนผู้ป่วยที่เชื่อมโยงทั้งหมด 20 ราย

ผู้ป่วยรายใหม่

มีอาการ ไม่มีอาการ



# ความเชื่อมโยงผู้ป่วยรายใหม่วันที่ 6 ธ.ค.64 จ.ประจวบคีรีขันธ์

ผู้ป่วยล้มพันธ์กับเหตุการณ์ก่อนหน้า (HR)

**ผู้ป่วยรายใหม่**

**ละสม 7 ราย**  
 รายแรก 19149-19153 ปราณบุรี กัมพูชา  
 ประมง ปลาหูทอง 9 พบเชื้อ 3 ธค

19302 ปราณบุรี ช กัมพูชา 31 ปี  
 19303 ปราณบุรี ช กัมพูชา 37 ปี

ทั้งสองรายมีอาชีพประมง เลือปลาหูทอง9  
 เป็นเพื่อนร่วมงานของ 19149,19150 และ 19152

วันนี้ +2 ราย

**ละสม 6 ราย**  
 รายแรก 19196 ญบุรี ญ ไทย  
 49 ปี ทำไร่ พบเชื้อ 28พย

19331 บางสะพาน ช ไทย 25 ปี นักศึกษา (ลูกของ 19196)  
 19268 ญบุรี ญ ไทย 23 ปี พนง.ไฮเตอ (ญาติของ 19196)  
 19269 ญบุรี ญ ไทย 59 ปี (ญาติของ 19196)  
 19270 ญบุรี ช ไทย 34 ปี (ญาติของ 19196)  
 19271 ญบุรี ญ ไทย 52 ปี แม่บ้าน (ญาติของ 19196)

วันนี้ +5 ราย

**ละสม 2 ราย**  
 รายแรก 19199 หัวหิน ญ ไทย 39 ปี  
 พบเชื้อ 3 ธค

19347 หัวหิน ช ไทย 11 ปี  
 (ลูกของ 19199)

วันนี้ +1 ราย

**ละสม 7 ราย**  
 รายแรก 17947 หัวหิน ญ ไทย 31 ปี  
 พนง ต้อนรับ ธร อินเตอร์คอน พบเชื้อ 18 พย

19348 หัวหิน ช ไทย 30 ปี  
 (ลูกของ 17948, พ่อของ 18428)

วันนี้ +1 ราย

**ละสม 3 ราย**  
 รายแรก 19219 เมือง ช ไทย 23 ปี  
 ทำไร่ พบเชื้อ 3 ธค

19279 เมือง ช ไทย 2 ปี (ลูกของ 19219)  
 19280 เมือง ญ ไทย 23 ปี (ภรรยาของ 19219)

วันนี้ +2 ราย

**ละสม 3 ราย**  
 รายแรก 19247 ปราณบุรี ช  
 ไทย 58 ปี ทหาร พบเชื้อ 2 ธค

19310 ปราณบุรี ช ไทย 22 ปี ทหาร  
 (เพื่อนร่วมงานของ 19247)

วันนี้ +1 ราย

**วงที่ 1 ละสม 3 ราย**  
 รายแรก 18215 บางสะพาน  
 ค้าขาย (ร้านขายของชำ) พบเชื้อ 22 พย

19342 บางสะพาน ญ ไทย 12 ปี  
 (ร่วมบ้านกับ 18215,18585)

วันนี้ +1 ราย

**วงที่ 2 ละสม 3 ราย**

# ความเชื่อมโยงผู้ป่วยรายใหม่วันที่ 6 ธ.ค.64 จ.ประจวบคีรีขันธ์

ผู้ป่วยสัมพันธ์กับเหตุการณ์ก่อนหน้า (HR)

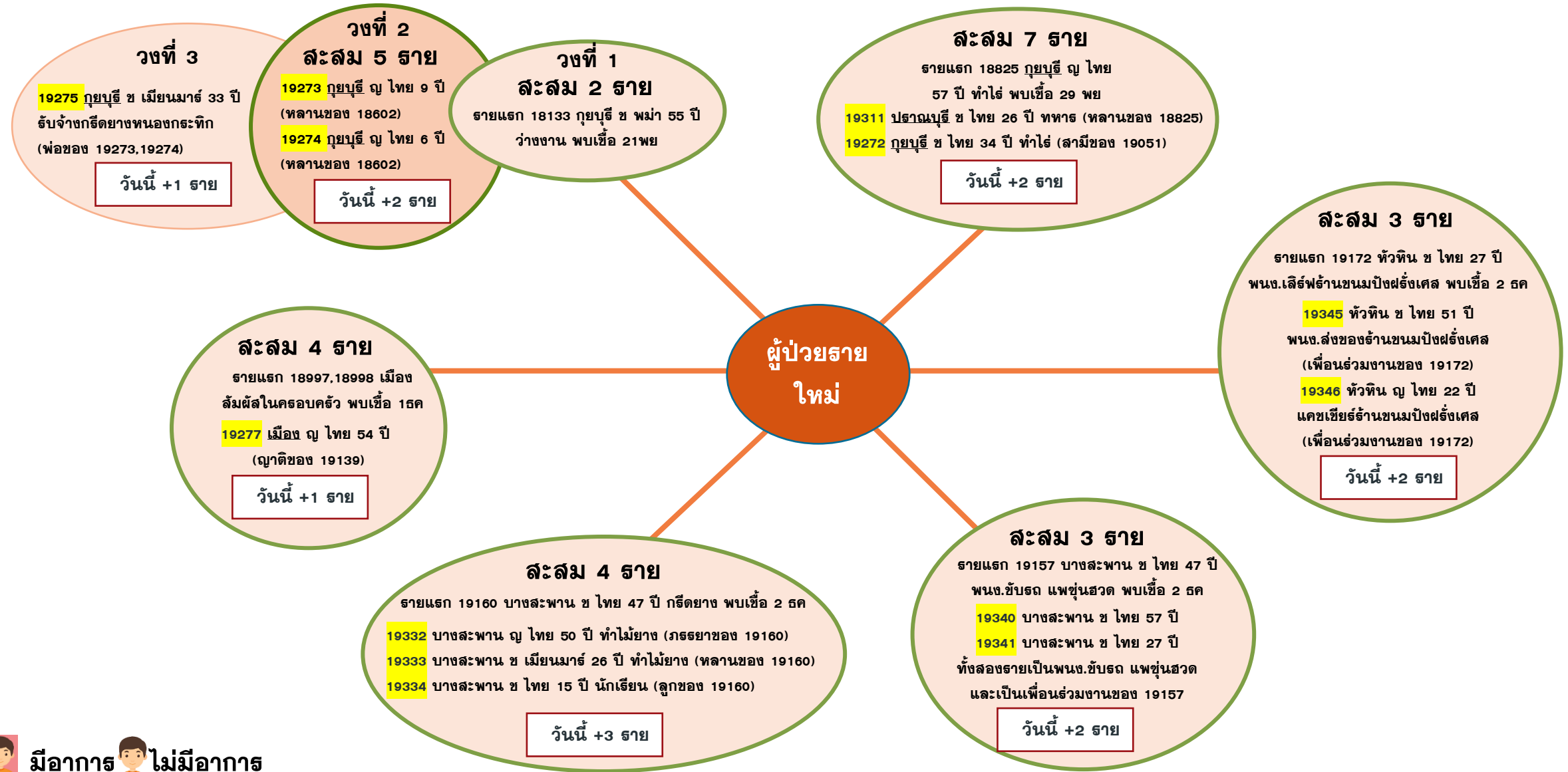

# ความเชื่อมโยงผู้ป่วยรายใหม่วันที่ 6 ธ.ค.64 จ.ประจวบคีรีขันธ์

ผู้ป่วยที่ตรวจพบใหม่จากการเฝ้าระวัง

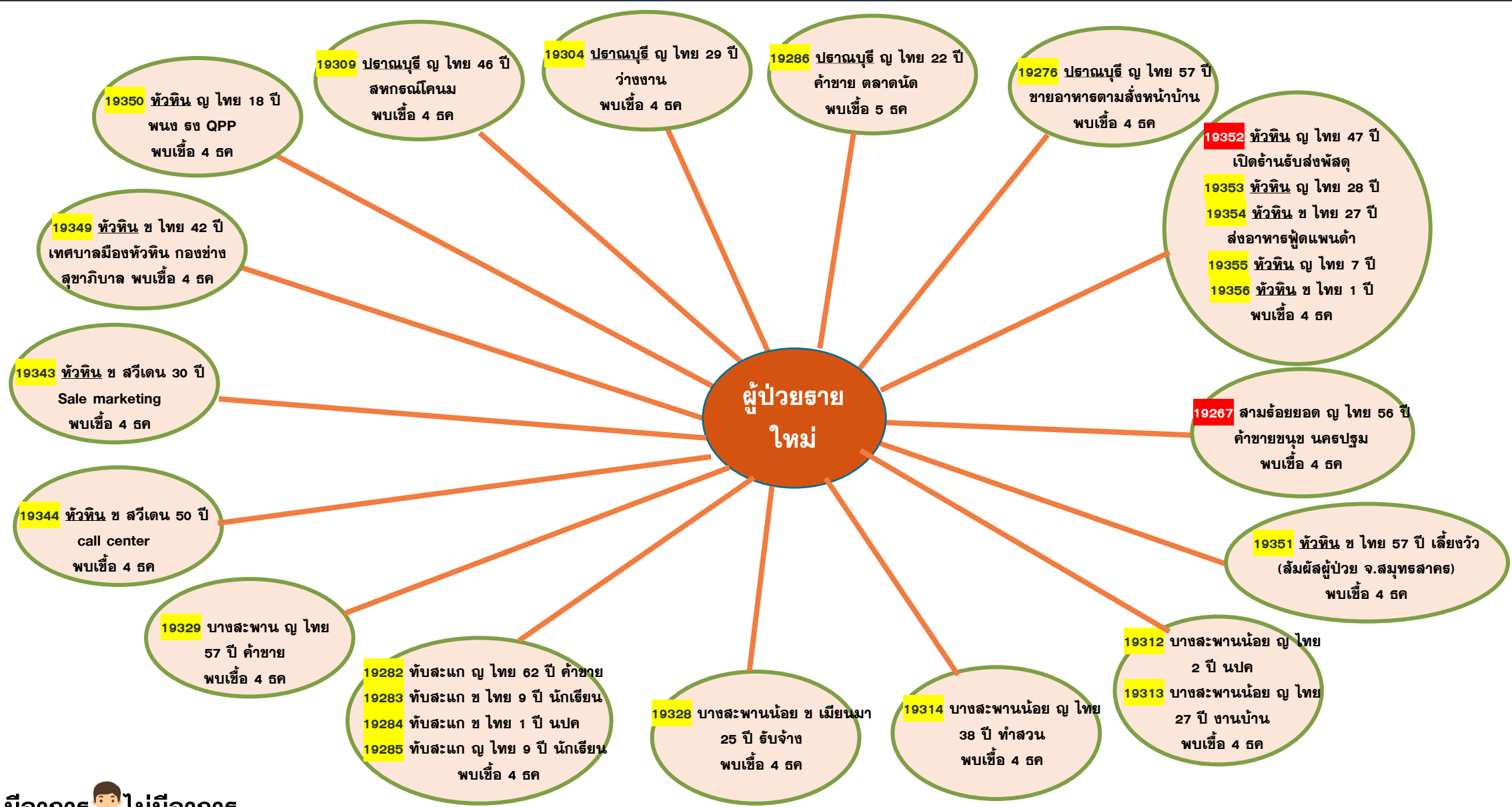

# ความเชื่อมโยงผู้ป่วยรายใหม่วันที่ 6 ธ.ค.64 จ.ประจวบคีรีขันธ์

ผู้ป่วยที่พบใหม่ติดต่อจากต่างจังหวัด

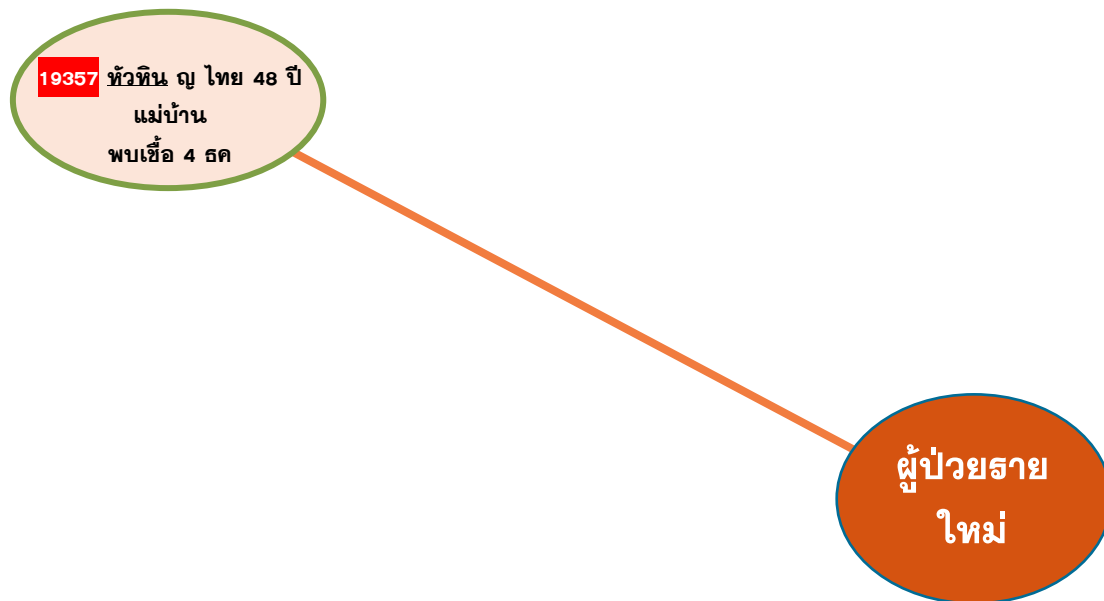

# โควิด 19

วิธีป้องกันการแพร่กระจายเชื้อ

สามารถปฏิบัติ  
ด้วยตนเองได้ดังนี้...



ฉีดวัคซีนครบ  
ตามกำหนด



รักษาระยะห่าง  
1 - 2 เมตร  
เลี่ยงสถานที่แออัด



สวมหน้ากาก  
อนามัย



หากไอหรือจาม  
ปิดปากด้วยกระดาษทิชชู  
ข้อศอก หรือแขนด้านใน



เปิดหน้าต่าง  
เพื่อให้อากาศ  
ถ่ายเทได้ดี



หมั่นล้างมือ  
เป็นประจำ