



ศูนย์ปฏิบัติการภาวะฉุกเฉินด้านการแพทย์และสาธารณสุข สำนักงานสาธารณสุขจังหวัดพระจวบคีรีขันธ์ กรณี โรคติดเชื้อไวรัสโคโรนา 2019

ฉบับที่ 663 EOC ครั้งที่ 403 วันที่ 12 ธันวาคม 2564 เวลา 09.00 น.

ในการแพร่ระบาดระลอกใหม่

ตั้งแต่ 1 เมษายน 2564



รายงานสถานการณ์ COVID-19 ประจวบคีรีขันธ์

ระลอกใหม่ ประจวบคีรีขันธ์ ตั้งแต่ 1 เม.ย.-12 ธ.ค.64

รายใหม่วันนี้

ยืนยันสะสม

สถานะผู้ป่วย

อยู่ระหว่างการรักษา

+33	19,106	ในจังหวัด 17,456
ในจังหวัด 33 นอกจังหวัด 0		นอกจังหวัด 1,650
เลื่อนจำ +1	เลื่อนจำสะสม 570	
หลบหนีเข้าเมือง 0	หลบหนีเข้าเมืองสะสม 79	
ติดจากต่างประเทศ 0	ติดเชื้อจากต่างประเทศสะสม 4	

รักษาหาย 18,899 (95.6%)	742 ราย
	ไม่มีอาการถึงอาการเล็กน้อย 643 ราย
เสียชีวิต 118(+0) (0.6%)	อาการรุนแรง 21 ราย
	ใส่เครื่องช่วยหายใจ 2 ราย
	อาการปานกลาง 127 ราย

สถานการณ์ฉีดวัคซีนวันนี้ (+0)

ผลงานการเฝ้าระวัง	ไทย 13,992 ต่างชาติ 5,767
ระบบเฝ้าระวัง/บริการ ตรวจ 87,016 ราย พบเชื้อ 16,443 ราย (18.9%)	
ค้นหาเชิงรุก ตรวจ 26,179 ราย พบเชื้อ 3,314 ราย (12.7%)	
ผู้สัมผัสเสี่ยงสูงที่อยู่ระหว่างการกักตัว จำนวน 1,058 คน	

Sinovac	AstraZeneca	Sinopharm	Johnson	Pfizer	Moderna	เข็มที่	รวม (โดส)	ครอบคลุม ประชากร
217,814	49,325	88,697		44,637	330	1	400,803	69.3%
23,391	214,057	85,111	444	35,179	335	2	358,517	62.0%
	16,061			4,646	124	3	20,831	3.6%
241,205	279,443	173,808	444	84,462	789	รวม	780,151	

แนวโน้มผู้ป่วย COVID-19 ตามวันเริ่มป่วย จำแนกประเภทความเสี่ยง

ตั้งแต่ 25 มี.ค.-12 ธ.ค.64

บ้านพัก พนง.
หนองตาแต้ม

ทุ่งคาคอนกรีต
โรงแรมปากน้ำ

N=19,757 ราย

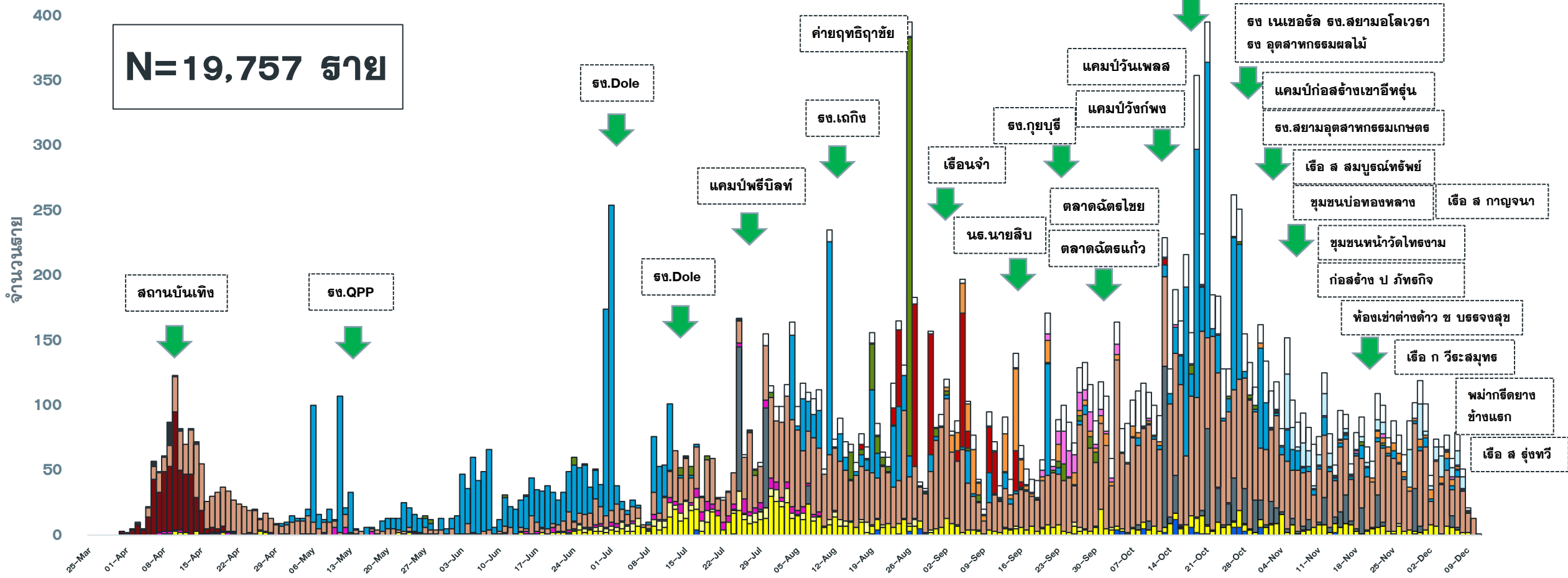

- ติดเชื้อจาก ตปท
- ติดเชื้อจากต่างจังหวัด
- รับจาก ตจว
- แคมป์คนงาน
- ไปสถานที่ชุมชน เช่น สถานที่ท่องเที่ยว ตลาด ห้างสรรพสินค้า
- สถานบันเทิง
- สัมผัสใกล้ชิดผู้ป่วยยืนยันก่อนหน้า
- อาชีพเสี่ยง เช่น ทำงานในสถานที่แออัด
- รวมโรงงาน
- AS ACF
- เรือนจำ
- ค่ายทหาร
- ตลาด
- ประมง
- ติดเชื้อในชุมชน/ระหว่างสอบ
- พม่าก๊อติยาง
- ช้างแรก
- เรือ ส รุ่งทวี

แนวโน้มพบ. COVID-19 ที่ WALK IN รพ. เปรียบเทียบ ผู้ป่วย HR+AS จ.ประจวบ

ตั้งแต่ 1 ส.ค.-12 ธ.ค.64

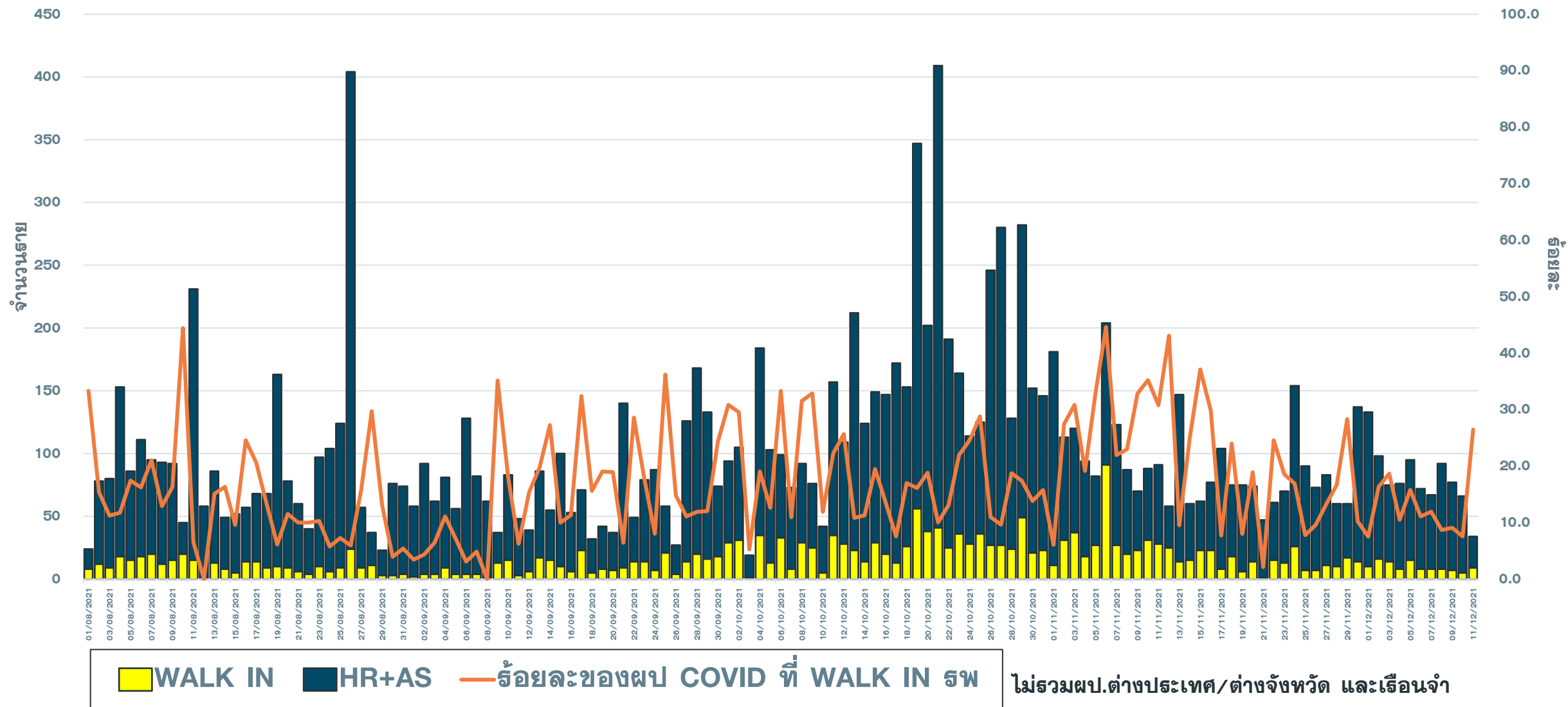

จำนวนผู้ป่วย COVID-19 รายอำเภอ จ.ประจวบคีรีขันธ์ ตามวันที่รายงาน

ข้อมูล 12 ธ.ค. 64

อำเภอ	ผป.สะสม ตั้งแต่ เม.ย.	จำนวนผู้ป่วยในช่วง 14 วันล่าสุด								
		ผป.สะสม 7 วัน ก่อนหน้า <small>28พ.ย-4ธ.ค</small>	5 ธ.ค.	6 ธ.ค.	7 ธ.ค.	8 ธ.ค.	9 ธ.ค.	10 ธ.ค.	11 ธ.ค.	ผป.สะสม 14 วัน ล่าสุด
หัวหิน	7866(24)	197	19	18	30	19	34	20	20	357
ปราณบุรี	5143(56)	65	26	14	11	10	13	23	2	164
สามร้อยยอด	1232(40)	26	1	9	0	1	1	0	0	38
กุยบุรี	1036(11)	15	8	0	0	3	2	1	1	30
เมือง	1749(43)	138	5	8	9	3	3	14	6	186
ทับสะแก	270(31)	10	4	0	3	0	7	1	0	25
บางสะพาน	1321(68)	113	15	21	14	38	11	5	4	221
บางพานน้อย	487(51)	40	17	2	0	18	5	2	0	84
เรื่อนจำ	570	0	0	0	0	0	1	0	1	2
หลบหนีเข้าเมือง	79	0	0	0	0	0	0	0	0	0
ต่างประเทศ	4	1	0	0	0	0	0	0	0	1
รวม	19757(324)	605	95	72	67	92	77	66	34	1,108

แนวโน้มผู้ป่วยรายวัน COVID-19 ตำบลพื้นที่ HUAHIN RECHARGE

(ต.หัวหิน และ ต.หนองแก) ตั้งแต่ 1 ตุลาคม 64

ข้อมูล 12 ธ.ค.64

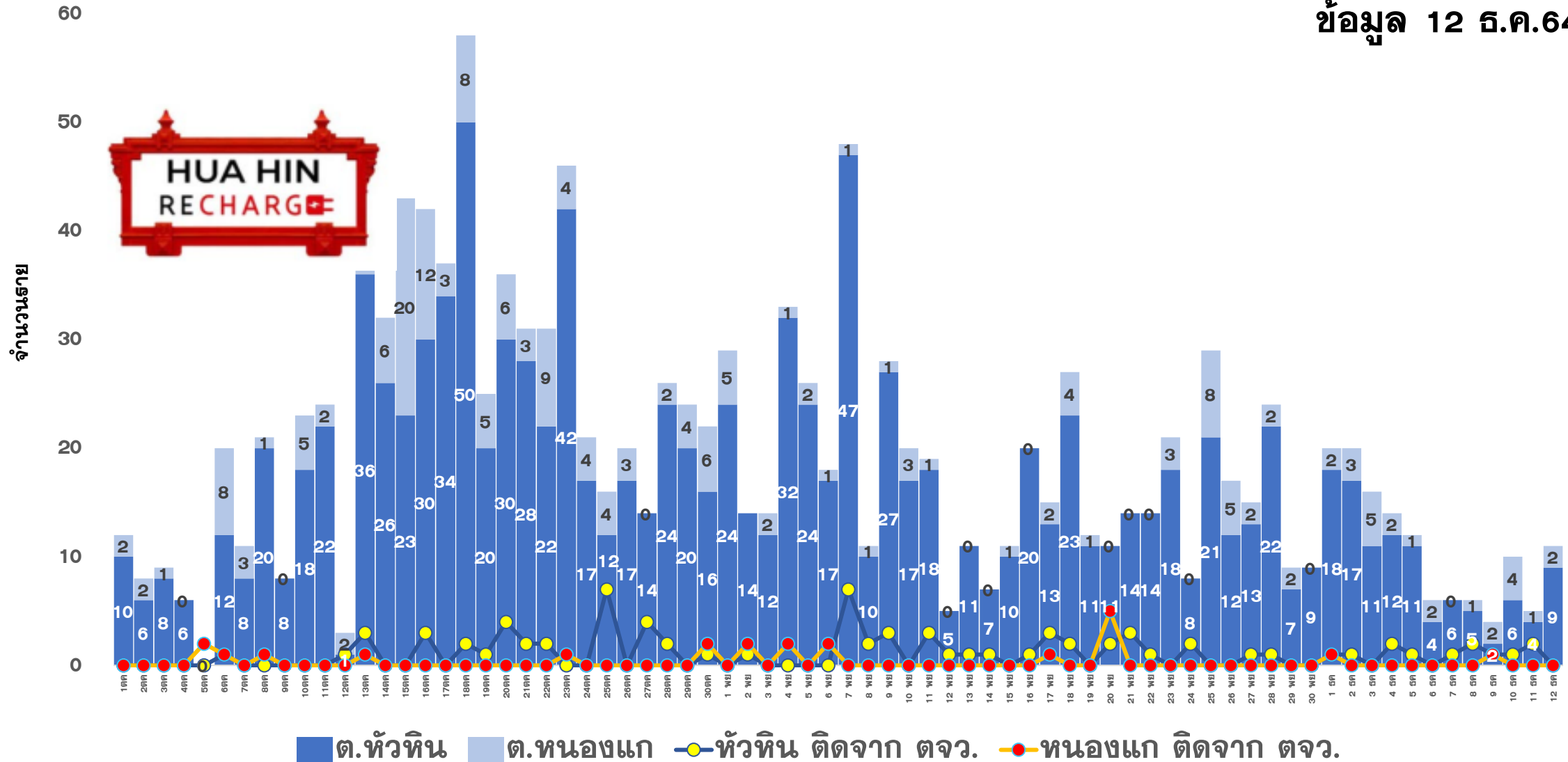



ผลการดำเนินการรับนักท่องเที่ยวต่างชาติ อ.หัวหิน จ.ประจวบคีรีขันธ์



สถานการณ์ COVID-19

ผู้ป่วยวันนี้ ผู้ป่วยสะสม รักษาหาย

33

19,106

18,246



ร้อยละความครอบคลุมวัคซีน

จังหวัด

หัวหิน

เข็ม 1

69.3

87.6

เข็ม 2

62.0

80.8



อัตราการครองเตียง

จังหวัด 48.1% หัวหิน 65.3%

รวมเตียงจังหวัด

ทั้งหมด/ใช้ไป

ร้อยละ

แดง

36/12

33.3

เหลือง

230/117

50.9

เขียว

1324/635

47.9

จำนวนนักท่องเที่ยวอำเภอหัวหิน สะสม

ตั้งแต่ 1 พ.ย.-11 ธ.ค.64

เข้าพักโรงแรม

1,836

ที่มาจากสนามบินต่างๆ

96

จากแบบ ธ.ธ.4

3,369

จำนวนจองห้องพัก Sandbox (คืน)

336



ผลการตรวจ COVID-19 นักท่องเที่ยวต่างชาติ

จำนวนนักท่องเที่ยว
รับการตรวจวันนี้

ติดเชื้อจากการตรวจ
ครั้งแรก

ติดเชื้อจากการตรวจ
ครั้งที่ 2

Test & Go

Sandbox

Test & Go

Sandbox

Test & Go

Sandbox

0

7

0

0

0

0

จำนวนตรวจสะสม

ยอดสะสมตรวจติดเชื้อ
ครั้งแรก

ยอดสะสมตรวจติดเชื้อ
ครั้งที่ 2

4

128

0

0

4

0



5 ลำดับสูงสุด นทท.

กลุ่ม Sandbox

RUSSIAN 63

BRITISH 12

AUSTRALIAN 9

DANISH 6

AUSTRIAN 5

มาตรฐานความปลอดภัย
ด้านสุขอนามัยหัวหิน (แห่ง)



128



152

จัดทำโดย
สำนักงานสาธารณสุขจังหวัดประจวบคีรีขันธ์

คลังเตอร์สะสมของพบ COVID-19 ตั้งแต่ 1 เม.ย.-12 ธ.ค.64 จ.ประจวบคีรีขันธ์

อำเภอ	จำนวน Cluster สะสม (10 ราย+)	ควบคุมได้ ภายใน 28 วัน	ร้อยละที่ ควบคุม ได้	Cluster ควบคุมไม่ได้ ใน 28 วัน	จำนวน Cluster ที่พบผู้ป่วยรายสุดท้าย อยู่ในช่วง 14 วัน ก่อนหน้า				
					จำนวน	ควบคุมได้ ภายใน 14 วัน	ร้อยละ	เกิน 14 วัน ไม่ถึง 28 วัน	เกิน 28 วัน
หัวหิน	51	47	92.2	รง.โดล/ชุมชนเนपाल-ใต้สูง /นธ.นายสิบ/ตลาดฉัตรไชย	7	5	71.4	1 ธ ทหารหัวหิน	1 ตลาดฉัตรไชย
ปราณบุรี	37	33	89.2	ตลาดฉัตรแก้ว/รง.สยาม รง.เนเขอรัล/รง.ไฮเตอ	5	4	80.0	0	1 รง ไฮเตอ
สามร้อยยอด	14	14	100.0	-	3	3	100.0	0	0
กุยบุรี	9	7	77.8	บ้านเพื่อนกุยบุรี/รง.กุยบุรี	1	1	100.0	0	0
เมือง	30	29	96.7	เรือนจำ	6	5	83.3	1 เรือประมงกลับจากกระบี่	0
ทับสะแก	0	0	0.0	-	0	0	0.0	0	0
บางสะพาน	25	25	100.0	-	5	5	100.0	0	0
บางพานน้อย	9	9	100.0	-	2	2	100.0	0	0
รวม	175	164	93.7	11	29	25	86.2	2	2

แผนที่แสดงคลัสเตอร์ COVID-19 ในจังหวัดประจวบคีรีขันธ์

ข้อมูล 12 ธ.ค. 64

คลัสเตอร์ที่พบผู้ป่วยในช่วง 14 วันล่าสุด

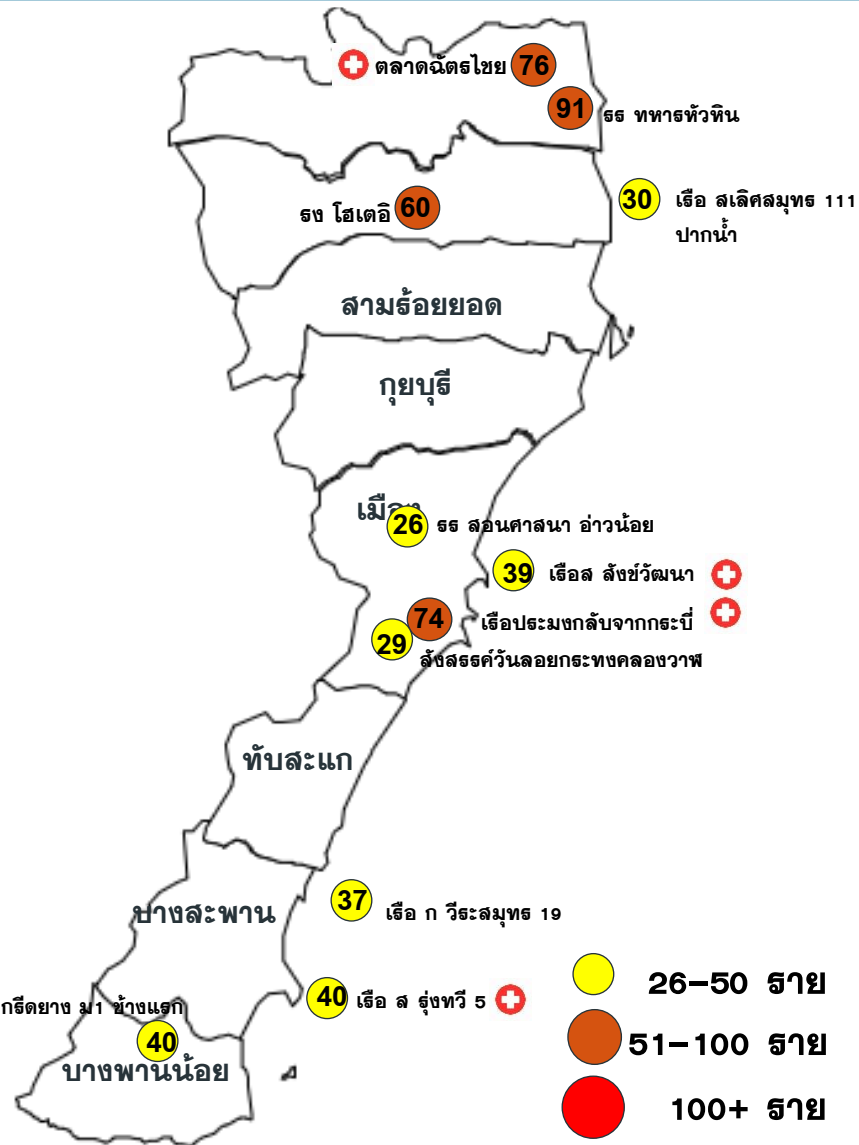

คลัสเตอร์ขนาด 26-100 ราย ขึ้นไป

คลัสเตอร์	ประเภท	จำนวนผู้ป่วย	ผป.รายสุดท้าย	คลัสเตอร์	ประเภท	จำนวนผู้ป่วย	ผป.รายสุดท้าย
ตลาดนัดไชย*	ตลาด	76(+2)	11 ธค	เรือ ก วีระสมุทร 19	เรือประมง	37	6 ธค
ธง ไสเดอ*	โรงงาน	60	29 พย	พม่ากืดยางม.1 ช้างแรก	ชุมชนพม่า	40	9 ธค
เรือประมงกลับจากกระบี่	เรือประมง	74(+1)	10 ธค	เรือ ส รุ่งทวิ 5	เรือประมง	40(+1)	10 ธค
ธธ ทหารหัวหิน	ค่ายทหาร	91	9 ธค	ธธ สอนศาสนา อ่าวน้อย	นักเรียน	26	1 ธค
				เรือ ส ลังขั้วพัฒนา	เรือประมง	39(+2)	10 ธค
				เรือ สเลิศสมุทร 111 ปากน้ำ	เรือประมง	30	10 ธค
				ลิ่งสรณ์ควนลอยกระทงคลองวาฬ	ลิ่งสรณ์	29	9 ธค

* หมายถึง พบการระบาดมากกว่า 28 วัน

จำนวนทั้งหมด 11 คลัสเตอร์
ควบคุมได้ ภายใน 28 วัน
9 คลัสเตอร์

คลัสเตอร์ที่พบการติดเชื้อส่วนใหญ่เป็น
ชาวต่างด้าว จำนวน 5 แห่ง
จาก 11 แห่ง
ร้อยละ 50.0

โรงงาน 1 แห่ง ตลาด 1 แห่ง
เรือประมง/โรงหมึก 5 แห่ง
ชุมชนต่างด้าว 1 แห่ง
ค่ายทหาร 1 แห่ง
โรงเรียน 1 แห่ง
งานรวมกลุ่มลิ่งสรณ์ 1 แห่ง

แผนที่แสดงคลัสเตอร์ COVID-19 ในจังหวัดประจวบคีรีขันธ์

ข้อมูล 12 ธ.ค. 64

คลัสเตอร์ที่พบผู้ป่วยในช่วง 14 วันล่าสุด

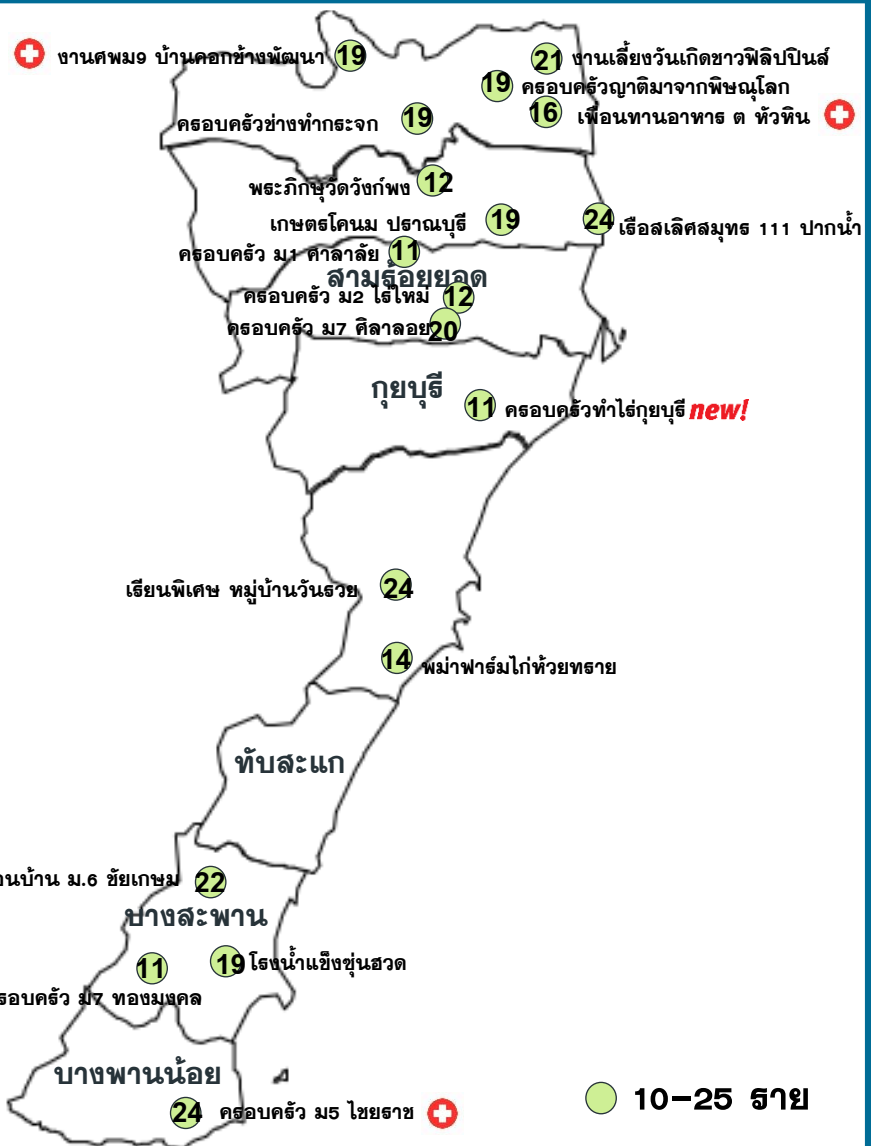

คลัสเตอร์ขนาด 10-25 ทราย

คลัสเตอร์	ประเภท	จำนวนผู้ป่วย	ผป.ทรายสุดท้าย	คลัสเตอร์	ประเภท	จำนวนผู้ป่วย	ผป.ทรายสุดท้าย
ครอบครัวช่างทำกระจก	เครือข่าย	19	29 พย	งานวันเกิดชาวฟิลิปปินส์	สังสรรค์	21	6 ธค
เอ็ลเลคสมุท 111 ปากน้ำ	นักเรียน	24	2 ธค	ครอบครัว ม5 ไชยราช	เครือข่าย	24(+1)	10 ธค
ครอบครัว ม2 ไร่ใหม่	เครือข่าย	12	30 พย	เกษตรโคนม ปราณบุรี	โรงงาน	19	7 ธค
ครอบครัว ม7 ตีลาลอย	เครือข่าย	20	5 ธค	โรงน้ำแข็งขุนสวด	โรงน้ำแข็ง	19	9 ธค
ครอบครัวชาวภูมิจากพิษณุโลก	เครือข่าย	19	7 ธค	ครอบครัว ม7 ทองมงคล	เครือข่าย	16	9 ธค
เพื่อนบ้าน ม.6 ชัยเกษม	เครือข่าย	22	7 ธค	เพื่อนทานอาหาร ต.หัวหิน	สังสรรค์	16(+1)	11 ธค
ครอบครัว ม1 ศาลาลัย	เครือข่าย	11	2 ธค	งานศพ ม9 คอกช้างพัฒนา	งานศพ	19(+2)	11 ธค
พระภิกษุวัดวังกำแพง	ศาสนสถาน	12	30 พย	ครอบครัวทำไร่กุยบุรี NEW!	เครือข่าย	10(+1)	10 ธค
พม่าฟาร์มไก่ห้วยทราย	ห้องแถวพม่า	14	30 พย				

จำนวนทั้งหมด 17 คลัสเตอร์
ควบคุมได้ ภายใน 14 วัน
17 คลัสเตอร์

↑ แนวโน้มพบในกลุ่มเครือข่าย เพื่อนบ้าน
งานเลี้ยงสังสรรค์ เพิ่มมากขึ้น

ความเชื่อมโยงผู้ป่วยรายใหม่วันที่ 12 ธ.ค.64 จ.ประจวบคีรีขันธ์

CLUSTER ที่ต้องเฝ้าระวังเป็นพิเศษ

จำนวนผู้ป่วยรายใหม่	34 ราย
เพศชาย	12 ราย
เพศหญิง	22 ราย
สัญชาติไทย	32 ราย
เมียนมาร์	1 ราย
ฝรั่งเศส	1 ราย
มีอาการ	23 ราย
ไม่มีอาการ	11 ราย
ติดเชื้อในจังหวัด	34 ราย
ติดเชื่อนอกจังหวัด	0 ราย

Cluster ครอบครัว หมู่ 5 ไชยราช

จำนวนผู้ป่วยที่เชื่อมโยงทั้งหมด 24 ราย

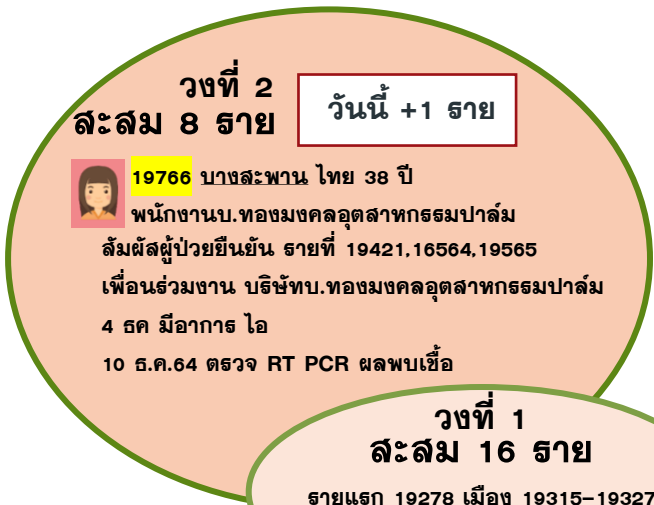

Cluster ลูกเรือ ส.รุ่งทิว 5

จำนวนผู้ป่วยที่เชื่อมโยงทั้งหมด 40 ราย



ผู้ป่วยรายใหม่

ความเชื่อมโยงผู้ป่วยรายใหม่วันที่ 12 ธ.ค.64 จ.ประจวบคีรีขันธ์

CLUSTER ที่ต้องเฝ้าระวังเป็นพิเศษ

Cluster เสือส.สังข์วัฒนา

จำนวนผู้ป่วยที่เชื่อมโยงทั้งหมด 39 ราย

วงที่ 2
สะสม 15 ราย

19759 เมือง ไทย 53 ปี
รับจ้าง

19560 เมือง ไทย 49 ปี
รับจ้าง

ผู้สัมผัสผู้ป่วยยืนยัน 19085 เป็นน้องชาย
กลับมาจากออกเรือ

9/12/64 พุดคุยกัน กินข้าวด้วยกัน
ไม่ได้ใส่แมส

10/12/64 ทีมCDCU ลงพื้นที่ ตรวจ
PCR ผลพบเชื้อ

วันนี้ +2 ราย

วงที่ 1
สะสม 24 ราย

รายแรก 18835 เมือง ช ไทย 46 ปี ประมง
พบเชื้อ 30 พย

Cluster เรือประมง กลับจากกระบี่

จำนวนผู้ป่วยที่เชื่อมโยงทั้งหมด 74 ราย

วงที่ 3 สะสม 12 ราย

วงที่ 2
สะสม 49 ราย

19758 เมือง ไทย 23 ปี
รับจ้าง

วันนี้ +1 ราย

สัมผัสผู้ป่วยยืนยัน 19136 (หลาน)
17/11/64 พี่ชายกลับมาจากเรือที่ จ.กระบี่ กินข้าว พุดคุย นอนด้วยกัน
25/11/64 ตรวจ PCR ครั้งที่1 อาการปกติ ผลไม่พบเชื้อ
02/12/2564 : ตรวจ PCR ครั้งที่2 อาการปกติ ผลไม่พบเชื้อ
3/12/2564 ทราบข่าวผู้ที่กักตัวด้วยกันติดเชื้อโควิด 19136
10/12/2564 มาตรวจ PCR มีอาการมีน้ำมูก ไอเล็กน้อย ผลตรวจพบเชื้อ

วงที่ 1
สะสม 13 ราย

รายแรก 18156-18157 ทำประมง อยู่จ.กระบี่
พบเชื้อ 21 พย

ผู้ป่วยรายใหม่

Cluster ครอบครัวทำไร่ กุยบุรี

จำนวนผู้ป่วยที่เชื่อมโยงทั้งหมด 10 ราย

วงที่ 2
สะสม 2 ราย

วงที่ 1
สะสม 8 ราย

วันนี้ +1 ราย

รายแรก 19196 กุยบุรี จุ ไทย
49 ปี ทำไร่ พบเชื้อ 28พย

19767 กุยบุรี ไทย 61 ปี
(แม่ของ 19270)

สัมผัสร่วมบ้านกับบุตรชาย (19270) ไม่มีอาการป่วย
1-10ธ.ค.64อยู่บ้านตลอดไม่ได้ไปไหน
3 ธ.ค.64 ATK ผลลบ
9 ธ.ค.64 ATK ข้ำ ผลพบเชื้อ
10 ธ.ค.64 ส่งPCRรพ.สามร้อยยอด ผลพบเชื้อ

Cluster ตลาดนัดไร่ไชย

จำนวนผู้ป่วยที่เชื่อมโยงทั้งหมด 187 ราย

วงที่ 1

สะสม 76 ราย

วันนี้ +2 ราย

รายแรก 11337 เมียนมาร์ รั้งจ่าง
ส่งนำแข็งตลาดนัดไร่ไชย พบเชื้อ 2 คค



19740 หัวหิน ไทย 60 ปี
แม่ค้าขายปลาหมึกตลาดนัดไร่ไชย

- 29 พ.ย.-3 ธ.ค. 64 ไปขายปลาหมึกสดที่ตลาดนัดไร่ไชย
- บางวันจะมีลูกชายมาช่วยขาย
- 4 ธ.ค. 64 ไปสะพานชะอำซื้อปลาหมึกไปกับญาติ 1 คน
- ซื้อเสร็จกลับมาทำความสะอาดปลาหมึกกับลูกจ้าง 1 คน
- 5 ธ.ค. 64 ไปขายของ
- 6 ธ.ค. 64 เริ่มมีอาการไอ คัดจมูก
- 7 ธ.ค. 64 ไปขายของ
- 8-10 ธ.ค. 64 หยุดอยู่บ้าน
- 10 ธ.ค. 64 อาการไอลงยังไม่ดีขึ้นจึงตรวจ ATK ผลพบเชื้อ
- จึงไปตรวจ PCR
- 11 ธ.ค. 64 เจ้าหน้าที่โทรแจ้งผลพบเชื้อ



19750 หัวหิน ไทย 42 ปี
ค้าขาย(ผักในตลาดนัดไร่ไชย)

- ผป.อาศัยอยู่กับครอบครัว(มีผป.19672.มนัสนันท์)
- 28 พ.ย.64 05.00-13.00น.ไปขายของที่ตลาดนัดไร่ไชยกับสามี (ผป.19672)
- 29 พ.ย.64ไปทานเนื้อกระทะที่ห้วยทรายใต้กับลูกสาว(19751)
- เป็นงานวันเกิดอา
- 30พ.ย.-4 ธ.ค.64 ไปขายของ
- 5 ธ.ค.64 เริ่มมีอาการมีน้ำมูก ปวดศีรษะ
- 6-9ธ.ค.64 ไปขายของ
- 10ธ.ค.64 ทราบผลของสามี(ผป.19672)พบเชื้อ ตนและลูกสาว
- เดินทางมาตรวจหาเชื้อ
- 11 ธ.ค.64พบเชื้อ

วงที่ 3

สะสม 19 ราย

วงที่ 2

สะสม 92 ราย

วันนี้ +1 ราย



19751 หัวหิน ไทย 17 ปี
นักเรียนโรงเรียนหัวหิน

- ผป.อาศัยอยู่กับผป.อาศัยอยู่กับครอบครัว(19672)
- 29พ.ย.64 ทางโรงเรียนให้ไปตรวจ ATK ก่อนเปิดเรียน ผลไม่พบเชื้อ
- ช่วงเย็นไปทานเนื้อกระทะที่ห้วยทรายใต้ กับแม่(19750)
- 1-4 ธ.ค.64 07.00-17.00น. ไปโรงเรียนในห้องเรียนมีเพื่อนทั้งหมด
- 18 คนคนมีการเว้นระยะห่างกันมีฉากกั้นโต๊ะ มีเพื่อนสนิทใกล้ชิด 4 คน
- เวลาพักเที่ยงมีการนั่งทานอาหารใกล้เพื่อนสนิท
- 5-6 ธ.ค.64 อยู่บ้าน เนื่องจากวันพ้อ
- 7-9ธ.ค.64 เหมือนวันที่ 1 ธ.ค.64
- 10 ธ.ค.64 เดินทางไปโรงเรียนพ้อ(ผป.19672)โทรมาบอกให้มาตรวจหาเชื้อโควิด
- 11 ธ.ค.64 พบเชื้อ

ผู้ป่วยรายใหม่

ความเชื่อมโยงผู้ป่วยรายใหม่วันที่ 12 ธ.ค.64 จ.ประจวบคีรีขันธ์

CLUSTER ที่ต้องเฝ้าระวังเป็นพิเศษ

Clusterเพื่อนทานอาหาร ต.หัวหิน

จำนวนผู้ป่วยที่เชื่อมโยงทั้งหมด 16 ราย

วงที่ 3 **วันนี้ +1 ราย**



19752 หัวหิน ไทย 50 ปี
นวดแผนไทย สพ.หัวหิน2

- 29-30/11/21 08.00-16.00น. ไปทำงานนวดแผนไทยที่ สพ.หัวหิน2 ช่วงพักทานอาหารกลางวันนั่งทานคนเดียว
- 2-3/12/21 ไปทำงานนวดแผนไทยที่ สพ.หัวหิน2 ตามปกติ
- 4/12/21 ไปทำงานตามปกติ 10.00-11.30น. ให้บริการลูกค้า PT.19389
- 5/12/21 08.00น.ไปหาน้องสาวที่บ้านห้วยทรายใต้ โดยรถเมลโดยสาร จากนั้น12.00น.ไปบ้านพี่สาวที่บ่อผ้าย พุดคุย ทานอาหารด้วยกัน 15.00น. กลับบ้านโดยรถเมลโดยสาร ช่วงเย็นลูกค้า PT.19389 แจ้งว่าเพื่อนของตนป่วยเป็นโควิด-19 จึงกักตัวอยู่บ้าน
- 6/12/21 ทราบผลตรวจโควิด-19 PCR ของลูกค้า ผป.19389 พบเชื้อ
- 7-9/12/21 กักตัวอยู่บ้าน ไม่ได้ไปไหน
- 10/12/21 ไปตรวจ PCR ที่รพ.หัวหิน
- 11/12/21 เจ้าหน้าที่แจ้งผลตรวจ พบเชื้อ

วงที่ 2 **สะสม 10 ราย**

วงที่ 1 **สะสม 5 ราย**
รายแรก 18770 หัวหิน
ญ ไทย 47 ปี ว่างงาน พบเชื้อ 28พย

ผู้ป่วยรายใหม่

Cluster งานศพหมู่ 9 บ้านคอกข้างพัฒนา

จำนวนผู้ป่วยที่เชื่อมโยงทั้งหมด 19 ราย

วงที่ 3 **สะสม 5 ราย**



19748 หัวหิน ไทย 29 ปี
พนักงานส่งพัสดุ (แฟลช)

วันนี้ +2 ราย

- ผป.อาศัยอยู่กับแฟน (ผป.19678) และลูก (19749) 28 พ.ย.-2 ธ.ค.64 เวลา 06.30-17.00 น. ทำงานส่งพัสดุ (แฟลช สาขาหนองซอน) วิ่งส่งของบริเวณหมู่บ้านหนองเหียง,ไร่เนิน ต.หินเหล็กไฟ ก่อนกลับบ้านจะเข้าไปในบริษัทเพื่อเคลียร์เงิน
- 3 ธ.ค.64 หยุดงานอยู่บ้าน
- 4-9 ธ.ค.64 กิจกรม
- 10 ธ.ค.64 ทราบว่าแฟน (ผป.19678) ติดเชื้อ Covid-19 จึงไปตรวจ RT-PCR ที่ รพ.หัวหิน
- 11 ธ.ค.64 ทราบผล พบเชื้อ

วงที่ 2 **สะสม 9 ราย**

วงที่ 1 **สะสม 5 ราย**
รายแรก 19536 หัวหิน ญ ไทย 34 ปี
พนักงาน อบต.หนองพลับ พบเชื้อ 7 ธค



19749 หัวหิน ไทย 3 ปี

- ผป.อาศัยอยู่กับแม่ (ผป.19678) และพ่อ (19748) ทุกเย็นแม่จะพาไปเล่นกับเพื่อนในซอยในหมู่บ้าน
- 29 พ.ย.-2 ธ.ค.64 เวลา 09.00-11.00 น. ไปเรียนพิเศษกับคนในหมู่บ้านมีเด็ก 4 คน
- 10 ธ.ค.64 ทราบว่าแม่ (ผป.19678) ติดเชื้อ Covid-19 พ่อ (19748) จึงพากันลงไปตรวจ RT-PCR ที่ รพ.หัวหิน
- 11 ธ.ค.64 ทราบผล พบเชื้อ

ความเชื่อมโยงผู้ป่วยรายใหม่วันที่ 12 ธ.ค.64 จ.ประจวบคีรีขันธ์

ผู้ป่วยสัมพันธ์กับเหตุการณ์ก่อนหน้า (HR)

ผู้ป่วยรายใหม่

ละสลม 3 ราย
 รายแรก 19715 ปราณบุรี ช ไทย 36 ปี
 รับจ้าง ซีแพคปราณบุรี พบเชื้อ 8 ธค

วันนี้ +2 ราย

19768 ปราณบุรี ญ ไทย 37 ปี
 เจ้าหน้าที่ที่ตักถรม รพ.ปราณบุรี (ภรรยาของ 19715)

19769 ปราณบุรี ญ ไทย 6 ปี
 นักเรียน ธร.อนุบาลปราณบุรี (ลูกของ 19715)

ละสลม 2 ราย
 รายแรก 19646 บางสะพาน ญ ไทย 50 ปี
 รับจ้างแพปลา พบเชื้อ 8 ธค

19765 บางสะพาน ญ ไทย 46 ปี (เพื่อนร่วมงานของ 19646)

วันนี้ +1 ราย

ละสลม 4 ราย
 รายแรก 19730-19732 หัวหิน ส้มฝัดในครอบครัว พบเชื้อ 9 ธค

19754 หัวหิน ญ ไทย 21 ปี ตูแลผู้สูงอายุ (ส้มฝัด 19730)

วันนี้ +1 ราย

วันนี้ +1 ราย

ละสลม 4 ราย
 รายแรก 19636 - 19638 หัวหิน นักเรียน (ศูนย์การเรือนรัฐสาลีโอ หมู่บ้านทิพวรรณหัวหิน เรือนออนไลน์) พบเชื้อ 8 ธค

19762 หัวหิน ช ไทย 8 ปี นักเรียน (ส้มฝัด 19636)

ละสลม 3 ราย
 รายแรก 19199 หัวหิน ญ ไทย 39 ปี พบเชื้อ 3 ธค

19753 หัวหิน ญ ไทย 11 ปี นักเรียนโรงเรียนเทศบาลบ้านหัวหิน(หลานของ 19199)

วันนี้ +1 ราย

ละสลม 5 ราย
 รายแรก 19907-19609 หัวหิน นักศึกษา ปวช.ปี3 วิทยาลัยการอาชีวศึกษาพานิชยการเพชรบุรี พบเชื้อ 8 ธค

19736 หัวหิน ญ ไทย 3 ปี (ลูกของ 19607)

19737 หัวหิน ช ไทย 6 ปี นักเรียน (ลูกของ 19607)

วันนี้ +2 ราย

วันนี้ +1 ราย

ละสลม 3 ราย
 รายแรก 19351 หัวหินเลี้ยงวัว (ส้มฝัดผู้ป่วย จ.สมุทรสาคร) พบเชื้อ 4 ธค

19742 หัวหิน ญ ไทย 52 ปี แมคครัว (ส้มฝัดญาติ 19351)

วงที่ 1 ละสลม 6 ราย
 รายแรก 19189 หัวหิน ช สวีเดน 27 ปี พนง.ขาย ROCCO CONDO (ขายออนไลน์ ไม่ได้เข้าออฟฟิศ) พบเชื้อ 2 ธค

19343 หัวหิน ช สวีเดน 30 ปี Sale marketing พบเชื้อ 4 ธค

19743 หัวหิน ญ ไทย 50 ปี (เพื่อนของ 19616)

วันนี้ +1 ราย

วันนี้ +1 ราย

วงที่ 2 ละสลม 2 ราย
 19744 หัวหิน ญ ไทย 28 ปี พนักงานฝ่ายขาย ศูนย์ฟอร์ดหัวหิน (แฟนของ 19343)

ความเชื่อมโยงผู้ป่วยรายใหม่วันที่ 12 ธ.ค.64 จ.ประจวบคีรีขันธ์

ผู้ป่วยที่ตรวจพบใหม่จากการเฝ้าระวัง

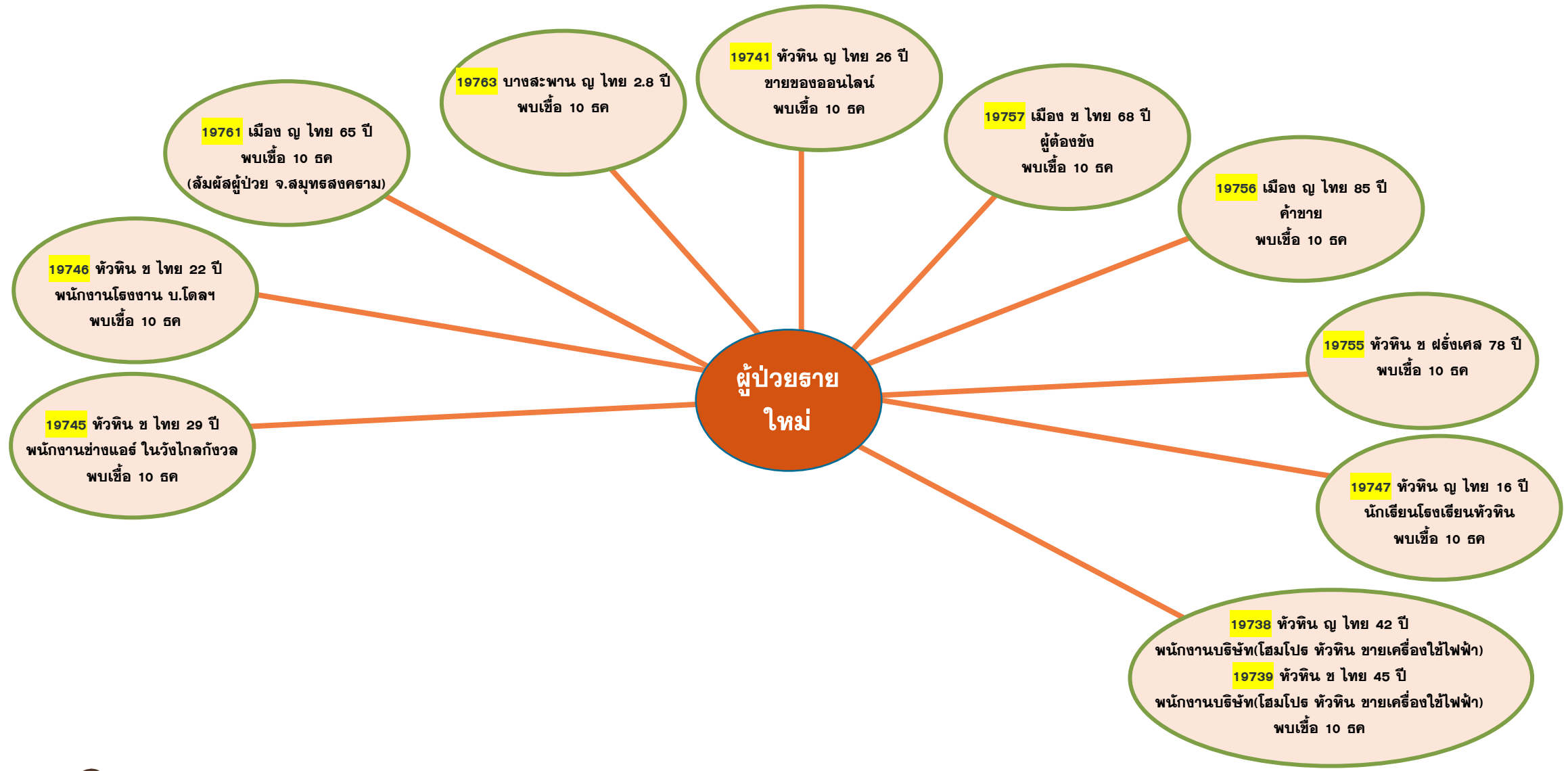

รู้จัก Omicron โควิดสายพันธุ์ใหม่ที่น่ากังวล

สวัสดีเราชื่อ
OMICRON



เราคือโควิดสายพันธุ์ใหม่
B.1.1.529

1/8

เรียกรเราว่า
“โอไมครอน” หรือ
“โอมิครอน”

ก็ได้...แล้วแต่เธอสะดวก

2/8



เรามาจาก
ทวีปแอฟริกา

3/8

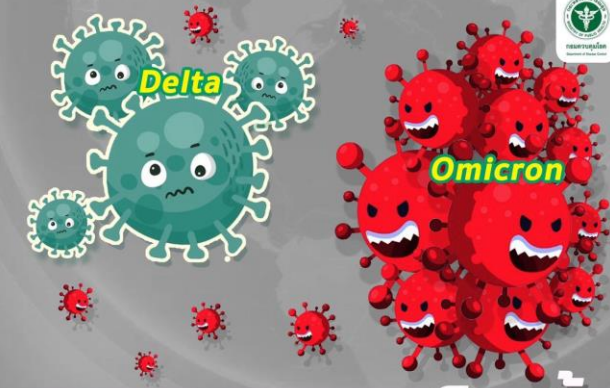

เราะบาดเร็วขึ้น
เมื่อเทียบกับ...
เพื่อนเราที่ชื่อเดลต้า 2-5 เท่า

4/8

อาการของเรา
คล้ายไข้หวัดใหญ่



ปวดหัว

เป็นไอ

โ

เจ็บคอ

5/8

แต่เรา...
ยังไม่เคย
ทำให้ใครตาย

6/8

ถ้า...
ไม่ยากลเรา
ต้อง... จัดวัคซีน



เว้นระยะห่าง/
เสียงสถานที่แออัด



สวมแมสก์



ล้างมือบ่อยๆ

7/8



8/8