



ศูนย์ปฏิบัติการภาวะฉุกเฉินด้านการแพทย์และสาธารณสุข
สำนักงานสาธารณสุขจังหวัดพระจวบคีรีขันธ์
กรณี โรคติดเชื้อไวรัสโคโรนา 2019

ฉบับที่ 691 EOC ครั้งที่ 407 วันที่ 9 มกราคม 2565 เวลา 09.00 น.

OMICRON
SARS-COV-2 VARIANT

code: B.1.1.529





รายงานสถานการณ์ COVID-19 ประจวบคีรีขันธ์

ประจวบคีรีขันธ์ ตั้งแต่ 1 เม.ย.64 - 9 ม.ค.65

รายใหม่วันนี้		จำนวนผู้ป่วยสะสม	
+97	ในจังหวัด 82 นอกจังหวัด 15	20,410	ในจังหวัด 18,621
			นอกจังหวัด 1,789
เรือนจำ 0	เรือนจำสะสม 572	หลบหนีเข้าเมือง 0	หลบหนีเข้าเมืองสะสม 81
ติดจากต่างประเทศ +9	ติดเชื้อจากต่างประเทศสะสม 48		

รวมทุกประเภท 21,111 ราย | สัญชาติไทย 15,072 ต่างชาติ 6,039

อัตราครองเตียง ร้อยละ 43.5	ทั้งหมด/ใช้ไป	ร้อยละ
แดง	36/4	11.1
เหลือง	200/117	58.5
เขียว	781/321	41.1

สถานะผู้ป่วย	
รักษาหาย 20,498 (97.1%)	เสียชีวิต 122 (0.6%)

อยู่ระหว่างการรักษา
491 ราย ไม่มีอาการถึงอาการเล็กน้อย 349 ราย
อาการรุนแรง 6 ราย ใส่เครื่องช่วยหายใจ 0 ราย
อาการปานกลาง 136 ราย

สถานการณ์ฉีดวัคซีนวันนี้ (+0)

Sinovac	AstraZeneca	Sinopharm	Johnson	Pfizer	Moderna	เข็มที่	รวม (โดส)	ครอบคลุม ประชากร
219,014	53,916	90,166		45,802	1,798	1	410,696	71.0%
23,423	221,284	86,090	444	47,011	5,121	2	383,373	66.3%
	30,064			9,972	2,342	3	42,378	7.3%
242,437	305,264	176,256	444	102,785	9,261	รวม	836,447	

แนวโน้มผู้ป่วย COVID-19 ตามวันเริ่มป่วย จำแนกประเภทความเสี่ยง

ตั้งแต่ 25 มี.ค.-9 ม.ค.65

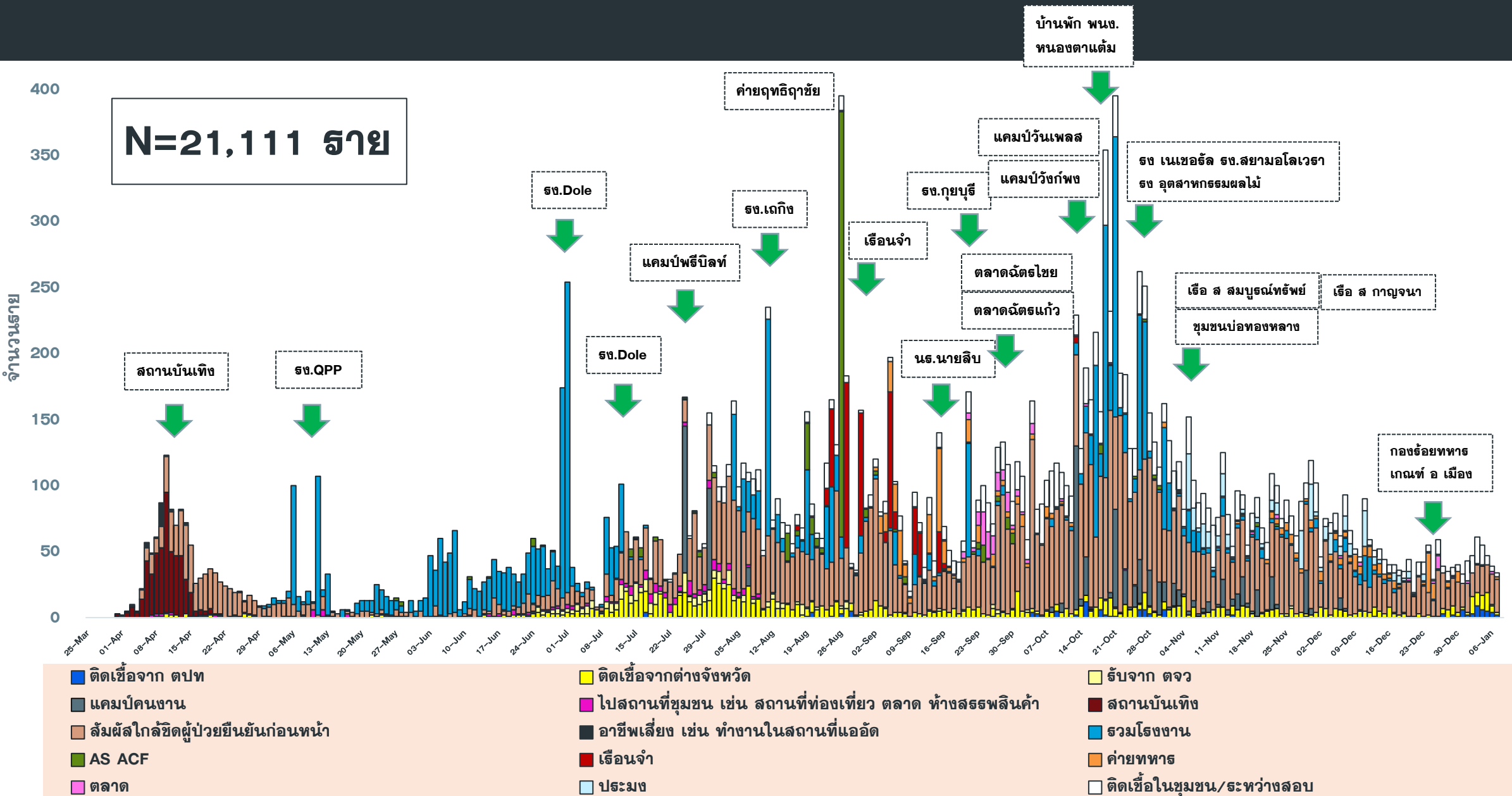

แนวโน้มพบ. COVID-19 ที่ WALK IN รพ. เปรียบเทียบ ผู้ป่วย HR+AS จ.ประจวบ

ตั้งแต่ 1 ส.ค.64-9 ม.ค.65

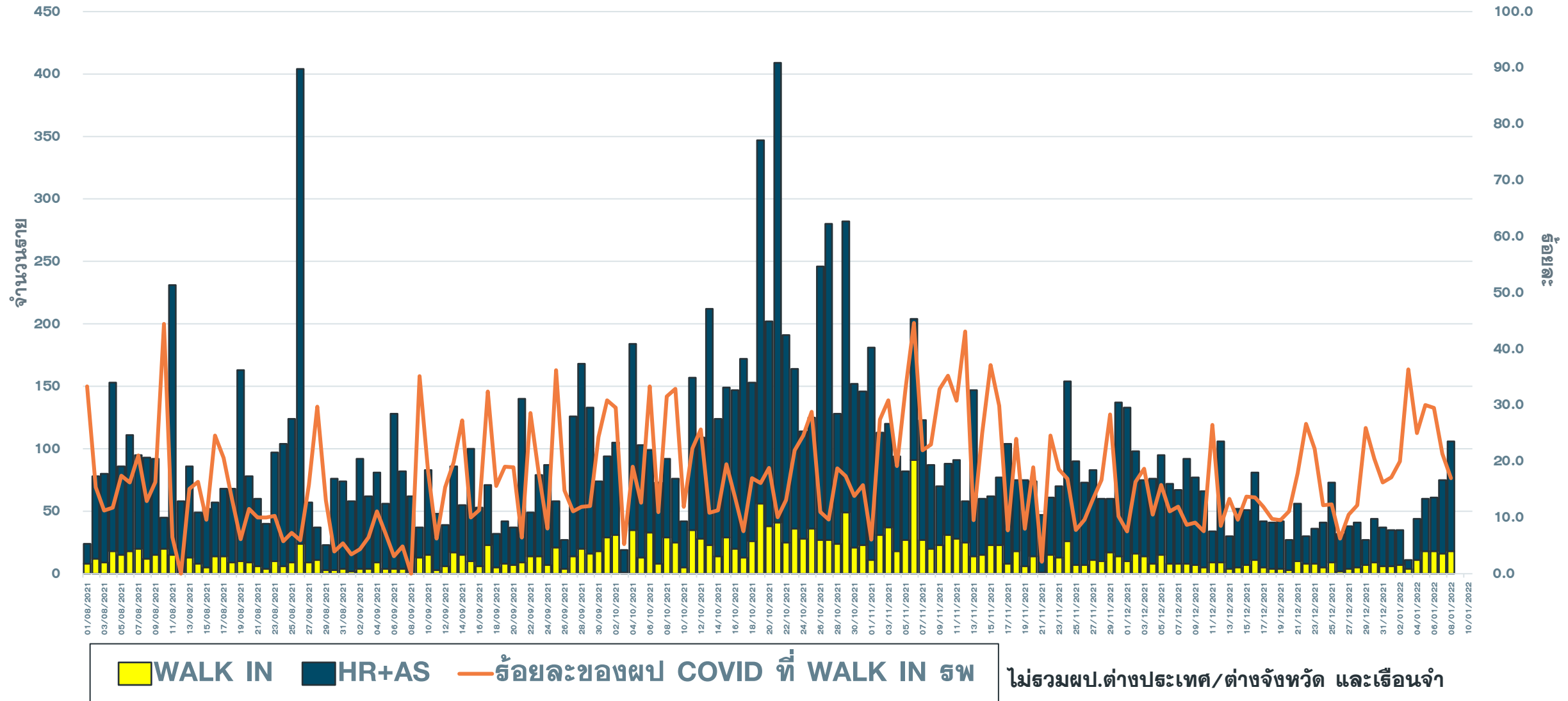

จำนวนผู้ป่วย COVID-19 รายอำเภอ จ.ประจวบคีรีขันธ์ ตามวันที่รายงาน

ข้อมูล 9 ม.ค. 65

อำเภอ	ผป.สะสม ตั้งแต่ เม.ย.	จำนวนผู้ป่วยในช่วง 14 วันล่าสุด								
		ผป.สะสม 7 วัน ก่อนหน้า <small>26ธค-1 มค</small>	2 ม.ค.	3 ม.ค.	4 ม.ค.	5 ม.ค.	6 ม.ค.	7 ม.ค.	8 ม.ค.	ผป.สะสม 14 วัน ล่าสุด
หัวหิน	8438(24)	77	20	10	17	26	33	43	60	286
ปราณบุรี	5282(56)	32	3	1	2	2	2	6	5	53
สามร้อยยอด	1383(40)	62	5	0	6	5	0	9	2	89
กุยบุรี	1089(11)	15	0	0	2	5	0	2	8	32
เมือง	1912(44)	32	2	0	2	4	11	4	6	61
ทับสะแก	306(31)	1	0	0	7	6	4	0	11	29
บางสะพาน	1463(68)	22	1	0	3	1	3	4	4	38
บางพานน้อย	537(54)	5	0	0	0	5	1(1)	1	1	13(1)
เรื่อนจำ	572	1	0	0	0	0	0	0	0	1
หลบหนีเข้าเมือง	81	1	0	0	0	0	1	0	0	2
ต่างประเทศ	48	6	4	0	5	6	6	6	9	42
รวม	21111(328)	254	35	11	44	60	61(1)	75	106	646(1)

แนวโน้มผู้ป่วยรายวัน COVID-19 ตำบลพื้นที่ HUAHIN RECHARGE

(ต.หัวหิน และ ต.หนองแก) ตั้งแต่ 1 ตุลาคม 64

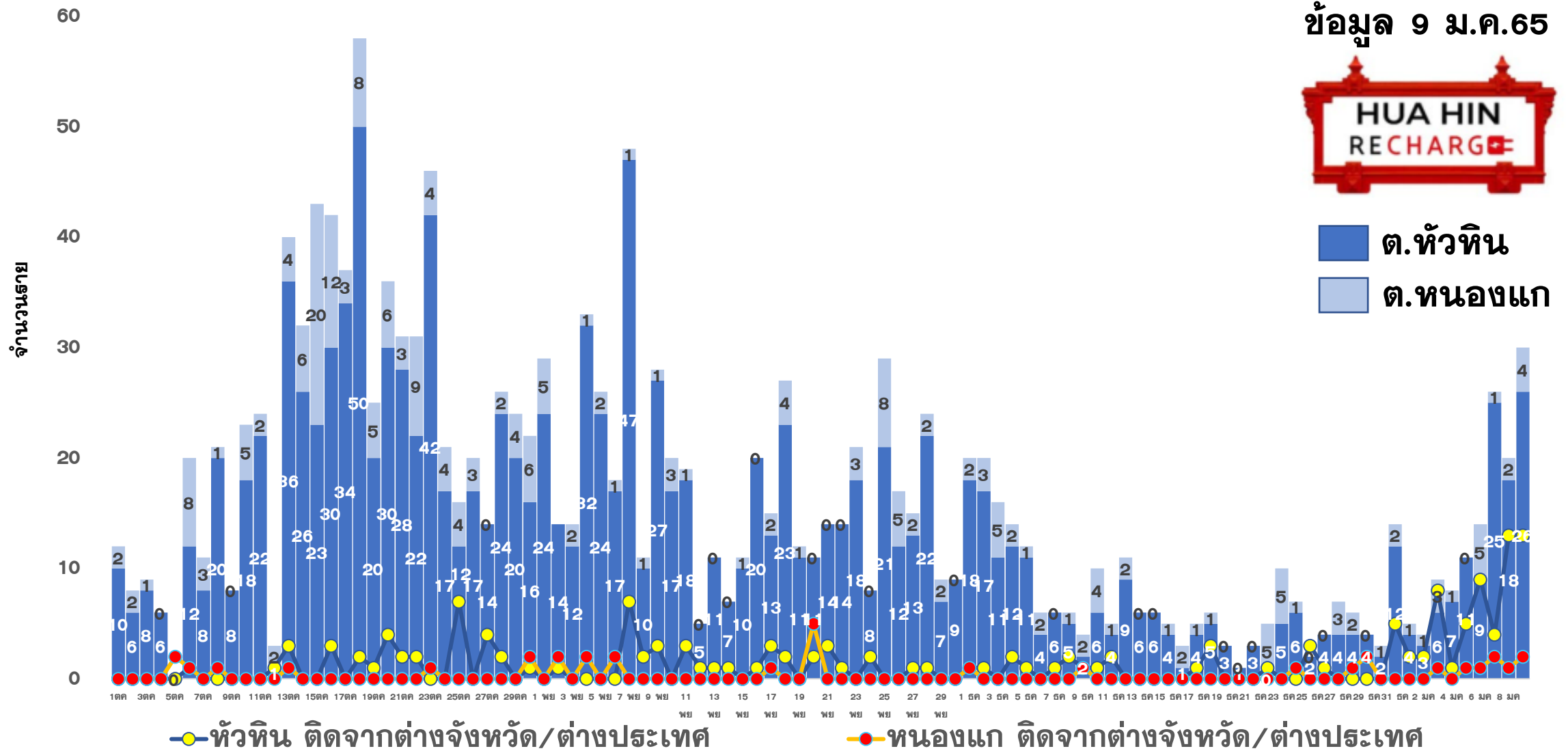



ผลการดำเนินการรับนักท่องเที่ยวต่างชาติ อ.หัวหิน จ.ประจวบคีรีขันธ์



สถานการณ์ COVID-19

ผู้ป่วยวันนี้ ผู้ป่วยสะสม รักษาหาย

106

21,111

20,498



ร้อยละความครอบคลุมวัคซีน

จังหวัด

หัวหิน

เข็ม 1

71.0

89.5

เข็ม 2

66.3

85.7



อัตราการรักษาเตียง

จังหวัด 43.5% หัวหิน 81.0%

รวมเตียงจังหวัด	ทั้งหมด/ใช้ไป	ร้อยละ
แดง	36/4	11.1
เหลือง	200/117	58.5
เขียว	781/321	41.1

จำนวนนักท่องเที่ยวอำเภอหัวหิน สะสม

ตั้งแต่ 1 พ.ย.-8 ม.ค.65

เข้าพักโรงแรม

9,629

ที่มาจากสนามบินต่างๆ

112

จากแบบ ธ.ธ.4

10,573

จำนวนจองห้องพัก Sandbox (คืน)

2,469



ผลการตรวจ COVID-19 นักท่องเที่ยวต่างชาติ

จำนวนนักท่องเที่ยว
รับการตรวจวันนี้

ติดเชื้อจากการตรวจ
ครั้งแรก

ติดเชื้อจากการตรวจ
ครั้งที่ 2

Test & Go

Sandbox

Test & Go

Sandbox

Test & Go

Sandbox

136

47

0

0

9

0

จำนวนตรวจสะสม

ยอดสะสมตรวจติดเชื้อ
ครั้งแรก

ยอดสะสมตรวจติดเชื้อ
ครั้งที่ 2

1,325

857

0

4

42

2



5 ลำดับสูงสุด นทท.

กลุ่ม Sandbox

RUSSIAN	605
BRITISH	49
DANISH	42
AMERICAN	17
AUSTRALIAN	15

มาตรฐานความปลอดภัย
ด้านสุขอนามัยหัวหิน (แห่ง)



132



214

จัดทำโดย
สำนักงานสาธารณสุขจังหวัดประจวบคีรีขันธ์

คลัสเตอร์สะสมของพบ COVID-19 ตั้งแต่ 1 เม.ย.-9 ม.ค.65 จ.ประจวบคีรีขันธ์

อำเภอ	จำนวน Cluster สะสม (10 ราย+)	ควบคุมได้ ภายใน 28 วัน	ร้อยละที่ ควบคุม ได้	Cluster ควบคุมไม่ได้ ใน 28 วัน	จำนวน Cluster ที่พบผู้ป่วยรายสุดท้าย อยู่ในช่วง 14 วัน ก่อนหน้า				
					จำนวน	ควบคุมได้ ภายใน 14 วัน	ร้อยละ	เกิน 14 วัน ไม่ถึง 28 วัน	เกิน 28 วัน
หัวหิน	56	51	91.1	รง.โตล/ชุมชนเนपाल-ไต้รุ่ง / นธ.นายสิบ/ต.ฉัตรไชย/ธธ.ทหาร	4	3	75.0	1 รง ผลไม่กระทบ	0
ปราณบุรี	38	34	89.5	ตลาดฉัตรแก้ว/รง.สยาม รง.เนเชอรัล/รง.ไฮเดอิก	1	0	0.0	1 เรือปลาทูทอง	0
สามร้อยยอด	18	18	100.0	-	4	4	100.0	0	0
กุยบุรี	10	8	80.0	บ้านเพื่อนกุยบุรี/รง.กุยบุรี	1	1	100.0	0	0
เมือง	32	31	96.9	เรือนจำ	1	1	100.0	0	0
ทับสะแก	1	1	100.0	-	1	1	100.0	0	0
บางสะพาน	27	27	100.0	-	1	1	100.0	0	0
บางพานน้อย	10	10	100.0	-	0	0	0.0	0	0
รวม	192	180	93.8	12	13	11	84.6	2	0

แผนที่แสดงคลัสเตอร์ COVID-19 ในจังหวัดประจวบคีรีขันธ์ ข้อมูล 9 ม.ค.65

คลัสเตอร์ที่พบผู้ป่วยในช่วง 14 วันล่าสุด

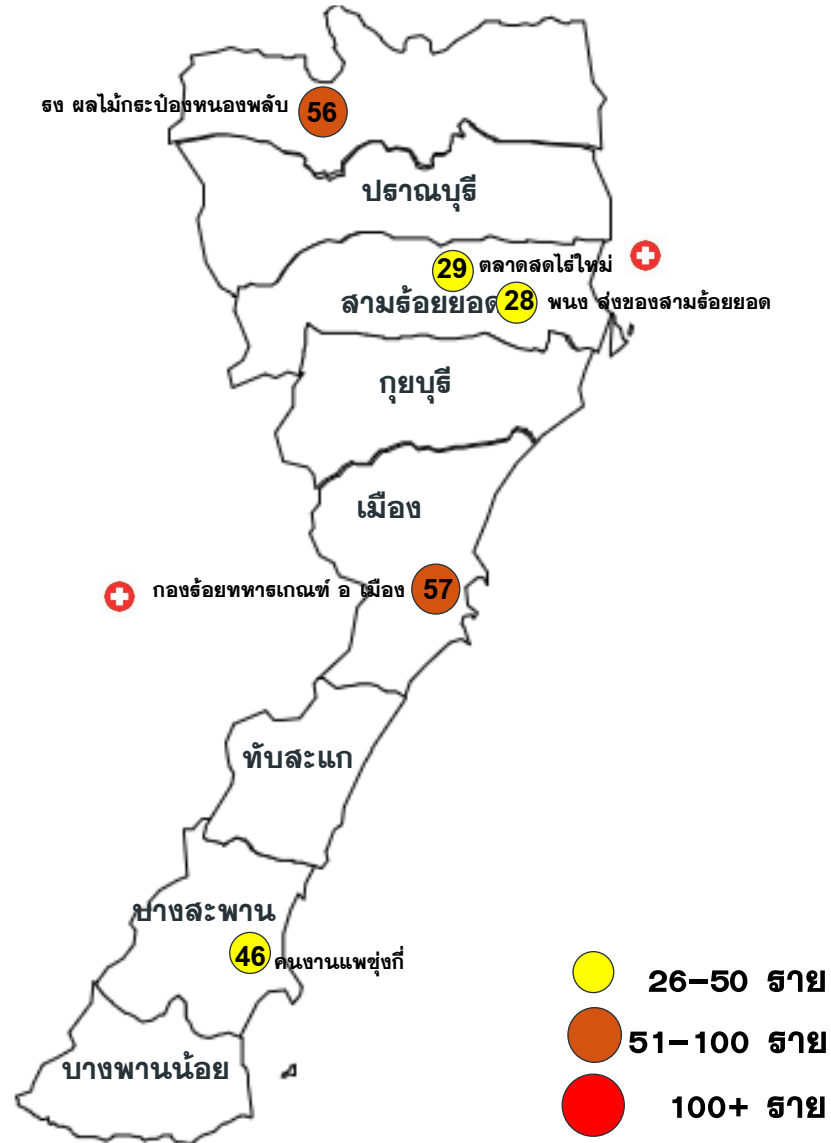

คลัสเตอร์ขนาด 26-100 ราย ขึ้นไป

คลัสเตอร์	ประเภท	จำนวนผู้ป่วย	ศพ.รายสุดท้าย
อ. หนองหญ้าปล้อง	โรงงาน	56	4 มค
กองร้อยทหารเกณฑ์ อ. เมือง	ค่ายทหาร	57(+2)	7 มค

คลัสเตอร์	ประเภท	จำนวนผู้ป่วย	ศพ.รายสุดท้าย
คนงานแพชุงกี	แพปลา	46	27 ธค
พนง. ส่งของ สามร้อยยอด	บริษัท	28	28 ธค
ตลาดสดไทรไหม	ตลาด	29(+2)	7 มค

คลัสเตอร์ที่พบการติดเชื้อส่วนใหญ่เป็น
ชาวต่างด้าว จำนวน 2 แห่ง
จาก 5 แห่ง ร้อยละ 40.0

- ตลาด 1 แห่ง
- โรงงาน 1 แห่ง
- ประมง/โรงแรม 1 แห่ง
- ค่ายทหาร 1 แห่ง
- สถานประกอบการ 1 แห่ง

ความเชื่อมโยงผู้ป่วยรายใหม่วันที่ 9 ม.ค.65 จ.ประจวบคีรีขันธ์

CLUSTER ที่ต้องเฝ้าระวังเป็นพิเศษ

จำนวนผู้ป่วยรายใหม่	106 ราย
เพศชาย	41 ราย
เพศหญิง	65 ราย
สัญชาติไทย	90 ราย
สวีเดน	2 ราย
สวิสเซอร์แลนด์	4 ราย
ออสเตรเลีย	2 ราย
เดนมาร์ก	1 ราย
อังกฤษ	4 ราย
กานา	1 ราย
อเมริกัน	2 ราย
มีอาการ	76 ราย
ไม่มีอาการ	29 ราย
ติดเชื้อในจังหวัด	81 ราย
ติดเชืวนอกจังหวัด	16 ราย
ติดเชื้อต่างประเทศ	9 ราย

Cluster กองร้อยทหารเกณฑ์

จำนวนผู้ป่วยที่เชื่อมโยงทั้งหมด 57 ราย

ละสลม 57 ราย
 รายแรก 20326 เมือง ช ไทย 21 ปี
 ทหารเกณฑ์กองบิน 5 พบเชื้อ 22 ธค

วันนี้ +2 ราย

21042 เมือง ช ไทย 22 ปี
 ทหารเกณฑ์

21043 เมือง ช ไทย 22 ปี
 ทหารเกณฑ์

สัมผัสผู้ป่วยยืนยัน(20326)พักในหอนอนเดียวกัน เข้ารับทหารใหม่ เมื่อวันที่ 1 พ.ย.64 ผลATK- กักตัวครบ 14 วัน
 07/01/2565 ตรวจรอบ 2 กักตัวครบ 13 วันจำนวน 206 ราย ผลออก 92 ราย ผลพบเชื้อ 2 ราย รอผล 114 ราย

Cluster ตลาดสดไร่ใหม่

จำนวนผู้ป่วยที่เชื่อมโยงทั้งหมด 53 ราย

วงที่ 1 ละสลม 29 ราย
 รายแรก 20285 สามร้อยยอด ช ไทย 25 ปี
 ค้าขาย พบเชื้อ 20 ธค

วันนี้ +2 ราย

21030 กุยบุรี ไทย 74 ปี
 ค้าขาย

อยู่ร่วมบ้านทั้งหมด 3 คน อาชีพค้าขาย ขายผักอยู่ตลาดสดไร่ใหม่ สามร้อยยอด ไม่ได้ไปทุกวัน ไปตลาดวันสุดท้ายวันที่ 26 ธ.ค.64 6ม.ค.65 มีอาการเจ็บคอ น้ำมูก ปวดศีรษะ 7ม.ค.65 ATK ผลเป็นบวก และ PCR พบเชื้อ 8 ม.ค.65

21031 กุยบุรี ไทย 36 ปี
 ค้าขาย/ทำไร่

อยู่ร่วมบ้านทั้งหมด 3 คน อาชีพค้าขาย และทำไร่ ขายผักอยู่ตลาดสดไร่ใหม่ สามร้อยยอด ไม่ได้ไปทุกวัน ไปตลาดวันสุดท้ายวันที่ 26 ธ.ค.64 ตลาดปิดวันที่ 27ธ.64 6 ธ.ค.64 มีอาการเจ็บคอ มีน้ำมูก ปวดศีรษะ 7 ม.ค.65 ATK ผลเป็นบวก และ PCR พบเชื้อ 8ม.ค.65

วงที่ 2 ละสลม 22 ราย

วงที่ 3 ละสลม 2 ราย

ผู้ป่วยรายใหม่

มีอาการ ไม่มีอาการ

ความเชื่อมโยงผู้ป่วยรายใหม่วันที่ 9 ม.ค.65 จ.ประจวบคีรีขันธ์

CLUSTER ที่ต้องเฝ้าระวังเป็นพิเศษ

Cluster ครอบครัวยุคดาวสวนอาหารบ่อนไก่

จำนวนผู้ป่วยที่เชื่อมโยงทั้งหมด 10 ราย

ละสม 10 ราย

รายแรก 20832-20836 ทับสะแก ส้มตำในครอบครัว

พบเชื้อ 5 มค

วันนี้ +3 ราย

 **21093** หัวหิน 12 ปี
นักเรียน ร.ร.เขาพิทักษ์

ผ.ป.อาศัยอยู่กับแม่(ผป.20908)
25ธ.ค.64 ช่วงเข้าอยู่บ้าน 21.00น. ไปทานอาหารที่สวนอาหารบ้านคุณพ่อกับแม่(ผป.20908)และญาติ(20906,20907,20909,20910,20911)
26ธ.ค.64 18.30-20.00น. ไปช่วยแม่(ผป.20908)ขายของแถวสวนอาหารบ้านคุณพ่อ
27-30ธ.ค.64 08.00-16.00น. ไปเรียนที่ ร.ร.เรียนเขาพิทักษ์ ชั้นป.6/2 มีเพื่อนร่วมชั้น 10 คน
31ธ.ค.64 ช่วงเข้าอยู่บ้าน 21.00น. ไปเคาท์ดาวนที่สวนอาหารบ้านคุณพ่อกับแม่(ผป.20908)และญาติ(20906,20907,20909,20910,20911)
12-3 ม.ค.65 เหมือนวันที่ 26 ธ.ค.64
4 ม.ค.65 ไปเรียนที่โรงเรียนมีการตรวจ ATK ให้ ไม่พบเชื้อ
5-6ม.ค.65 ทราบผลแม่(ผป.20908)ว่าพบเชื้อ
7ม.ค.65 เดินทางมาตรวจหาเชื้อโควิด-19
8ม.ค.65 เจ้าหน้าที่โทรแจ้งว่าพบเชื้อ

 **21094** หัวหิน 47 ปี
ร้านนวดสลาย

ผู้ป่วยพักอาศัยอยู่ร้านนวดสลาย
25-29 ธ.ค. 10.00-20.00 น. เปิดร้านนวด ช่วงนี้ไม่มีลูกค้า ช่วงที่มีลูกค้าจะนวดใส่ mask
30 ธ.ค. เปิดร้านตามปกติ 19.00-00.00 น. เดินทางไปดูคอนเสิร์ตที่สวนอาหารบ่อนไก่บ้านคุณพ่อ กับเพื่อนทั้งหมด 5 คน(หนึ่งในนั้นเป็น ผป.20908, 20909 และ 20912) ตีมสังสรรค์ร่วมกัน พูดคุยกัน ไม่ใส่ mask
31 ธ.ค. เปิดร้านตามปกติ
1 ม.ค.65 จัดปาร์ตี้ที่ ร้านนวด(ไม่ทราบชื่อ) เขาพิทักษ์ ช.9 กับเพื่อนกลุ่มเดิม 5 คน(ผป.20908, 20909 และ 20919) ตีมสังสรรค์ร่วมกัน พูดคุยกัน ไม่ใส่ mask
2-5 ม.ค.65 เปิดร้านตามปกติ วันที่ 4 ม.ค.65 ทราบเพื่อน(ผป.20912) ตรวจ ATK เป็นบวก ตนเองจึงตรวจ ATK แบบน้ำลาย ผลเป็นลบ
6 ม.ค.65 ทราบผลการตรวจของเพื่อน(ผป.20912, 20908 และ 20909) พบเชื้อ
7 ม.ค. เดินทางไปตรวจยืนยัน PCR ที่ รพ.หัวหิน
8 ม.ค. ทราบผล PCR +

 **21095** หัวหิน 39 ปี

25ธ.ค.64 ช่วงเข้าอยู่บ้าน 21.00น.ไปทานข้าวที่สวนอาหารบ้านคุณพ่อคนเดียว
27ธ.ค.64 ไปซื้อข้าวแถวบ่อนไก่
28ธ.ค.64 ไปคุยกับเพื่อน(ผป.20909)ที่ร้านนวด OK มาสาจ
31 ธ.ค.64 21.00-01.00น. ไปเคาท์ดาวนที่มีการตีสังสรรค์ที่สวนอาหารบ้านคุณพ่อกับเพื่อน(ผป.20906,20907,20908,20910,20911)
4ม.ค.65 ไปซื้อข้าวแถวบ่อนไก่แวะคุยกับเพื่อน(ผป.20909)
5ม.ค.65 เพื่อน(ผป.20911) บอกว่าตรวจ ATK พบเชื้อ ตนเองจึงทำการตรวจ ATK พบเชื้อ
6ม.ค.65 กักตัวอยู่บ้านไม่มีรถไปตรวจ
7ม.ค.65 มาตรวจหาเชื้อโควิด-19
8ม.ค.65 พบเชื้อ

ผู้ป่วยรายใหม่

ความเชื่อมโยงผู้ป่วยรายใหม่วันที่ 9 ม.ค.65 จ.ประจวบคีรีขันธ์

CLUSTER ที่ต้องเฝ้าระวังเป็นพิเศษ

Clusterเครือข่ายอาหารตามสั่ง ม.2 ต.กุยบุรี

จำนวนผู้ป่วยที่เชื่อมโยงทั้งหมด 10 ราย

ละสลม 10 ราย

รายแรก 20826, 20827, 20828, 20829
กุยบุรี (สัมผัสในครอบครัว) พบเชื้อ 5 มค

วันนี้ +5 ราย



21032 กุยบุรี ไทย 38 ปี

รับจ้าง

สัมผัสกับญาติผู้ป่วย 20826, 20827, 20828, 20829, 20967
ไปบ้านแม่ทุกวันตั้งแต่วันที่ 31 ธ.ค.64 ถึงวันที่ 3 ม.ค.65 .
อาศัยร่วมบ้านเดียวกันทั้งหมด 6 คน อาชีพรับจ้าง ช่วงนี้
ว่างไม่ได้ทำงาน , ไม่มีอาการป่วย

4 ม.ค.65 ATK ผลเป็นบวก

7 ม.ค.65 ตรวจ PCR

8 ม.ค. 65 ผลพบเชื้อ



21033 กุยบุรี ไทย 1 ปี

สัมผัสกับญาติผู้ป่วย 20826, 20827, 20828, 20829, 20967
ไปบ้านย่าทุกวันตั้งแต่วันที่ 31 ธ.ค.64 ถึงวันที่ 3 ม.ค.65 .
อาศัยร่วมบ้านเดียวกันทั้งหมด 6 คน
4 ม.ค.65 ATK ผลเป็นบวก

7 ม.ค.65 ตรวจ PCR มีอาการไข้ ไอ น้ำมูกใส

8 ม.ค. 65 ผลพบเชื้อ



21036 กุยบุรี ไทย 28 ปี

สัมผัสกับญาติผู้ป่วย 20826, 20827, 20828, 20829, 20967
อาศัยร่วมบ้านเดียวกัน 6 คน ,อาชีพแม่บ้านอยู่บ้านตลอด
ไม่ได้ไปไหน

4 ม.ค.65 ATK ผลเป็นบวก

7 ม.ค.65 ตรวจ PCR มีอาการจุกไม่ไต่กลิ่น ปากไม่รับรส
น้ำมูกใส

8 ม.ค. 65 ผลพบเชื้อ



21034 กุยบุรี ไทย 12 ปี

นักเรียน

7 ม.ค.65 ตรวจ PCR มีอาการไข้ ปากไม่รับรส



21035 กุยบุรี ไทย 8 ปี

นักเรียน

7 ม.ค.65 มีอาการคัดจมูก ปวดเมื่อย
ผ.รายที่ 21034-21035 สัมผัสกับญาติผู้ป่วย
20826, 20827, 20828, 20829, 20967 อาศัยร่วมบ้านเดียวกัน
6 คน , เป็นนักเรียน อยู่ชั้นป.6 ฐ.วัดกุยบุรี โรงเรียนปิต
28 ธค - 17 มค ตามมติของอำเภอ ไม่ได้ไปธ.ตั้งแต่วันที่
30ธ.ค.64 ,ไปบ้านย่าทุกวันตั้งแต่วันที่ 31ม.ค.65 ถึงวันที่ 3
ม.ค.65

4 ม.ค.65 ATK ผลเป็นบวก

7 ม.ค.65 ตรวจ PCR

8 ม.ค. 65 ผลพบเชื้อ

Cluster โรงงาน ต.ศาลาลัย

จำนวนผู้ป่วยที่เชื่อมโยงทั้งหมด 12 ราย

วงที่ 1

ละสลม 10 ราย

รายแรก 20589 กุยบุรี ญ ไทย 42 ปี
พนักงานโรงงานโรงงานสามร้อยยอด จำกัด
พบเชื้อ 28 ธค

วันนี้ +1 ราย

วงที่ 2

ละสลม 2 ราย



21029 กุยบุรี ไทย 75 ปี

สัมผัสร่วมบ้านกับผู้ป่วย(ลูกสาว) 20589 อยู่ร่วมบ้าน
ทั้งหมด 2 คน อาชีพแม่บ้าน อยู่บ้านทุกวันไม่ได้ไปไหน .
6ม.ค.65 มีอาการไข้ เจ็บคอ มีน้ำมูก
7ม.ค.65 ATK ผลเป็นบวก และPCR พบเชื้อ 8 ม.ค.65

ผู้ป่วยรายใหม่



มีอาการ ไม่มีอาการ

ความเชื่อมโยงผู้ป่วยรายใหม่วันที่ 9 ม.ค.65 จ.ประจวบคีรีขันธ์

CLUSTER ที่ต้องเฝ้าระวังเป็นพิเศษ

Clusterเครือญาติสังสรรค์ปีใหม่ ต.อ่างทอง

จำนวนผู้ป่วยที่เชื่อมโยงทั้งหมด 24 ราย

สะสม 24 ราย

รายแรก 20832-20836 ทับสะแก สัมผัสในครอบครัว
พบเชื้อ 5 มค

วันนี้ +14 ราย



ชาย 5 ราย หญิง 3 ราย
21020-21028 ทับสะแก

สัญชาติไทย

มีอาการ 3 ราย ไม่มีอาการ 6 ราย

- 31 ธค ไปร่วมงานเลี้ยงปีใหม่ ที่บ้าน ม.8 ต.อ่างทอง
- 4 มค ทราบข่าวคนที่ไปงานเลี้ยง ATK ผล positive
- 7 มค ไปตรวจ RT-PCR รพ.ทับสะแก ตามนัด
- 8 มค ผลตรวจยืนยันพบเชื้อโควิด19



ชาย 2 ราย หญิง 3 ราย
21098-21102 หัวหิน

สัญชาติไทย

มีอาการ 4 ราย ไม่มีอาการ 1 ราย

- 30/12/21-3/1/22 เดินทางไปบ้านญาติที่อ.ทับสะแก (หนึ่งในนั้น มีผป.20832,20833) ทานอาหารร่วมกัน พูดคุยกัน จากนั้นวันที่ 3/1/22 เดินทางกลับบ้านที่หัวหิน
- 4/1/22 ทราบผลตรวจ ATK ของญาติ (ผป.20832) พบเชื้อ ตนจึงตรวจ ATK ไม่พบเชื้อ
- 5/1/22 ทราบผลตรวจ PCR ของญาติ(ผป.20832, 20833) พบเชื้อ
- 6/1/22 กักตัว เจ้าหน้าที่รพ.หัวหิน โทรมัดให้ตรวจ PCR เนื่องจากเป็น HR ของ (ผป.20832,20833)
- 7/1/22 ไปตรวจ PCR ที่รพ.หัวหิน
- 8/1/22 เจ้าหน้าที่แจ้งผลตรวจ พบเชื้อ

ผู้ป่วยรายใหม่

ความเชื่อมโยงผู้ป่วยรายใหม่วันที่ 9 ม.ค.65 จ.ประจวบคีรีขันธ์

ผู้ป่วยที่ตรวจพบใหม่จากการเฝ้าระวัง

ผู้ป่วยรายใหม่

 **21045** บางสะพาน ไทย 28 ปี
เจ้าหน้าที่ รพ.สต.บางสะพาน

มาทำงานช่วงเทศกาลปีใหม่ที่รพ.สต.วันที่ 31 ธ.ค. 64 - 2 มค 65
31 ธ.ค.64รับประทานอาหารร่วมกับเพื่อนที่มีผล ATK+ ที่อ.บางสะพาน
3 มค 65 หยุดงาน
4-5 มค มาทำงานตามปกติ ไม่ได้ตรวจ ATK ก่อนเข้าทำงาน
5 ม.ค.65 มีอาการไข้ ไอ เจ็บคอ มีเสมหะ ปวดศีรษะ
6 ม.ค.65 หยุดงาน ตรวจ ATK+
7 ม.ค.65 ตรวจ PCR ที่ รพ.บางสะพาน ผลพบเชื้อ

 **21046** บางสะพาน ไทย 30 ปี
จนท.รพ.สต.ทุ่งขี้ด้าย

สัมผัสแม่ (ผป.จ.ชุมพร)ให้ประวัติ วันที่ 30 ธ.ค.64 เดินทาง
กลับบ้านเกิด ที่บ้าน ม.5 ต.เขาค่าย อ.สวี จ.ชุมพร ไปพักที่บ้าน
กับแม่ (แม่มีอาการป่วยแต่ไม่ได้ไปพบแพทย์ตอนแรก เพิ่ง
ทราบผลพร้อมกัน ตอนนี้รักษาที่ รพ.สวี)
3 ม.ค.65 เดินทางกลับบางสะพาน ตรวจ ATK ครั้งแรก ผลลบ
4-5 มค 65 มาทำงานตามปกติ
6 ม.ค.65 มีอาการ ไอ มีเสมหะ จึงตรวจ ATK ซ้ำ ผลบวก
7 ม.ค.65 ตรวจ RT PCR ผลพบเชื้อ

ความเชื่อมโยงผู้ป่วยรายใหม่วันที่ 9 ม.ค.65 จ.ประจวบคีรีขันธ์

ผู้ป่วยสัมพันธ์กับเหตุการณ์ก่อนหน้า (HR)	ผู้ป่วย			
	วงที่ 1	วงที่ 2	วงที่ 3	สะสม (ราย)
รายแรก 20785 ทับสะแก ญ ไทย 33 ปี รับจ้าง พบเชื้อ 3 มค (+1)	PK21019			2
รายแรก 20822 เมือง ช ไทย 28 ปี สถาปัตย์ พบเชื้อ 4 มค (+2)	PK21040 PK21039 PK20953			4
รายแรก 20952 เมือง ช ไทย 18 ปี นักเรียน ธร.หัวากอวิทยา พบเชื้อ 6 มค (+1)	PK21040			2
รายแรก 20896,20899 เมือง 20897 เมือง รั้งจ่างดูแลเด็ก, 20898,20900นักเรียน พบเชื้อ 5 มค (+1)	PK21044			6
รายแรก 20657,20658 บางสะพาน พบเชื้อ 29 ธค (+2)	PK21048 PK21049 PK20710 PK20711 PK20712 PK20713			8
รายแรก 20883 ปราณบุรี ช ไทย 8 ปี นักเรียนธ.บ้านหนองตาเย็น พบเชื้อ 6 มค (+1)	PK21053			2
รายแรก 20882 ปราณบุรี ช ไทย 20 ปี นักศึกษา ม.ราชมงคค อ.หัวหิน พบเชื้อ 5 มค (+1)	PK21054			2
รายแรก 20852-20853 หัวหิน เจ้าของร้านเสริมสวยประเสริฐชาลอน 20854 พณง.ร้านอาหารกอดหัวหิน พบเชื้อ4 มค (+2)	PK21063 PK21064 PK21001 PK20904 PK20905			8

ความเชื่อมโยงผู้ป่วยรายใหม่วันที่ 9 ม.ค.65 จ.ประจวบคีรีขันธ์

ผู้ป่วยสัมพันธ์กับเหตุการณ์ก่อนหน้า (HR)	ผู้ป่วย			
	วงที่ 1	วงที่ 2	วงที่ 3	สะสม (ราย)
รายแรก 20985 หัวหิน ญ ไทย 32 ปี ชายของออนไลน์ (วิกตม) พบเชื้อ 6 มค (+1)	PK21065			2
รายแรก 20865 หัวหิน ญ ไทย 22 ปี แอดมินเพจชายออนไลน์ พบเชื้อ 4 มค (+2)	PK21078 PK21079			3
รายแรก 20753-20756 หัวหิน ลัมผัสใน ครอบครัว พบเชื้อ 1 มค (+1)	PK21082 PK20953	PK20866		7
รายแรก 20969 หัวหิน ญ ไทย 24 ปี เจ้าหน้าที่ห้องปฏิบัติการ พบเชื้อ 6 มค (+2)	PK21088 PK21089			3
รายแรก 20970 ญ ไทย 56 ปี แคตตี้ ที่สนามกอล์ฟบ้านเย็น พบเชื้อ 6 มค (+3)	PK21090 PK21091 PK21092			4
รายแรก 20761 หัวหิน ญ ไทย 2 ปี พบเชื้อ 1 มค (+1)	PK21096 PK20771 PK20811 PK20812 PK20813			6
รายแรก 20625 หัวหิน ญ ไทย 25 ปี นักศึกษา เรียงออนไลน์ พบเชื้อ 29 ธค (+1)	PK21097 PK20862 PK20863 PK20864			5
รายแรก 20809 หัวหิน ช อังกฤษ 59 ปี พบเชื้อ 3 มค (+2)	PK21106 PK21107 PK20926			4
รายแรก 21014 ญ ไทย 65 ปี 21015 ช เบลเยี่ยม 79 ปี หัวหิน พบเชื้อ 6 มค (+2)	PK21109 PK21110			4

ความเชื่อมโยงผู้ป่วยรายใหม่วันที่ 9 ม.ค.65 จ.ประจวบคีรีขันธ์

	ผู้ป่วย			
	วงที่ 1	วงที่ 2	วงที่ 3	สะสม (ราย)
ผู้ป่วยที่ตรวจพบใหม่จากการเฝ้าระวัง (+26)	PK21018, PK21037, PK21038 PK201052, PK21055 PK21056 PK21057 PK21058, PK21059, PK21066, PK21067 PK21068, PK21069, PK21074, PK21075, PK21077, PK21080 PK21081 (สัมผัสศพ.ชลบุรี) PK21083 (สัมผัสศพ.ชลบุรี) PK21085, PK21086 PK21087, PK21104, PK21112,PK21113, PK21114			
ผู้ป่วยที่พบใหม่ติดต่อจากต่างจังหวัด (+15)	PK21047, PK21050 PK21051, PK21060, PK21061, PK21062, PK21070 PK21071 PK21072 (สัมผัส 21070-21071), PK21073, PK21076, PK21084, PK21103, PK21105, PK21108, PK21111			
ผู้ป่วยที่พบใหม่ติดต่อจากต่างประเทศ (+9)	PK21115, PK21116, PK21117 PK21118, PK21119 PK21120, PK21121 PK21122, PK21123			

ตรวจชาวต่างด้าวที่ถูกจับกุมกรณีหลบหนีเข้าเมือง เร่ร่อน และชาวไทยลักลอบข้ามแดนจากเมียนมา

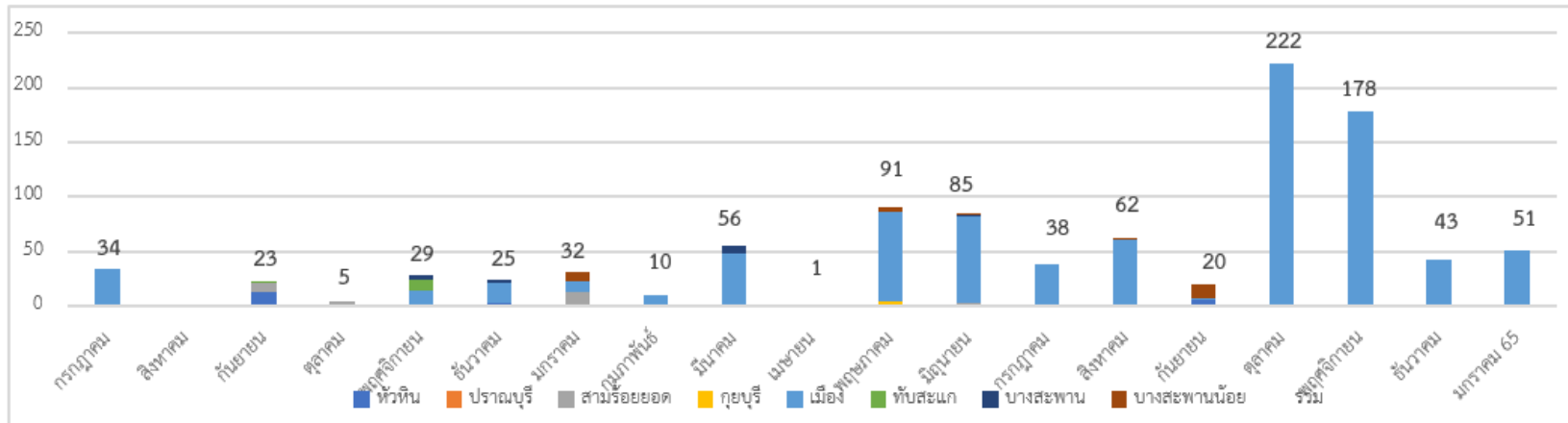

ตั้งแต่ 13 ก.ค 63-8 ม.ค.65

จำนวน 112 เหตุการณ์

จำนวน 1,005 ราย

พบผู้ติดเชื้อ 92 ราย (ระลอกใหม่ 88 ราย)

เหตุการณ์ล่าสุด เดือน มกราคม 2565	ตรวจ RT-PCR	ผลตรวจ
2 ม.ค.65 กรณีชาวเมียนมา หลบหนีเข้าเมือง จับได้ที่ ม.10 บ้านคอกช้าง ต.บ่อนอก อ.เมือง เดินทางมาจาก ย่างกุ้ง 14 ราย ทวาย 21 ราย เมะล่าย 4 ราย มะโค 3 ราย ผู้นำพา 2 ราย	44	ไม่พบเชื้อ
5 ม.ค.65 กรณีชาวเมียนมา หลบหนีเข้าเมือง จับได้ที่ บริเวณหลังวัดด่านสิงขร ต.คลองวาฬ อ.เมือง เดินทางมาจาก มะริด 3 ราย ผู้นำพา 2 ราย	5	ไม่พบเชื้อ
8 ม.ค.65 กรณีชาวเมียนมา หลบหนีเข้าเมือง จับได้ที่ บริเวณหลังวัดรัตนวิเวก ม.6 ต.คลองวาฬ อ.เมือง เดินทางมาจาก มะริด 2 ราย	2	รอผล





ขอเชิญชวนผู้ที่มีอายุมากกว่า 60 ปีขึ้นไป ผู้ป่วยโรคเรื้อรัง 7 กลุ่มโรค



- ❌ โรคทางเดินหายใจเรื้อรัง, โรคหัวใจและหลอดเลือด
- ❌ โรคไตวายเรื้อรัง, โรคหลอดเลือดสมอง
- ❌ โรคอ้วน, โรคมะเร็ง, โรคเบาหวาน



VACCINATION
COVID-19

ฉีดวัคซีนป้องกันโรคโควิด 19

ช่วยลดความเสี่ยงอาการรุนแรงและการเสียชีวิต

ผู้ที่ฉีดครบ 2 เข็มนานกว่า 3 เดือน
ต้องฉีดเข็มกระตุ้นเพื่อเพิ่มภูมิคุ้มกัน

ติดต่อรับวัคซีนได้ที่สถานพยาบาลของกระทรวงสาธารณสุขใกล้บ้าน