



ศูนย์ปฏิบัติการภาวะฉุกเฉินด้านการแพทย์และสาธารณสุข
สำนักงานสาธารณสุขจังหวัดพระจวบคีรีขันธ์
กรณี โรคติดเชื้อไวรัสโคโรนา 2019

ฉบับที่ 712 EOC ครั้งที่ 410 วันที่ 30 มกราคม 2565 เวลา 09.00 น.

OMICRON
SARS-COV-2 VARIANT

code: B.1.1.529





รายงานสถานการณ์ COVID-19 ประจวบคีรีขันธ์

ประจวบคีรีขันธ์ ตั้งแต่ 1 ม.ค.-30 ม.ค.2565

รายใหม่วันนี้

+75

ในจังหวัด 70 นอกจังหวัด 5

จำนวนผู้ป่วยสะสม

1,956

รักษาหาย

1,252

(64.0%)

เสียชีวิต

3(+0)

(0.2%)

ผลงานการฉีดวัคซีน



รวมฉีดเพิ่ม 0 โดส
รวมฉีดแล้ว 922,854 โดส

ระบบเฝ้าระวังฯ

73

ระบบเฝ้าระวังและ
บริการสะสม

1,860



การใช้เตียงรักษาผู้ป่วย

เรือนจำ

0

เรือนจำสะสม

0

หลบหนีเข้าเมือง

1

หลบหนีเข้าเมืองสะสม

3

ติดจากต่างประเทศ

1

ติดจากต่างประเทศสะสม

93

ทั้งหมด

ใช้ไป

คงเหลือ

อัตราครองเตียง

1,316

390

926

29.6

ระดับเตียงตามความรุนแรงของโรค

สาย

ระดับ

0

(Home isolation&community isolation)

300

ระดับ

1

(ไม่ใช้ Oxygen)

385

ระดับ

2.1

(ใช้ oxygen low flow)

3

ระดับ

2.2

(ใช้ oxygen high flow)

1

ระดับ

3

(ใส่ท่อ & เครื่องช่วยหายใจ)

1

จำนวนผู้ป่วยสะสมตั้งแต่ปี 2563

ป่วย

รักษาหาย

เสียชีวิต

22,628

21,837 (96.5%)

127 (0.6%)

ตรวจ ATK พบเชื้อวันนี้

36

จำนวน ATK พบเชื้อสะสม

595



เข็มที่ 1

+150 สาย



ร้อยละ 71.8
ของประชากร

สะสม 415,297 สาย



เข็มที่ 2

+221 สาย



ร้อยละ 67.9
ของประชากร

สะสม 392,348 สาย



เข็มที่ 3

+1,498 สาย



ร้อยละ 18.7
ของประชากร

สะสม 108,183 สาย



เข็มที่ 4

+65 สาย



ร้อยละ 1.2
ของประชากร

สะสม 7,026 สาย

แนวโน้มผู้ป่วย COVID-19 ตามวันเริ่มป่วย จำแนกประเภทความเสี่ยง

ตั้งแต่ 25 มี.ค.-30 ม.ค.65

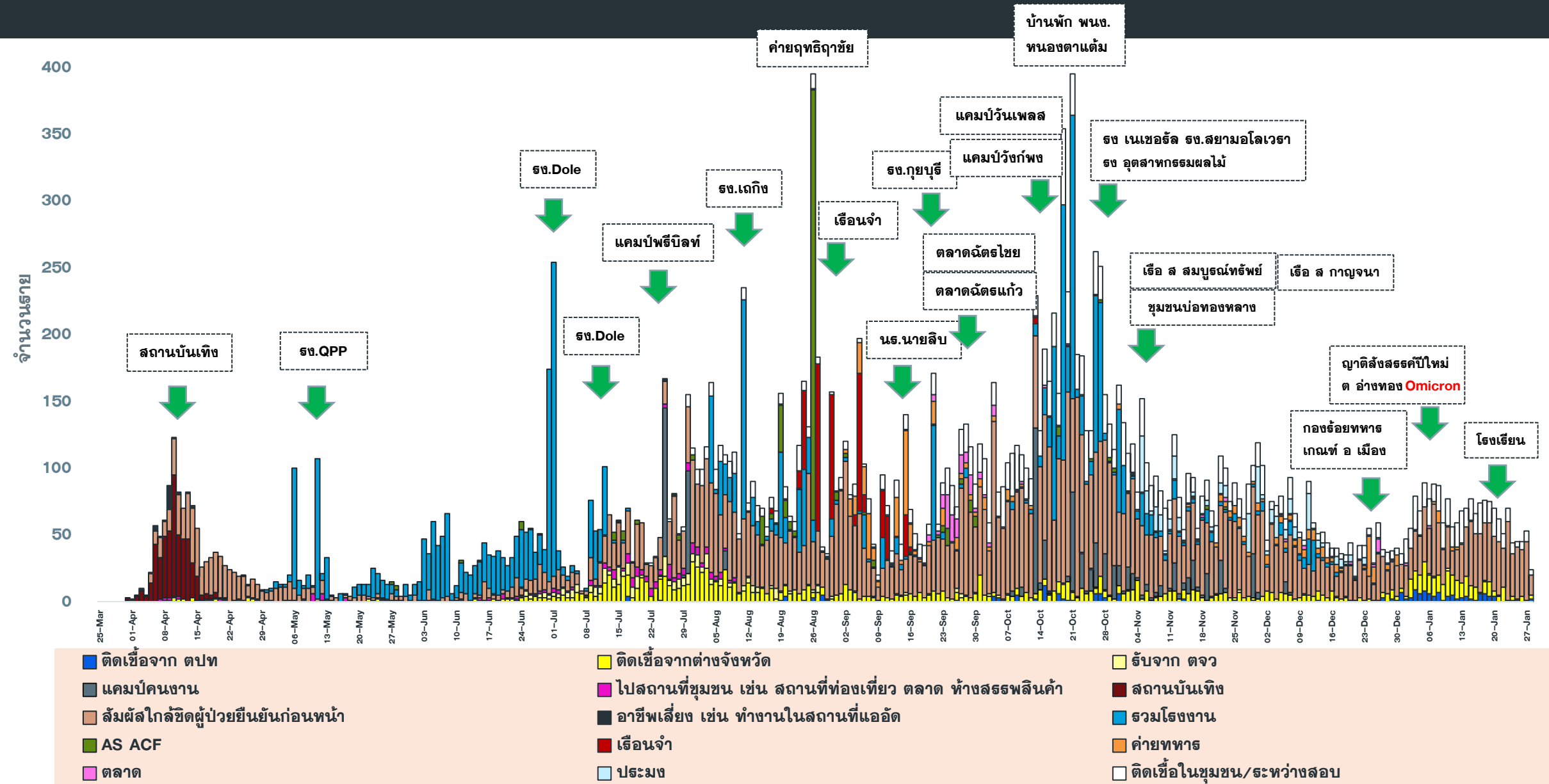

จำนวนผู้ป่วย COVID-19 รายอำเภอ จ.ประจวบคีรีขันธ์ ตามวันที่รายงาน

ข้อมูล 30 ม.ค. 65

อำเภอ	ผป.สะสม ตั้งแต่ ม.ค.	จำนวนผู้ป่วยในช่วง 14 วันล่าสุด								
		ผป.สะสม 7 วัน ก่อนหน้า <small>16-22 มค</small>	23 ม.ค.	24 ม.ค.	25 ม.ค.	26 ม.ค.	27 ม.ค.	28 ม.ค.	29 ม.ค.	ผป.สะสม 14 วัน ล่าสุด
หัวหิน	959	240	21	40	25	31	28	25	22	432
ปราณบุรี	220	71	5	8	13	5	9	17	4	132
สามร้อยยอด	155	36	9	0	12	8	0	7	2	74
กุยบุรี	54	20	8	1	2	0	0	0	0	31
เมือง	235	71	11	9	9	1	15	19	13	148
ทับสะแก	88	30	2	0	0	6	3	1	0	42
บางสะพาน	111	11	1	8	2	5	6	4	27	64
บางพานน้อย	38	10	2	1	0	2	1	0	5	21
เรื่อนจำ	0	0	0	0	0	0	0	0	0	0
หลบหนีเข้าเมือง	3	0	0	0	0	1	0	0	1	2
ต่างประเทศ	93	22	1	0	0	0	0	0	1	24
รวม	1,956	511	60	67	63	59	62	73	75	970

แนวโน้มผู้ป่วยรายวัน COVID-19 ตำบลพื้นที่ HUAHIN RECHARGE

(ต.หัวหิน และ ต.หนองแก) ตั้งแต่ 1 ตุลาคม 64

ข้อมูล 30 ม.ค.65

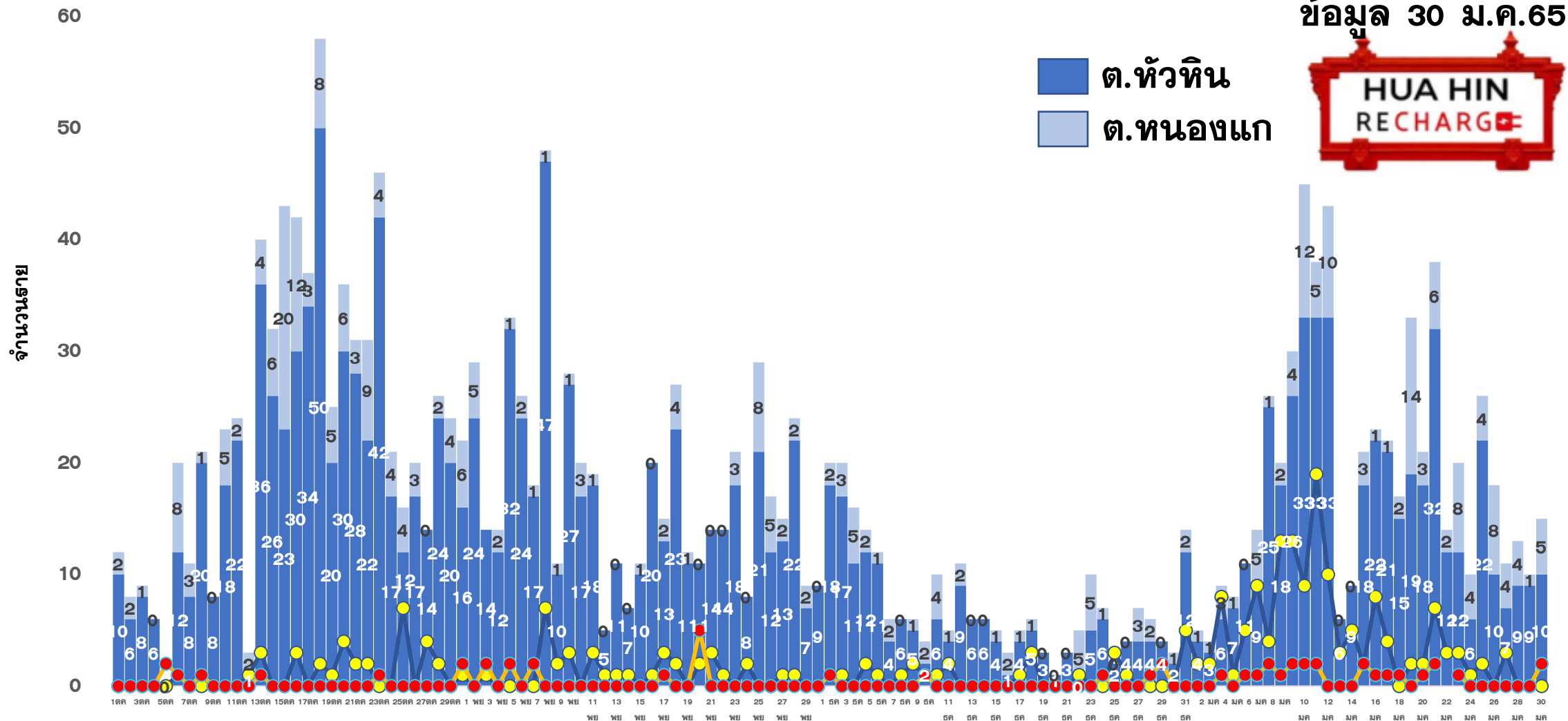

■ ต.หัวหิน
■ ต.หนองแก



●-หัวหิน ติดจากต่างจังหวัด/ต่างประเทศ

●-หนองแก ติดจากต่างจังหวัด/ต่างประเทศ



ผลการดำเนินการรับนักท่องเที่ยวต่างชาติ อ.หัวหิน จ.ประจวบคีรีขันธ์



สถานการณ์ COVID-19

ตั้งแต่ 1 ม.ค.65

ผู้ป่วยวันนี้ ผู้ป่วยสะสม รักษาหาย

75

1,956

1,252



ร้อยละความครอบคลุมวัคซีน

จังหวัด

หัวหิน

เข็ม 1

71.8

90.5

เข็ม 2

67.9

87.2



การใช้เตียงรักษาผู้ป่วย

ทั้งหมด	ไข้ไป	คงเหลือ	อัตราครองเตียง
จังหวัด			
1,316	390	926	29.6
หัวหิน			
263	45	218	17.1



จำนวนนักท่องเที่ยวอำเภอหัวหิน สะสม

ตั้งแต่ 1 พ.ย.-29 ม.ค.65

เข้าพักโรงแรม

14,222

จากแบบ ธ.ธ.4

14,387

จำนวนจองห้องพัก Sandbox (คืน)

2,964



ผลการตรวจ COVID-19 นักท่องเที่ยวต่างชาติ

จำนวนนักท่องเที่ยว รับการตรวจวันนี้	ติดเชื้อจากการตรวจ ครั้งแรก		ติดเชื้อจากการตรวจ ครั้งที่ 2	
	Test & Go	Sandbox	Test & Go	Sandbox
	8	0	0	0
จำนวนตรวจสะสม	ยอดสะสมตรวจติดเชื้อ ครั้งแรก		ยอดสะสมตรวจติดเชื้อ ครั้งที่ 2	
	2,716	1048	0	4
			95	5



5 ลำดับสูงสุด นทท.

กลุ่ม Sandbox

RUSSIAN	711
BRITISH	74
DANISH	47
FINNISH	25
GERMAN	21

มาตรฐานความปลอดภัย
ด้านสุขอนามัยหัวหิน (แห่ง)



175



312



121

จัดทำโดย
สำนักงานสาธารณสุขจังหวัดประจวบคีรีขันธ์

คลัสเตอร์สะสมของพบ COVID-19 ตั้งแต่ 1 เม.ย.-30 ม.ค.65 จ.ประจวบคีรีขันธ์

อำเภอ	จำนวน Cluster สะสม (10 ราย+)	ควบคุมได้ ภายใน 28 วัน	ร้อยละที่ ควบคุม ได้	Cluster ควบคุมไม่ได้ ใน 28 วัน	จำนวน Cluster ที่พบผู้ป่วยรายสุดท้าย อยู่ในช่วง 14 วัน ก่อนหน้า				
					จำนวน	ควบคุมได้ ภายใน 14 วัน	ร้อยละ	เกิน 14 วัน ไม่ถึง 28 วัน	เกิน 28 วัน
หัวหิน	58	53	91.4	ธง.โดล/ชุมชนเนपाल-ใต้รุ่ง / นธ.นายสิบ/ต.ฉัตรไชย/ธธ.ทหาร	2	2	100.0	0	0
ปราณบุรี	39	35	89.7	ตลาดฉัตรแก้ว/ธง.สยาม ธง.เนเชอรัล/ธง.ไฮเดอ	1	1	100.0	0	0
สามร้อยยอด	23	23	100.0	—	5	5	100.0	0	0
กุยบุรี	11	9	81.8	บ้านเพื่อนกุยบุรี/ธง.กุยบุรี	1	1	100.0	0	0
เมือง	33	32	97.0	เรือนจำ	0	0	0.0	0	0
ทับสะแก	3	3	100.0	—	2	2	100.0	0	0
บางสะพาน	29	29	100.0	—	2	2	100.0	0	0
บางพานน้อย	10	10	100.0	—	0	0	0.0	0	0
รวม	206	194	94.2	12	12	12	100.0	0	0

แผนที่แสดงคลัสเตอร์ COVID-19 ในจังหวัดประจวบคีรีขันธ์ ข้อมูล 30 ม.ค.65

คลัสเตอร์ที่พบผู้ป่วยในช่วง 14 วันล่าสุด

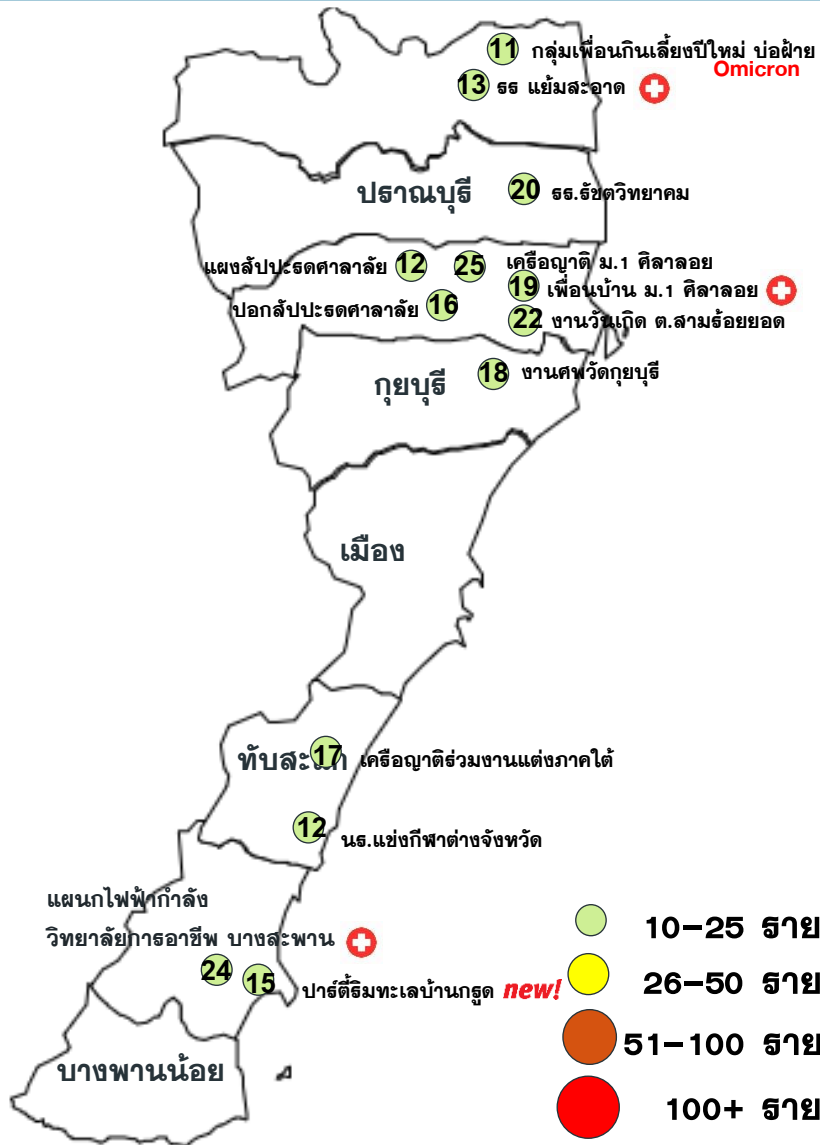

คลัสเตอร์	ประเภท	จำนวนผู้ป่วย	ผป.หายสุดท้าย
งานวันเกิด ต.สามร้อยยอด	สังสรรค์	22	27 มค
เครื่องญาติร่วมงานแต่งงานภาคใต้	งานแต่ง	17	20 มค
ปอกลั้บประตศาลาลัย	รวมกลุ่ม	16	19 มค
เพื่อนกินเลี้ยงปีใหม่ บ่อฝ้าย	สังสรรค์	11	23 มค
เครื่องญาติ ม 1 ศิลาลอย	เครื่องญาติ	25	28 มค
งานศพวัดกุยบุรี	งานศพ	18	25 มค
นธ.แข่งกีฬาต่างจังหวัด	รวมกลุ่ม	12	22 มค
โรงเรียนรัชชตวิทยาาคม	โรงเรียน	20	28 มค
แผงลั้บประตศาลาลัย	ค้าขาย	12	26 มค
แผนกไฟฟ้ากำลังวิทยาลัยการอาชีพ บางสะพาน	โรงเรียน	24(+3)	28 มค
โรงเรียนแยมสะอาด	โรงเรียน	13(+1)	28 มค
เพื่อนบ้าน ม 1 ศิลาลอย	เครื่องญาติ	19(+1)	29 มค
ปาร์ตี้ริมทะเลบ้านกรูด NEW!	สังสรรค์	15(+13)	28 มค

จำนวนทั้งหมด 13 คลัสเตอร์

ควบคุมได้ ภายใน 14 วัน

จำนวน 13 คลัสเตอร์

แนวโน้มพบในกลุ่มงานสังสรรค์ งานแต่งงาน งานศพ เครื่องญาติ ผู้ที่เดินทางกลับจากต่างจังหวัด และโรงเรียน เป็นต้น

ความเชื่อมโยงผู้ป่วยรายใหม่วันที่ 30 ม.ค.65 จ.ประจวบคีรีขันธ์ CLUSTER ที่ต้องเฝ้าระวังเป็นพิเศษ

จำนวนผู้ป่วยรายใหม่	75 ราย
---------------------	--------

เพศชาย	47 ราย
เพศหญิง	28 ราย
สัญชาติไทย	70 ราย
สัญชาติเมียนมาร์	2 ราย
สัญชาติเบลเยียม	1 ราย
สัญชาติฝรั่งเศส	1 ราย
สัญชาติอังกฤษ	1 ราย
มีอาการ	59 ราย
ไม่มีอาการ	16 ราย
ติดเชื้อในจังหวัด	70 ราย
ติดเชืวนอกจังหวัด	3 ราย
ติดเชื้อต่างประเทศ	2 ราย

มีอาการ ไม่มีอาการ

ผู้ป่วยรายใหม่

Cluster पार्टตี้ทะเลบ้านกรูด

จำนวนผู้ป่วยที่เชื่อมโยงทั้งหมด 15 ราย

วงที่ 1
สะสม 15 ราย
 รายแรก 22497, 22498 บางสะพาน
 กลุ่มเพื่อนทานอาหารริมทะเลบ้านกรูด พบเชื้อ 27 มค

ชาย 10 ราย หญิง 2 ราย
 22594-22605 บางสะพาน
 สัญชาติไทย มีอาการ

วันนี้ +13 ราย

สัมผัสผู้ป่วยยืนยัน รพ.มาบอำมฤต จ.ชุมพร (เพื่อน)
 22 ม.ค.65 ทานอาหาร ร่วมกันกับกลุ่มเพื่อน
 อีกประมาณ 10 คน นั่งกินอาหารร่วมกัน ที่ริมทะเลบ้านกรูด
 27 ม.ค.65 ทราบผลเพื่อนพบเชื้อ ตรวจ ATK ผลบวก
 28 ม.ค.65 ตรวจ RT PCR ผลพบเชื้อ

22610 บางสะพานน้อย ไทย 33 ปี
 สท.ตำบลบางสะพาน
 สัมผัสผู้ป่วยยืนยัน รพ.มาบอำมฤต จ.ชุมพร (เพื่อน)
 22-23 ม.ค.65 เตะบอลด้วยกัน ทานอาหารด้วยกัน
 26 ม.ค.65 มีอาการไอ
 27 ม.ค.65 ทราบผลเพื่อนพบเชื้อ ตรวจ ATK ผลเป็นบวก
 28 ม.ค.65 ผลพบเชื้อ

ความเชื่อมโยงผู้ป่วยรายใหม่วันที่ 30 ม.ค.65 จ.ประจวบคีรีขันธ์ CLUSTER ที่ต้องเฝ้าระวังเป็นพิเศษ

Cluster โรงเรียนแย้มสะอาด

จำนวนผู้ป่วยที่เชื่อมโยงทั้งหมด 13 ราย

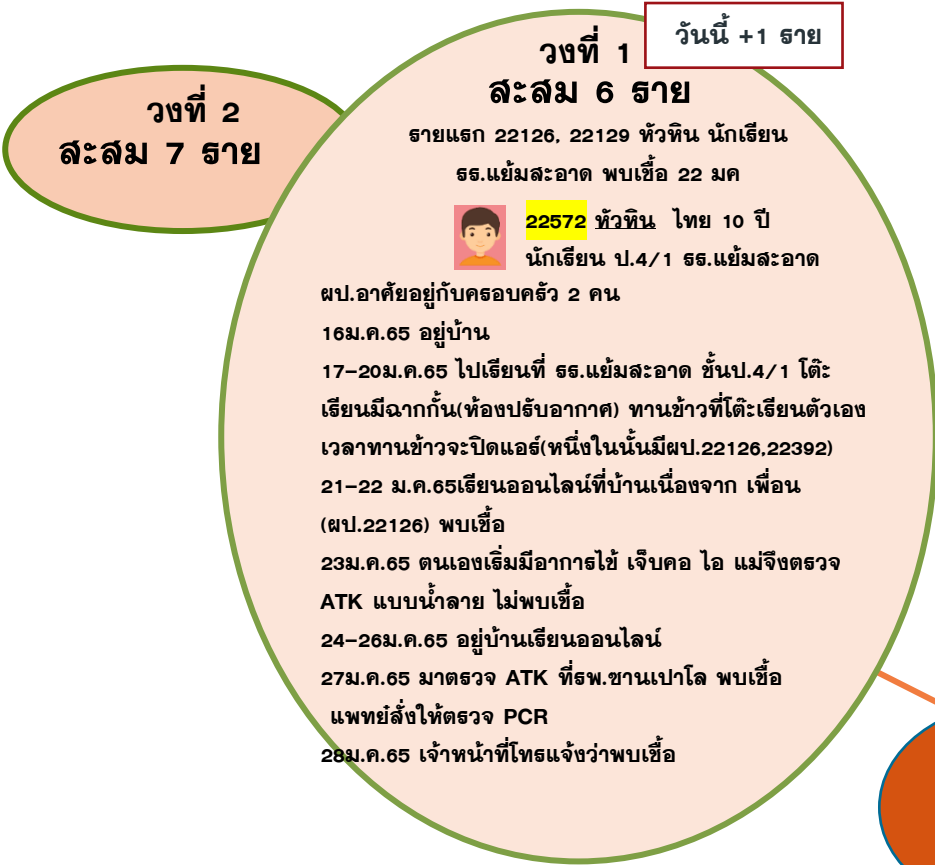

Cluster แผนกไฟฟ้ากำลัง วิทยาลัยการอาชีพบางสะพาน

จำนวนผู้ป่วยที่เชื่อมโยงทั้งหมด 24 ราย

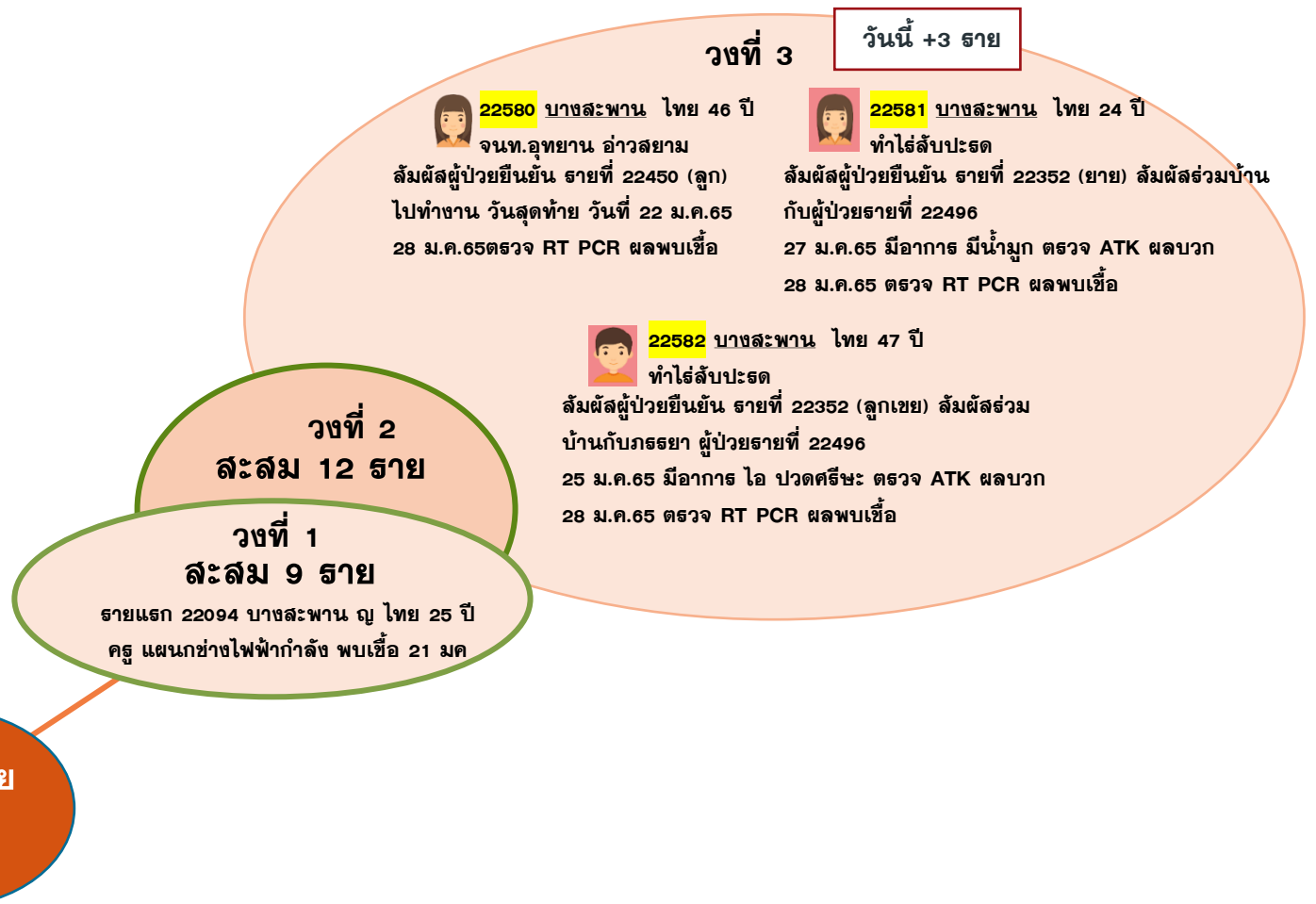

ผู้ป่วยรายใหม่

ความเชื่อมโยงผู้ป่วยรายใหม่วันที่ 30 ม.ค.65 จ.ประจวบคีรีขันธ์

CLUSTER ที่ต้องเฝ้าระวังเป็นพิเศษ

Clusterเพื่อนบ้าน ม.1 ตีลาลอย

จำนวนผู้ป่วยที่เชื่อมโยงทั้งหมด 19 ราย

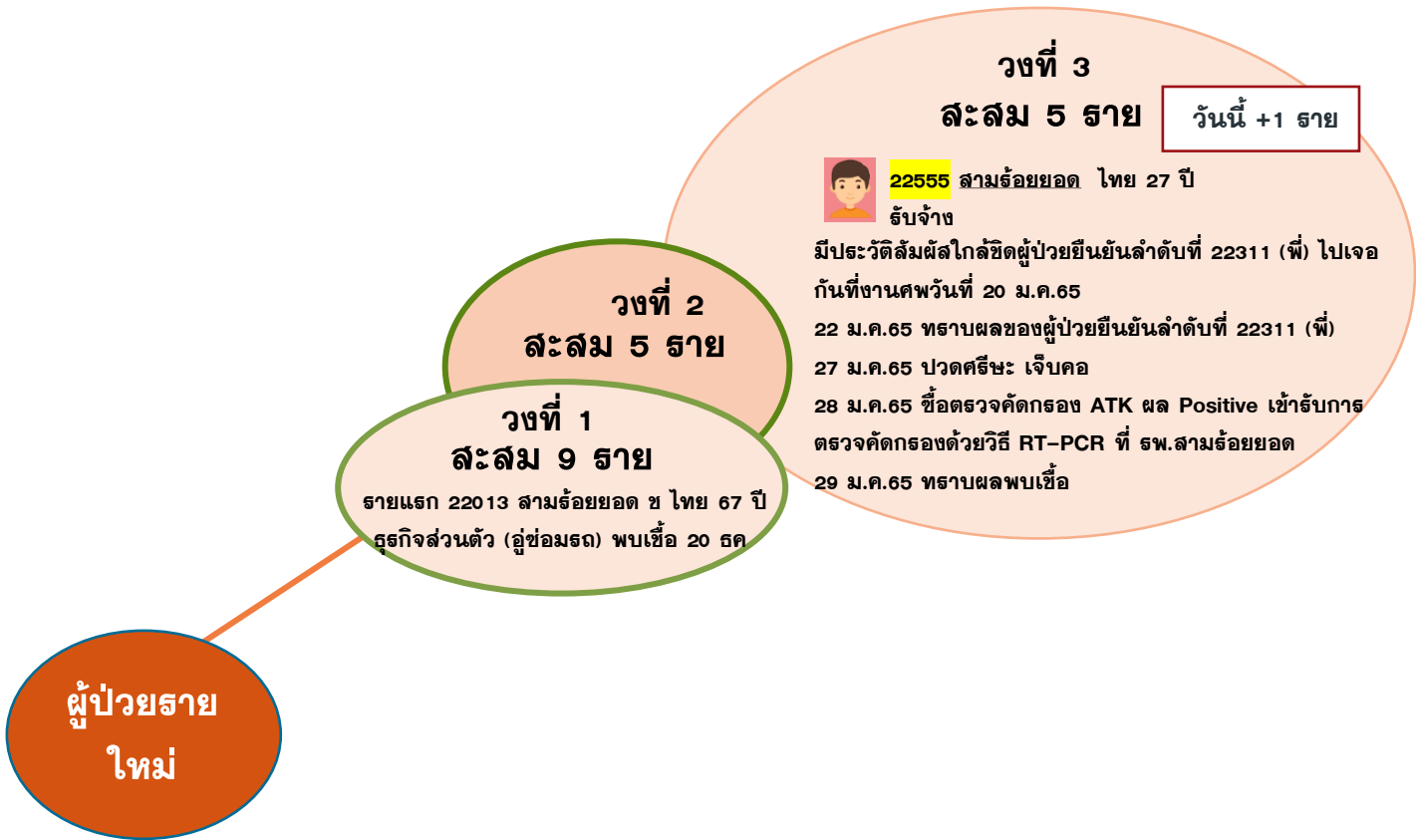

ความเชื่อมโยงผู้ป่วยรายใหม่วันที่ 30 ม.ค.65 จ.ประจวบคีรีขันธ์

ผู้ป่วยสัมพันธ์กับเหตุการณ์ก่อนหน้า (HR) รายแรก	ผู้ป่วย			
	วงที่ 1	วงที่ 2	วงที่ 3	สะสม (ราย)
รายแรก 22485 เมือง (+2)	22541 22542			3
รายแรก 22470 22471 เมือง (+2)	22543 22544			4
รายแรก 22420 เมือง (+3)	22545 22546 22547 22479 22480 22481 22482 22483 22484			10
รายแรก 22085 — 22090 เมือง ล้มผลในครอบครัว พบเชื้อ 21 มค (+1)	22548 22409			8
รายแรก 21779 เมือง ญ ไทย 39 ปี รับจ้าง พบเชื้อ 17 มค (+1)	22549 22287 22288 22473 22474 22475			7
รายแรก 22476 22477 เมือง (+2)	22550 22551			4
รายแรก 22157 ค้าขาย 22158 รับจ้างร้านสมบัติการพิมพ์ เมือง พบเชื้อ 22 มค (+2)	22552 22553 22236 22469			6
รายแรก 22302 นักเรียน 22303 ครูพี่เลี้ยง ศูนย์รับเลี้ยงเด็ก บ้านต้นฝั้น ปราณบุรี พบเชื้อ 25 มค (+1)	22554 22361, 22493, 22510			6
รายแรก 22435 หัวหิน (+1)	22558			2
รายแรก 22526 หัวหิน (+1)	22561			2
รายแรก 21271 ค้าขาย (หม่าล่าโค้งพระจันทร์), 21272 ค้าขายออนไลน์ หัวหิน พบเชื้อ 9 มค (+1)	22206 21532 21492 22570	22436		7

ความเชื่อมโยงผู้ป่วยรายใหม่วันที่ 30 ม.ค.65 จ.ประจวบคีรีขันธ์

ผู้ป่วยสัมพันธ์กับเหตุการณ์ก่อนหน้า (HR) รายแรก	ผู้ป่วย			
	วงที่ 1	วงที่ 2	วงที่ 3	สะสม (ราย)
รายแรก 22339 หัวหิน (+1)	22571			2
รายแรก 22231 22232 บางสะพาน (+6)	22583 22584 22585 22586 22587 22588			8
รายแรก 22234 บางสะพานน้อย ช ไทย 33 ปี อาสาทหารพธาน พบเชื้อ 23 มค (+4)	22606 22607 22608 22609 22347 22348			7
รายแรก 22508 ปราณบุรี (+1)	22612			2
รายแรก 22179, 22180 ปราณบุรี รับจ้าง บ.พูลมาร์ท หัวหินจำกัด พบเชื้อ 23 มค (+1)	22613 22506 22507 22509 22457 22396 22297 22298 22299			11
รายแรก 22225 ปราณบุรี (+1)	22615 22499			3

ความเชื่อมโยงผู้ป่วยรายใหม่วันที่ 30 ม.ค.65 จ.ประจวบคีรีขันธ์

	ผู้ป่วย			
	วงที่ 1	วงที่ 2	วงที่ 3	สะสม (ราย)
ผู้ป่วยที่ตรวจพบใหม่จากการเฝ้าระวัง (+21)	22559 22560, 22562, 22564, 22565, 22566, 22567, 22568, 22569, 22573, 22574, 22575 22576 22577, 22579, 22590, 22591, 22592, 22593, 22611, 22614			
ผู้ป่วยที่พบใหม่ติดต่อจากต่างจังหวัด (+3)	22563, 22578, 22589,			
ผู้ป่วยที่พบใหม่ติดต่อจากต่างประเทศ (+2)	22556(หลบหนีเข้าเมือง),22557			

ผลการติดตามผู้สัมผัสเสี่ยงสูง HIGH RISK รายอำเภอ จ.ประจวบคีรีขันธ์

ข้อมูล 30 ม.ค. 65

อำเภอ/กลุ่มเสี่ยง	วันนี้ (สาย)		สะสม ตั้งแต่ 1 เมย. 64			การติดตามที่ยังอยู่ในระยะ 14 วัน		คงเหลือติดตาม	ร้อยละ
	HCW	NON HCW	HCW	NON HCW	รวม	HCW	NON HCW		
หัวหิน	0	55	317	17202	17519	0	445	445	2.5
ปราณบุรี	0	12	75	8971	9046	0	168	168	1.9
สามร้อยยอด	0	5	43	3034	3077	0	239	239	7.8
กุยบุรี	0	0	10	2054	2064	0	42	42	2.0
เมือง	0	58	67	9637	9704	0	33	33	0.3
ทับสะแก	0	0	9	1203	1212	0	36	36	3.0
บางสะพาน	0	27	47	4632	4679	0	58	58	1.2
บางสะพานน้อย	0	7	8	1384	1392	0	101	101	7.3
รวม	0	164	576	48117	48693	0	1122	1122	2.3

HCW = บุคลากรทางการแพทย์

NON HCW = ไม่ใช่บุคลากรทางการแพทย์

ตรวจชาวต่างด้าวที่ถูกจับกุมกรณีหลบหนีเข้าเมือง เร่ร่อน และชาวไทยลักลอบข้ามแดนจากเมียนมา

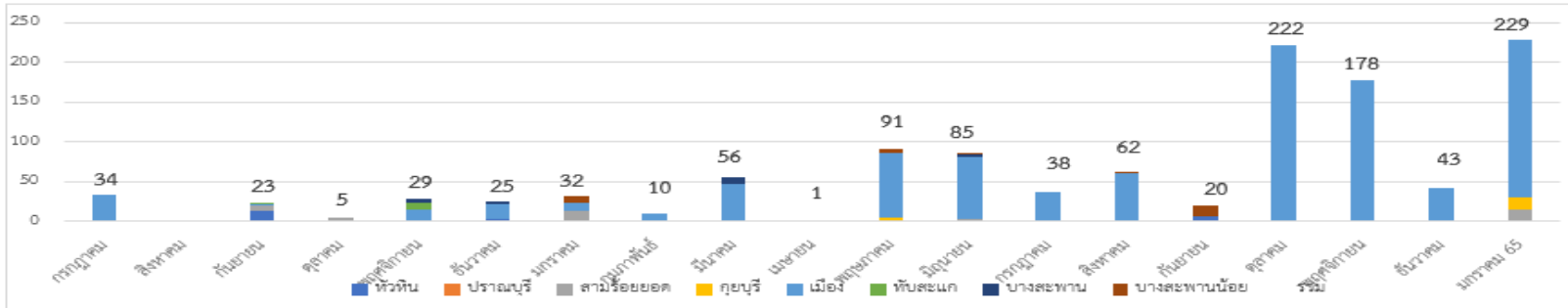

ตั้งแต่ 13 ก.ค 63-28 ม.ค.65

จำนวน 125 เหตุการณ์

จำนวน 1,183 ราย

พบผู้ติดเชื้อ 94 ราย (ระลอกใหม่ 90 ราย)

เหตุการณ์ล่าสุด เดือน มกราคม 2565	ตรวจ RT-PCR	ผลตรวจ
9 ม.ค.65 กรณีชาวเมียนมา หลบหนีเข้าเมือง จับได้ที่บริเวณแยกเขาดิน ม.9 ต.อ่าวน้อย อ.เมือง เดินทางมาจาก มุดอง 1 ราย มะรุ 1 ราย ปะโค 3 ราย เนบิตอ 2 ราย ทวาย 1 ราย อิรวดี 1 ราย	9	พบเชื้อ 1 ราย
7 ม.ค.65 กรณีชาวเมียนมา หลบหนีเข้าเมือง จับได้ที่บริเวณถนนเพชรเกษม ใกล้กับโรงงานผลไม้กระป๋องประจวบจำกัด อำเภอกุยบุรี จำนวน 14 ราย ตรวจ ATK ผลเป็นลบ 9 ม.ค.65 ส่งตรวจ PCR	14	ไม่พบเชื้อ
11 ม.ค.65 กรณีชาวเมียนมา หลบหนีเข้าเมือง เข้าทางช่องทางธรรมชาติ บ้านเขาดิน ม.9 ต.อ่าวน้อย อ.เมือง เดินทางมาจาก เนบิตอ 8 ราย ผู้นำพา 1 ราย	9	ไม่พบเชื้อ
17 ม.ค.65 กรณีชาวเมียนมา หลบหนีเข้าเมือง จับได้ที่ด่านประจักษ์ ม.6 ต.คลองวาฬ อ.เมือง เดินทางมาจาก ย่างกุ้ง 3 ราย มุดอง 1 ราย ผู้นำพา 2 ราย	6	ไม่พบเชื้อ
18 ม.ค.65 กรณีชาวเมียนมา หลบหนีเข้าเมือง ทางช่องทางธรรมชาติ ม.5 บ้านหุบผึ้ง ต.ห้วยทราย อ.เมือง เดินทางมาจาก บูดังเมียว 1 ราย เอาไกล 5 ราย ดีไกล 5 ราย ไกลแฉ 1 ราย ผู้นำพา 1 ราย	13	ไม่พบเชื้อ
21 ม.ค.65 กรณีชาวเมียนมา เดินทางเข้าเมืองผิดกฎหมาย จับได้ที่ ม.3 ต.เกาะหลัก อ.เมือง	1	ไม่พบเชื้อ
24 ม.ค.65 กรณีชาวเมียนมา หลบหนีเข้าเมือง ทางช่องทางธรรมชาติ ม.6 ต.เกาะหลัก อ.เมือง เดินทางมาจาก พะโค 4 ราย มะรุ 10 ราย ย่างกุ้ง 5 ราย ปะลุ 1 ราย หยองดู 1 ราย มูโกะ 1 ราย ผู้นำพา 1 ราย	23	ไม่พบเชื้อ
24 ม.ค.65 กรณีชาวเมียนมา เดินทางเข้าเมืองผิดกฎหมาย ไม่ทราบเดินทางมาจากไหน สก.คลองวาฬจับกุม	1	ไม่พบเชื้อ
26 ม.ค.65 กรณีชาวเมียนมา หลบหนีเข้าเมือง จับได้ที่บริเวณตลาดนัดต้นเกตุ ม.11 ต.ห้วยทราย อ.เมือง เดินทางมาจาก ตะนาวศรี 1 ราย ปะโค 1 ราย	2	ไม่พบเชื้อ
27 ม.ค.65 กรณีชาวเมียนมา หลบหนีเข้าเมือง ทางช่องทางธรรมชาติ บริเวณสวนยาง แยกสับสน ม.3 ต.เกาะหลัก อ.เมือง เดินทางมาจาก ทวาย 1 ราย อิรวดี 15 ราย พะโค 6 ราย ปะลุ 1 ราย	23	ไม่พบเชื้อ
28 ม.ค.65 กรณีชาวเมียนมา หลบหนีเข้าเมือง จับได้ที่ด่านสามร้อยยอด อ.สามร้อยยอด จำนวน 15 ราย ผู้นำพา 1 ราย จะเดินทางไป จ.สมุทรสาคร และ จ.ชลบุรี ตรวจ ATK ผลเป็นบวก 1 ราย ส่งตรวจ PCR	16	พบเชื้อ 1 ราย



ป้องกันโควิด 19 แบบครอบจักรวาล

Universal Prevention for Covid-19



สวมหน้ากากอนามัย
และทับด้วยหน้ากากผ้า



ทานอาหารร้อน
ปรุงสุก



เว้นระยะห่าง 1-2 เมตร



เลี่ยง
สัมผัสหน้ากาก



ล้างมือบ่อยๆ



ตรวจ ATK
เป็นระยะเมื่อมีความเสี่ยง



ไม่ใช่ของร่วมกับผู้อื่น



ผู้สูงอายุ และผู้มีโรคเรื้อรัง
ออกจากบ้านเท่าที่จำเป็น