



ศูนย์ปฏิบัติการภาวะฉุกเฉินด้านการแพทย์และสาธารณสุข
สำนักงานสาธารณสุขจังหวัดบุรีรัมย์
กรณี โรคติดเชื้อไวรัสโคโรนา 2019

ฉบับที่ 718 EOC ครั้งที่ 411 วันที่ 5 กุมภาพันธ์ 2565 เวลา 09.00 น.

OMICRON
SARS-COV-2 VARIANT

code: B.1.1.529





รายงานสถานการณ์ COVID-19 ประจวบคีรีขันธ์

ประจวบคีรีขันธ์ ตั้งแต่ 1 ม.ค.-5 ก.พ.2565

รายใหม่วันนี้

+96

ในจังหวัด 88 นอกจังหวัด 8

จำนวนผู้ป่วยสะสม

2,345

รักษาหาย

1,635

(69.7%)

เสียชีวิต

3(+0)

(0.13%)

ผลงานการฉีดวัคซีน



รวมฉีดเพิ่ม 2,122 โดส
รวมฉีดแล้ว 935,127 โดส

ระบบเฝ้าระวังฯ

96

ระบบเฝ้าระวังและ
บริการสะสม

2,246



การใช้เตียงรักษาผู้ป่วย

เรือนจำ

0

เรือนจำสะสม

1

ทั้งหมด

ใช้ไป

คงเหลือ

อัตราครองเตียง

หลบหนีเข้าเมือง

0

หลบหนีเข้าเมืองสะสม

3

991

420

571

42.4

ติดจากต่างประเทศ

0

ติดจากต่างประเทศสะสม

95

ระดับเตียงตามความรุนแรงของโรค

สาย

ระดับ

0

(Home isolation&community isolation)

283

ระดับ

1

(ไม่ใช้ Oxygen)

409

ระดับ

2.1

(ใช้ oxygen low flow)

7

ระดับ

2.2

(ใช้ oxygen high flow)

3

ระดับ

3

(ใส่ท่อ & เครื่องช่วยหายใจ)

1

จำนวนผู้ป่วยสะสมตั้งแต่ปี 2563

ป่วย

รักษาหาย

เสียชีวิต

23,017

22,220 (96.5%)

127 (0.6%)

ตรวจ ATK พบเชื้อวันนี้

55

จำนวน ATK พบเชื้อสะสม

852



เข็มที่ 1

+205 สาย



ร้อยละ 72.1
ของประชากร

สะสม 416,747 สาย



เข็มที่ 2

+425 สาย



ร้อยละ 68.1
ของประชากร

สะสม 393,486 สาย



เข็มที่ 3

+1,299 สาย



ร้อยละ 20.1
ของประชากร

สะสม 116,203 สาย



เข็มที่ 4

+193 สาย



ร้อยละ 1.5
ของประชากร

สะสม 8,691 สาย

แนวโน้มการพบผู้ป่วย COVID-19 ตามวันที่รายงาน จ.ประจวบคีรีขันธ์

ณ 5 ก.พ.65

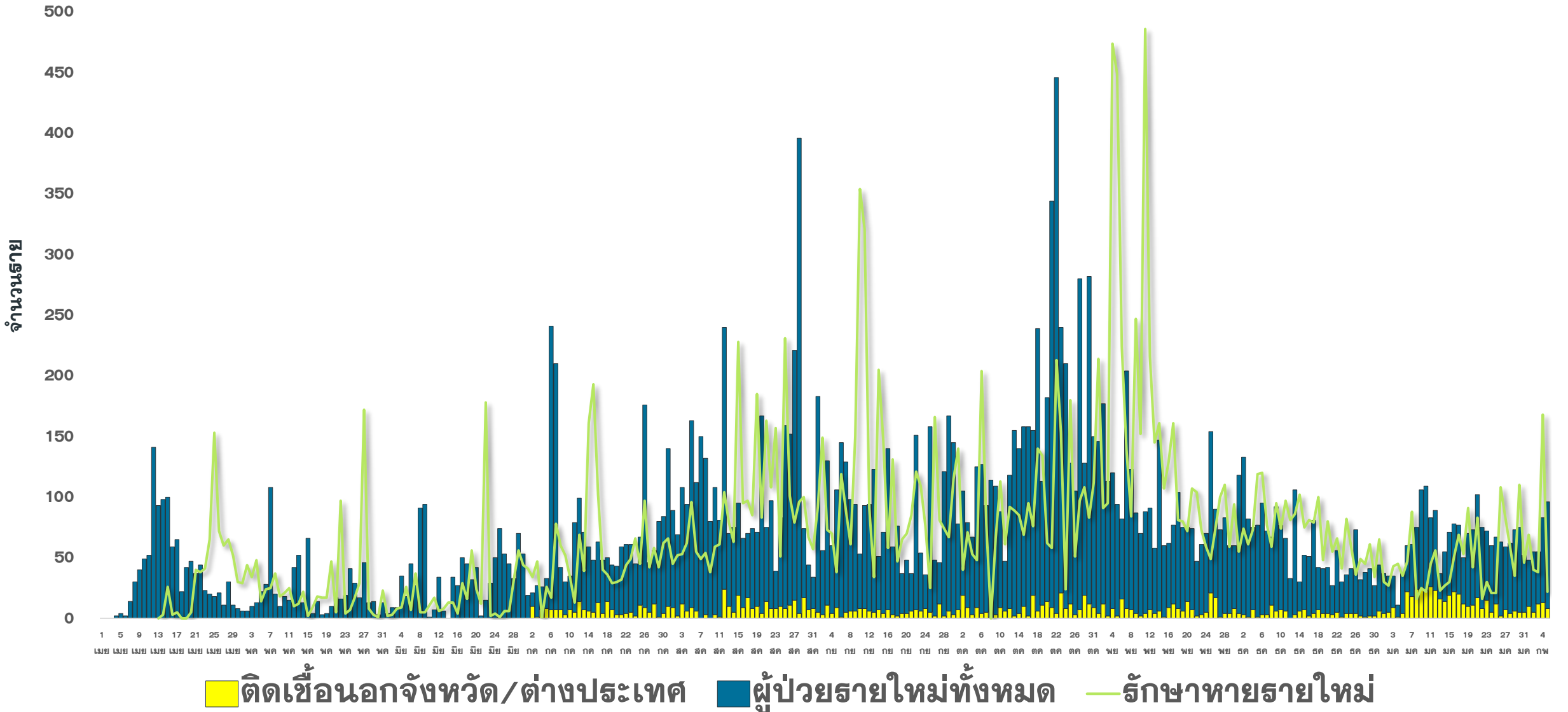

แนวโน้มผู้ป่วย COVID-19 ตามวันเริ่มป่วย จำแนกประเภทความเสี่ยง

ตั้งแต่ 25 มี.ค.–5 ก.พ.65

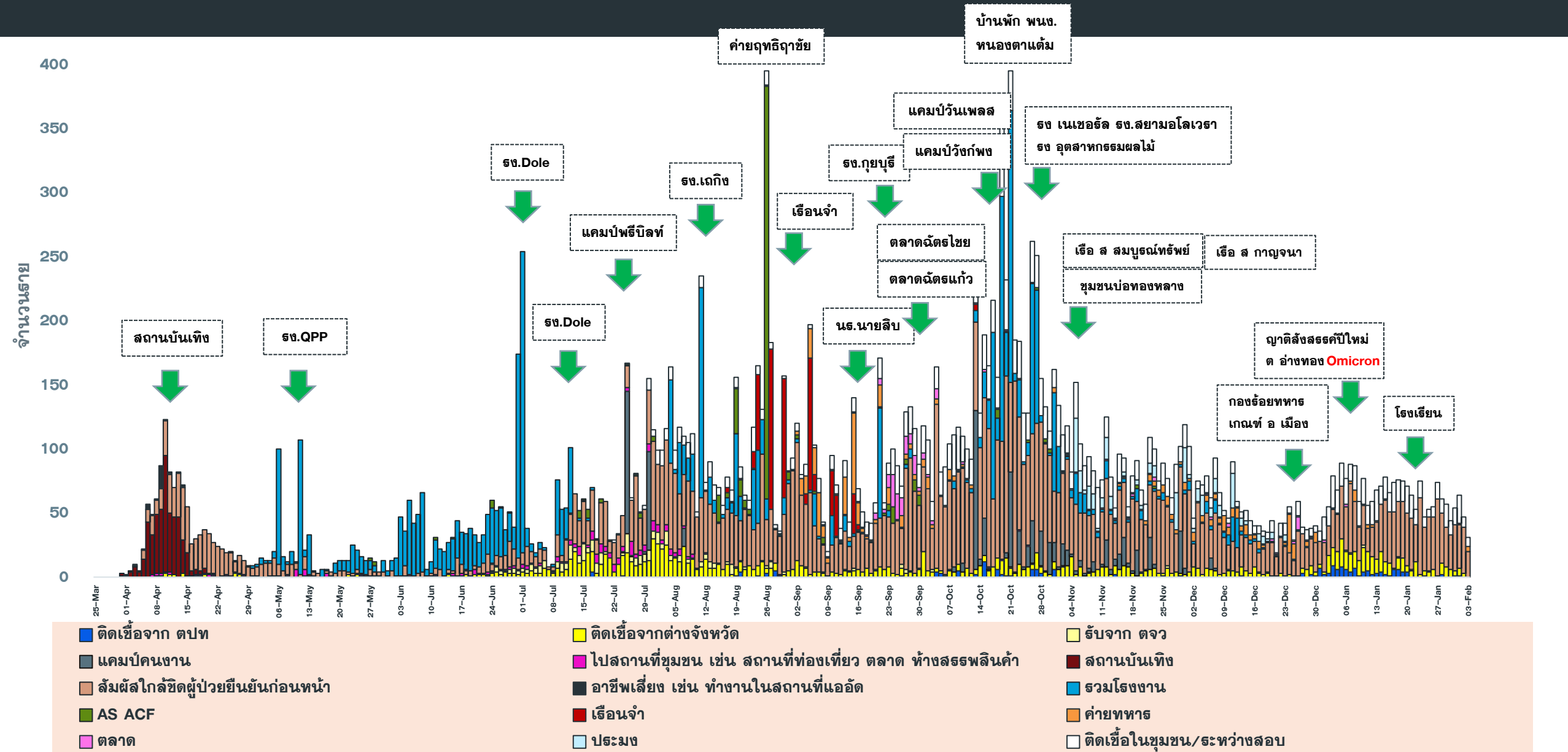

จำนวนผู้ป่วย COVID-19 รายอำเภอ จ.ประจวบคีรีขันธ์ ตามวันที่รายงาน

ข้อมูล 5 ก.พ. 65

อำเภอ	ผล.สะสม ตั้งแต่ ม.ค.	จำนวนผู้ป่วยในช่วง 14 วันล่าสุด								
		ผล.สะสม 7 วัน ก่อนหน้า <small>23-29 มค</small>	30 ม.ค.	31 ม.ค.	1 ก.พ.	2 ก.พ.	3 ก.พ.	4 ก.พ.	5 ก.พ.	ผล.สะสม 14 วัน ล่าสุด
หัวหิน	1081	192	15	18	14	15	25	35		314
ปราณบุรี	294	61	12	10	11	7	13	21		135
สามร้อยยอด	190	38	4	4	10	2	10	5		73
กุยบุรี	78	11	0	2	2	2	5	13		35
เมือง	284	77	13	4	9	10	6	7		126
ทับสะแก	97	12	3	0	1	0	2	3		21
บางสะพาน	180	53	5	10	8	17	19	10		122
บางพานน้อย	42	11	0	0	0	0	2	2		15
เรื่อนจำ	1	0	0	0	0	1	0	0		1
หลบหนีเข้าเมือง	3	2	0	0	0	0	0	0		2
ต่างประเทศ	95	2	0	0	0	1	1	0		4
รวม	2,345	459	52	48	55	55	83	96		848

แนวโน้มผู้ป่วยรายวัน COVID-19 ตำบลพื้นที่ HUAHIN RECHARGE

(ต.หัวหิน และ ต.หนองแก) ตั้งแต่ 1 ตุลาคม 64

ข้อมูล 5 ก.พ.65

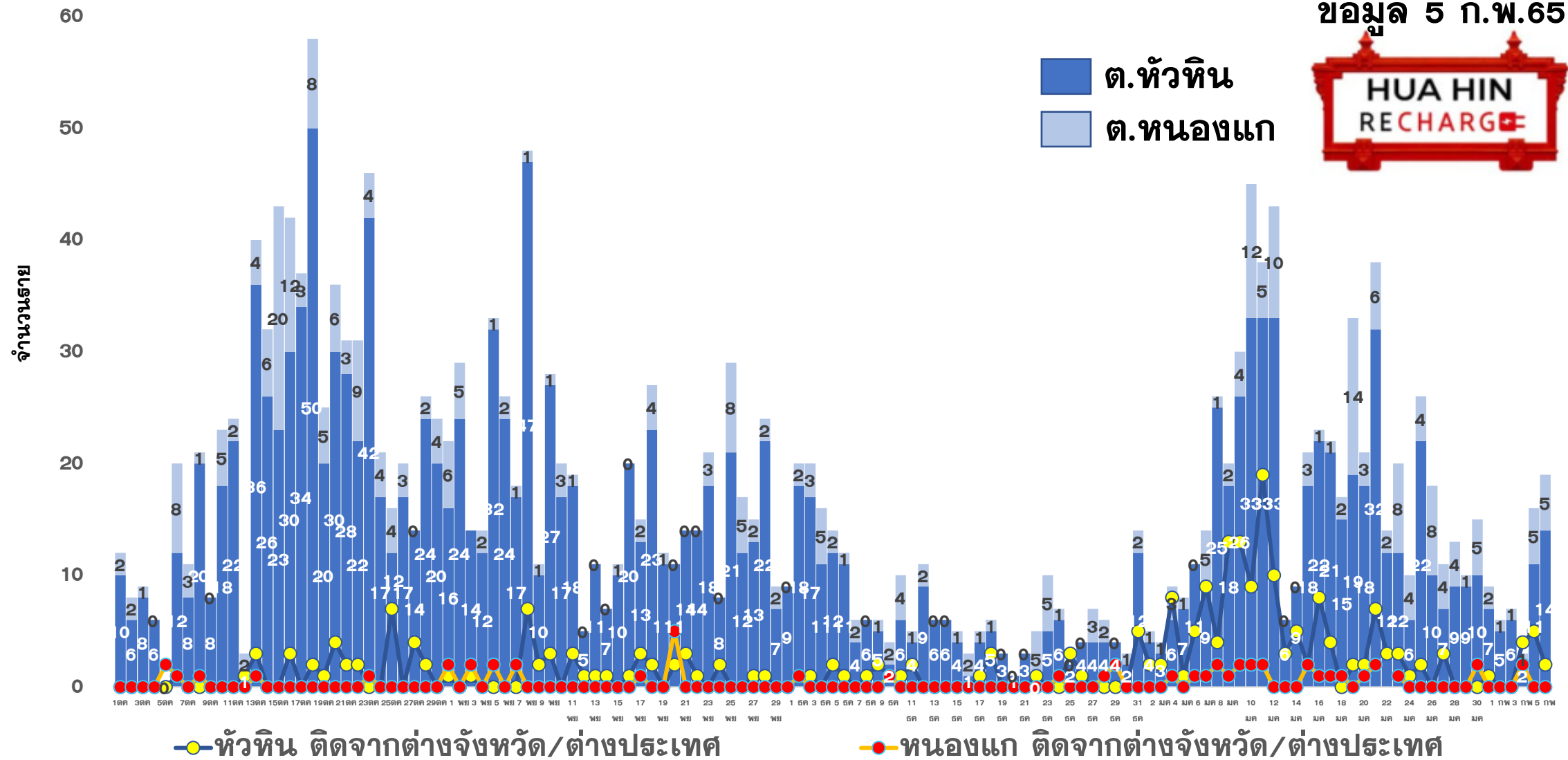



ผลการดำเนินการรับนักท่องเที่ยวต่างชาติ อ.หัวหิน จ.ประจวบคีรีขันธ์



สถานการณ์ COVID-19

ตั้งแต่ 1 ม.ค.65

ผู้ป่วยวันนี้ ผู้ป่วยสะสม รักษาหาย

96

2,345

1,635



ร้อยละความครอบคลุมวัคซีน

จังหวัด

หัวหิน

เข็ม 1

72.1

90.9

เข็ม 2

68.1

87.4



การใช้เตียงรักษาผู้ป่วย

ทั้งหมด ไข้ไป คงเหลือ อัตราครองเตียง

จังหวัด

991

420

571

42.4

หัวหิน

66

35

31

53.0



จำนวนนักท่องเที่ยวอำเภอหัวหิน สะสม
ตั้งแต่ 1 พ.ย.-4 ก.พ.65

เข้าพักโรงแรม **16,200**

จากแบบ 5.5.4 **15,563**

จำนวนจองห้องพัก Sandbox (คืน) **3,009**



ผลการตรวจ COVID-19 นักท่องเที่ยวต่างชาติ

จำนวนนักท่องเที่ยว รับการตรวจวันนี้	ติดเชื้อจากการตรวจ ครั้งแรก		ติดเชื้อจากการตรวจ ครั้งที่ 2	
	Test & Go	Sandbox	Test & Go	Sandbox
	13	7	0	0
จำนวนตรวจสะสม	ยอดสะสมตรวจติดเชื้อ ครั้งแรก		ยอดสะสมตรวจติดเชื้อ ครั้งที่ 2	
	2,781	1063	0	5



5 ลำดับสูงสุด นทท.

กลุ่ม Sandbox

RUSSIAN	723
BRITISH	74
DANISH	47
FINNISH	25
GERMAN	21

มาตรฐานความปลอดภัย
ด้านสุขอนามัยหัวหิน (แห่ง)



189



323



121

จัดทำโดย

สำนักงานสาธารณสุขจังหวัดประจวบคีรีขันธ์

คลังเตอร์สะสมของพบ COVID-19 ตั้งแต่ 1 เม.ย.-5 ก.พ.65 จ.ประจวบคีรีขันธ์

อำเภอ	จำนวน Cluster สะสม (10 ราย+)	ควบคุมได้ ภายใน 28 วัน	ร้อยละที่ ควบคุม ได้	Cluster ควบคุมไม่ได้ ใน 28 วัน	จำนวน Cluster ที่พบผู้ป่วยรายสุดท้าย อยู่ในช่วง 14 วัน ก่อนหน้า				
					จำนวน	ควบคุมได้ ภายใน 14 วัน	ร้อยละ	เกิน 14 วัน ไม่ถึง 28 วัน	เกิน 28 วัน
หัวหิน	62	57	91.9	ธง.โดล/ชุมชนเนपाल-ใต้รุ่ง / นธ.นายสิบ/ต.ฉัตรไชย/ธธ.ทหาร	6	6	100.0	0	0
ปราณบุรี	39	35	89.7	ตลาดฉัตรแก้ว/ธง.สยาม ธง.เนเชอรัล/ธง.ไฮเดอ	1	1	100.0	0	0
สามร้อยยอด	23	23	100.0	-	4	4	100.0	0	0
กุยบุรี	12	10	83.3	บ้านเพื่อนกุยบุรี/ธง.กุยบุรี	2	2	100.0	0	0
เมือง	33	32	97.0	เรือนจำ	0	0	0.0	0	0
ทับสะแก	3	3	100.0	-	0	0	0.0	0	0
บางสะพาน	30	30	100.0	-	3	3	100.0	0	0
บางพานน้อย	10	10	100.0	-	0	0	0.0	0	0
รวม	212	200	94.3	12	16	16	100.0	0	0

แผนที่แสดงคลัสเตอร์ COVID-19 ในจังหวัดประจวบคีรีขันธ์ ข้อมูล 5 ก.พ.65

คลัสเตอร์ที่พบผู้ป่วยในช่วง 14 วันล่าสุด

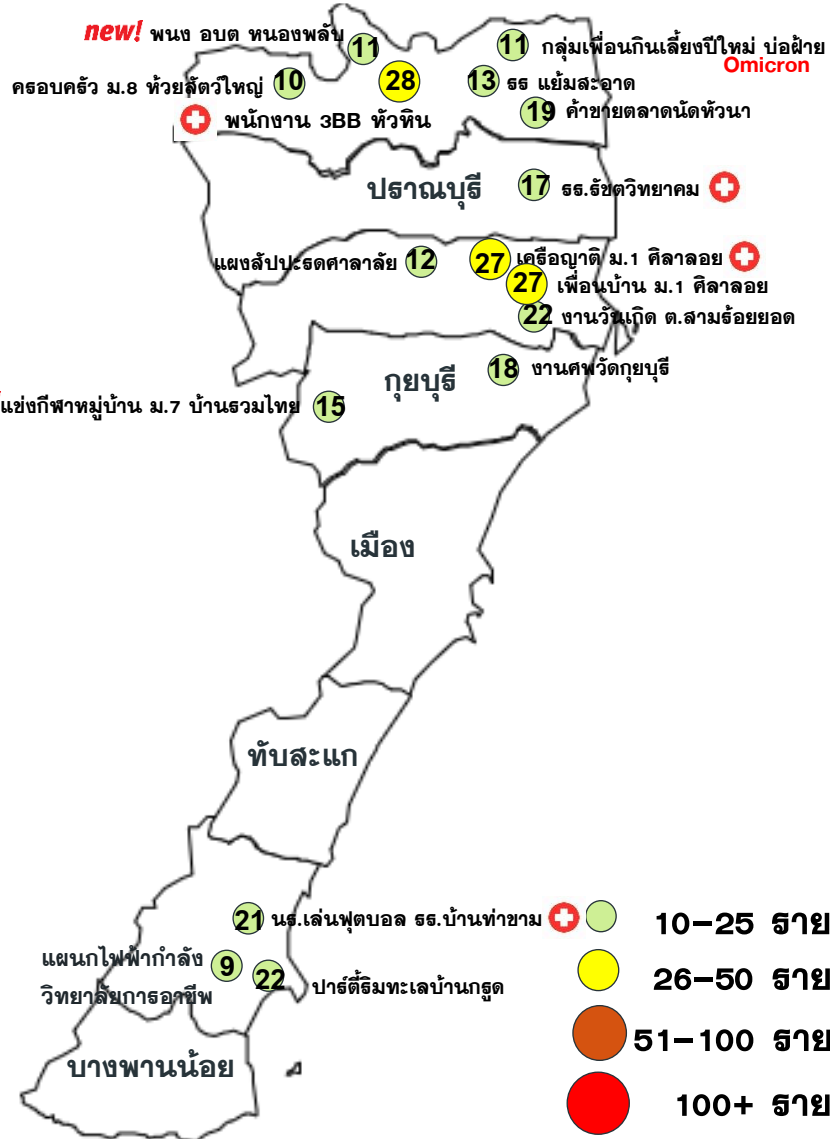

คลัสเตอร์	ประเภท	จำนวนผู้ป่วย	ผป.ตายสุดท้าย
งานวันเกิด ต.สามร้อยยอด	สังสรรค์	22	27 มค
เพื่อนกินเลี้ยงปีใหม่ บ่อฝ้าย	สังสรรค์	11	23 มค
เคอ็อญาติ ม 1 ตีลาลอย	เคอ็อญาติ	27(+1)	4 กพ
งานศพวัดกุยบุรี	งานศพ	18	25 มค
โรงเรียนรัชชวิทยาคม	โรงเรียน	17(+1)	3 กพ
แผงลัษณะตลาดล้าย	ค้าขาย	12	26 มค
แผนกไฟฟ้ากำลังวิทยาลัยการอาชีพ บางสะพาน	โรงเรียน	9	29 มค
โรงเรียนแย้มสะอาด	โรงเรียน	13	28 มค
เพื่อนบ้าน ม 1 ตีลาลอย	เคอ็อญาติ	27	1 กพ
ปาร์ตี้ทะเลบ้านกรูด	สังสรรค์	22	30 มค
ครอบครัวม.8 ห้วยสัตว์ใหญ่	เคอ็อญาติ	10	1 กพ
พนักงาน 3BB หัวหิน	บริษัท	28(+4)	4 กพ
นส.เล่นฟุตบอลธ.บ้านท่าขาม	เล่นกีฬา	21(+4)	3 กพ
ค้าขายตลาดนัดหัวนา	ตลาด	19	3 กพ
พนง.อบต.หนองพลับ	NEW! หน่วยงาน	11(+3)	3 กพ
แข่งกีฬาหมู่บ้าน ม.7รวมไ	NEW! เล่นกีฬา	15(+12)	4 กพ

จำนวนทั้งหมด 16 คลัสเตอร์
ควบคุมได้ ภายใน 14 วัน
จำนวน 16 คลัสเตอร์

ประเภทสถานที่/กิจกรรม
โรงเรียน 3 แห่ง
งานสังสรรค์ 3 แห่ง
เคอ็อญาติ 3 แห่ง
กิจกรรมรวมกลุ่มเล่นกีฬา 2 แห่ง
งานศพ ตลาด ค้าขาย หน่วยงาน และ บริษัท อย่างละ 1 แห่ง

แนวโน้มพบในกลุ่มโรงเรียน งานสังสรรค์ กิจกรรมรวมกลุ่ม และ เคอ็อญาติ เพิ่มมากขึ้น

ความเชื่อมโยงผู้ป่วยรายใหม่วันที่ 5 ก.พ. 65 จ.ประจวบคีรีขันธ์

CLUSTER ที่ต้องเฝ้าระวังเป็นพิเศษ

จำนวนผู้ป่วยรายใหม่	96 ราย
เพศชาย	30 ราย
เพศหญิง	66 ราย
สัญชาติไทย	90 ราย
สัญชาติเมียนมาร์	6 ราย
มีอาการ	74 ราย
ไม่มีอาการ	22 ราย
ติดเชื้อในจังหวัด	88 ราย
ติดเชืวนอกจังหวัด	8 ราย

Cluster กลุ่มนักเรียนเล่นฟุตบอล โรงเรียนบ้านท่าขาม

จำนวนผู้ป่วยที่เชื่อมโยงทั้งหมด 21 ราย

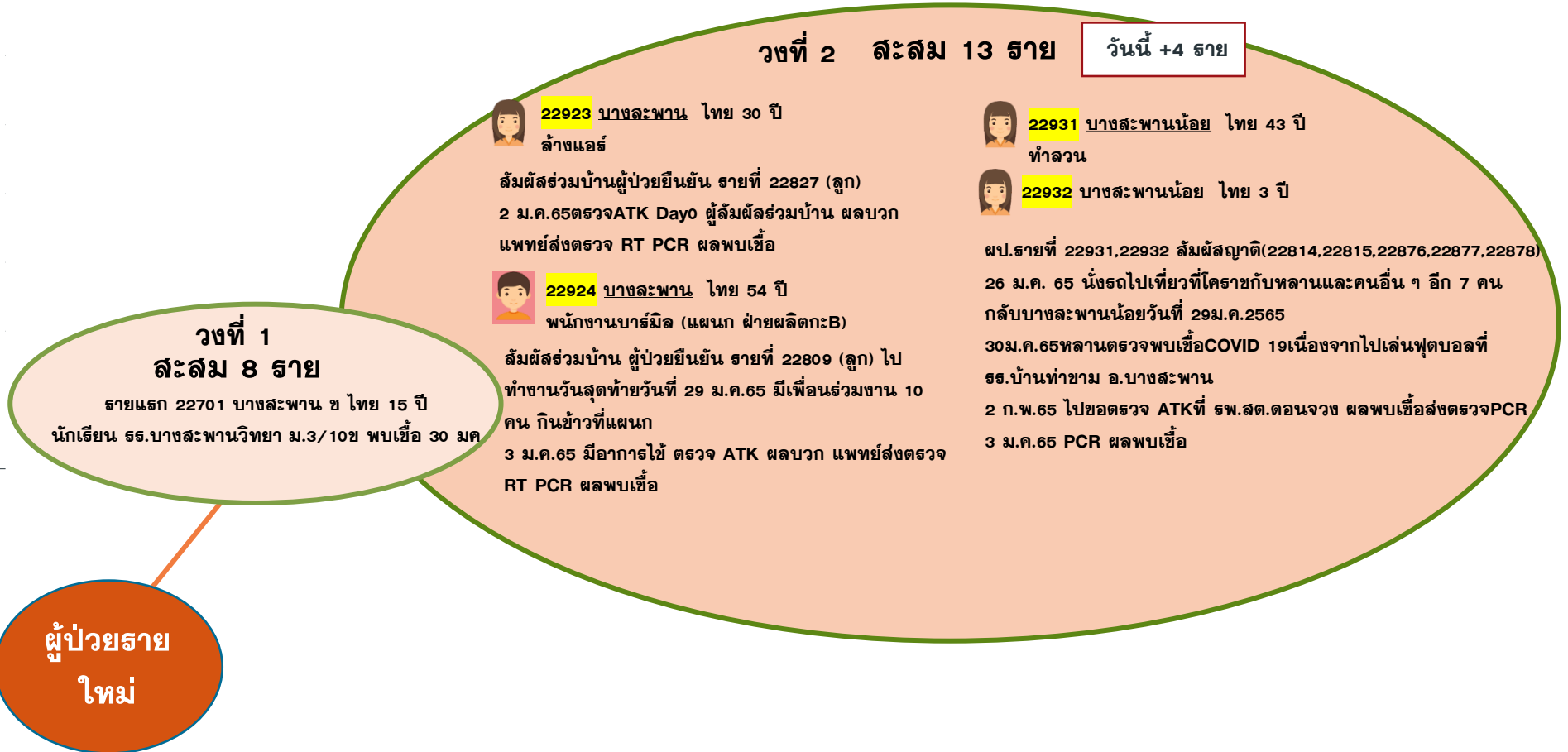

ความเชื่อมโยงผู้ป่วยรายใหม่วันที่ 5 ก.พ. 65 จ.ประจวบคีรีขันธ์

CLUSTER ที่ต้องเฝ้าระวังเป็นพิเศษ

Cluster พนักงาน 3BB หัวหิน

จำนวนผู้ป่วยที่เชื่อมโยงทั้งหมด 28 ราย

วงที่ 2 ละสม 6 ราย

วันนี้ +3 ราย

 22301 หัวหิน ไทย 39 ปี แพทย์ คลินิกตา รพ.หัวหิน

- 20 มค. 65 ทำงานที่คลินิกตา รพ. หัวหิน OPD ตา มีเจ้าหน้าที่ที่คลินิก 6 คน คลินิกตาแพทย์ปารีชาติ
- 21 มค. 65 ประจำหน่วยฉีดวัคซีนบลูพอร์ด จากนั้นมา รพ. หัวหิน เดินทางไปหาพ่อแม่ที่รพ.หัวหิน
- 22-23 มค. 65 ศูนย์ซูบาสุ พระราม 2, Ikea บางใหญ่ (ไปกับพ่อ-แม่)
- 24 มค. 65 ทำงานที่รพ. หัวหิน - ประชุมคณะกก.จริยธรรมงานวิจัย จากนั้นไปคลินิกตาแพทย์ปารีชาติ
- 25 มค. 65 ประจำหน่วยฉีดวัคซีนบลูพอร์ด จากนั้นมา รพ.
- 26 มค. 65 ทำงานที่รพ. หัวหิน - OR ตา
- 27 มค. 65 ทำงานที่รพ. หัวหิน OPD ตา มีผู้ป่วยโควิดไปตรวจตา(ผู้ป่วย รายที่577ATK) จากนั้นไปคลินิกตาแพทย์ปารีชาติ 17.30-20.00
- 28 มค. 65 รพ. หัวหิน OPD ตา
- 29 มค. 65 รพ. กรุงเทพ-หัวหิน OPD 9.00-17.00
- 30 มค. 65 รพ. กรุงเทพ-หัวหิน OPD 9.00-17.00
- 31 มค. 65 รพ. หัวหิน คลินิกตาแพทย์ปารีชาติ 17.30-20.00
- 1 กพ. 65 รพ. หัวหิน คลินิกตาแพทย์เทียนชัย 17.00-20.00
- 2 กพ. 65 รพ. หัวหิน - OR ตา
- 3 กพ. 65 ตรวจ RT-PCR ครั้งที่ 2
- 4 กพ. 65 ทราบผลพบเชื้อ

 22302 หัวหิน ไทย 26 ปี ผู้ช่วยเหลือคนไข้ คลินิกตา รพ.หัวหิน

- ผู้ป่วยอาศัยอยู่กับครอบครัว 5 คน
- 21-25 มกราคม ส่งลูกที่โรงเรียนมาทำงานโรงพยาบาลหัวหิน
- 26 .ม.ค. 65 7.30น ส่งลูกที่โรงเรียนมาทำงานโรงพยาบาลหัวหินมี เจ้าหน้าที่ที่คลินิก 6 คน 16.00 น รับลูกที่โรงเรียนกลับบ้าน
- 27 มกราคม 2565 7.30น ส่งลูกที่โรงเรียนมาทำงานโรงพยาบาลหัวหิน ล้มล้มคนไข้ ที่เป็นโควิด(ผู้ป่วยรายที่ 577ATK) รับลูกที่โรงเรียน
- 28 มกราคม ส่งลูกที่โรงเรียนมาทำงานรพ.หัวหิน
- 29 มกราคม ไปห้างแม็คโคร สาขาปาดังบุริ
- 30 มกราคม เดินทางมาตรวจ covid ที่โรงพยาบาลหัวหิน
- 31 มกราคม-3 ก.พ. 2565 7.30น ส่งลูกที่โรงเรียนมาทำงานรพ.หัวหิน
- 3 กุมภาพันธ์ ตรวจ covid ซ้ำ รอบที่ 2
- 4 กุมภาพันธ์ ผลพบเชื้อ

 22303 หัวหิน ไทย 31 ปี ผู้ช่วยเหลือคนไข้ คลินิกตา รพ.หัวหิน

- 21-26 มกราคม 2565 06.00-16.00 ทำงานโรงพยาบาลหัวหิน
- 27 มกราคม 2565 06.00-16.00 ทำงานโรงพยาบาลหัวหิน (ล้มล้ม ผู้ป่วยรายที่ 577ATK) 16.30 กลับบ้าน
- 28 มกราคม 2565 06.00-16.00 ทำงานโรงพยาบาลหัวหิน
- 30-31 มกราคม 2565 10.00 เดินทางมาตรวจ covid ที่โรงพยาบาลหัว หิน 12.00 เดินทางกลับบ้าน
- 1-2 กุมภาพันธ์ 2565 06.00-16.00 ทำงานโรงพยาบาลหัวหิน
- 3 กุมภาพันธ์ 2565 06.00 ทำงานโรงพยาบาลหัวหิน 11.00 ตรวจ covid ซ้ำรอบที่2
- 4 กุมภาพันธ์ 2565 ผลพบเชื้อ

วงที่ 3 ละสม 9 ราย

วันนี้ +1 ราย

 23004 หัวหิน ไทย 46 ปี ค้าขายของชำ

- 21 ม.ค.-1 ก.พ.65 ชายของชำอยู่ที่บ้าน ที่บ้านอาศัยอยู่ด้วยกัน 9 คน จะออกไปซื้อของที่ตลาดนัดไชยวันเว้นวัน ทุกเย็นจะมีญาติ (ผ.ป. ATK 726) มารับประทานอาหารที่บ้าน
- 30 ม.ค. เริ่มมีอาการปวดศีรษะ ไอ เจ็บคอ
- 2 ก.พ.65 ไปตรวจ ATK ที่ รพ.หัวหิน ผลบวกจึงไปตรวจ PCR ผลพบเชื้อ

วงที่ 1 ละสม 13 ราย

รายแรก 21692 21693 หัวหิน พนักงาน 3BB หัวหิน พบเชื้อ 15 มค

ความเชื่อมโยงผู้ป่วยรายใหม่วันที่ 5 ก.พ. 65 จ.ประจวบคีรีขันธ์

CLUSTER ที่ต้องเฝ้าระวังเป็นพิเศษ

ผู้ป่วยรายใหม่

Cluster โรงเรียนรัชตวิทยาคม

จำนวนผู้ป่วยที่เชื่อมโยงทั้งหมด 25 ราย

วงที่ 2 สะสม 8 ราย

วงที่ 1 สะสม 17 ราย

รายแรก 22039 ปราณบุรี ญ ไทย 15 ปี
นักเรียน ธร.รัชตวิทยาคม ม.3/2 พบเชื้อ 20 มค

วันนี้ +1 ราย

 22966 ปราณบุรี ไทย 15 ปี
นักเรียน ธร.รัชตวิทยา ม.3/2

- 21 ม.ค.65 มีอาการไอ เจ็บคอ อาเจียน ตรวจ PCR ที่ รพ.ค่ายธนรัตน์ ไม่พบเชื้อ
- 22-25 ม.ค.65 กักตัวแยกจากครอบครัว
- 26 ม.ค.65 รับประทานอาหารกลางวันหน้าปากซอย เย็นทานร้านสลัดลาว กับพี่สาว
- 28-29 ม.ค.65 ทานอาหารร่วมกับที่บ้าน
- 2 ก.พ.65 มีอาการ ไอ เจ็บคอ อาเจียน แยกกับครอบครัว
- 3 ก.พ.65 ตรวจ PCR ผลพบเชื้อ

Cluster พนักงาน อบต.หนองพลับ

จำนวนผู้ป่วยที่เชื่อมโยงทั้งหมด 11 ราย

วันนี้ +1 ราย

วงที่ 1 สะสม 7 ราย

รายแรก ATK286 หัวหิน ช ไทย 28 ปี
พนักงาน อบต.หนองพลับ พบเชื้อ 19 มค

 ATK816 หัวหิน ไทย 39 ปี
จนท.อบต สำนักปลัด

- 28-30 มค65 หยุดงานอยู่บ้าน 31มค65 ไปทำงาน อบต.ตามปกติ ไปพบนายก(ผป.22790) อบต.ในท้องทำงาน
- 1-2 กพ65 ไปทำงานตามปกติ
- 3กพ 65 ทราบว่านายกติดเชื้อ ไปตรวจATK ที่รพ.หัวหิน กับลูกสาว ผลพบเชื้อ ลูกสาวไม่พบเชื้อ
- 4 กพ 65 กักตัวอยู่บ้าน

วงที่ 2 สะสม 4 ราย

วันนี้ +2 ราย

 22994 หัวหิน ไทย 61 ปี

- ผป.พักอยู่บ้าน 2 คน กับสามี 27-31 ม.ค.65 อยู่บ้านตลอดไม่ได้ไปไหน
- 1 กพ 65 ไป หัวหิน ซื้อของนั่งรถคันเดียวกับน้องสาว (ผป ATK739)เปิดแอร์ มีถอดแมสบางครั้ง
- 2 กพ 65 ช่วงเช้า ไปฉีดวัคซีนโควิด 19 ที่ รพ.สต.หนองพลับ กลับบ้านมา ช่วงบ่าย เริ่มมีอาการ ไอ เจ็บคอ และทราบภายหลังว่า น้องสาว (ผป.739) ATK พบเชื้อ ตนเองจึงแยกกักตัวกับสามี
- 3 กพ 65 ตรวจ ATK ที่บ้านพบว่าติดเชื้อ 9.45 น.เดินทางไป รพ หัวหิน เพื่อตรวจยืนยัน RT-PCR พบว่าติดเชื้อ
- 4 กพ.65 เข้าระบบ HI

 22995 หัวหิน ไทย 48 ปี
เกษตกรธรม (ทำไร่)

- ผป.อาศัยอยู่กับครอบครัว (ผป.ยืนยันรายชื่อที่ 22760) 27-28 ม.ค. 65 9-12 น. เข้าไร่ตนเอง 29 ม.ค. 65 อยู่บ้านเลี้ยงหลาน
- 30 ม.ค. 65 เดินทางไปซื้อของที่ตลาดหนองพลับกับพี่สาวและสามี(ผป.ยืนยันรายชื่อที่22760) โดยรถยนต์ส่วนตัว (ไม่สวมMASK) 8-16 น. ทำของไหว้ตรุษจีนที่บ้าน
- 1 ก.พ. 65 ตรวจ ATK+
- 2 ก.พ. 65 เดินทางไปรพ.หัวหิน ตรวจ ATK ขี้้ำ พบ + ตรวจ PCR ผลพบเชื้อ

ความเชื่อมโยงผู้ป่วยรายใหม่วันที่ 5 ก.พ. 65 จ.ประจวบคีรีขันธ์

CLUSTER ที่ต้องเฝ้าระวังเป็นพิเศษ

Cluster แข่งกีฬาหมู่บ้าน ม.7 บ้านรวมไทย

จำนวนผู้ป่วยที่เชื่อมโยงทั้งหมด 15 ราย

วงที่ 1
สะสม 15 ราย

รายแรก 22858 ทำไร่, 22859 ลูกจ้างอุทยานกุยบุรี,
22860 กุยบุรี พบเชื้อ 3 กพ

 **วันนี้ +12 ราย**

ชาย 6 ราย หญิง 1 ราย
22933-22944 กุยบุรี สัญชาติไทย มีอาการ

เป็นสมาชิกในครอบครัวของผู้เข้าร่วมการแข่งขันกีฬาหมู่บ้าน
29-30ม.ค.65 ไปร่วมงานกีฬาหมู่บ้าน สนามโรงเรียนบ้านรวมไทย
3ก.พ.65 ตรวจ PCR
4ก.พ.65 ผลพบเชื้อ

Clusterเครือข่าย หมู่ 1 ตีลาลอย

จำนวนผู้ป่วยที่เชื่อมโยงทั้งหมด 27 ราย

วงที่ 1
สะสม 1 ราย

รายแรก 21583 สามร้อยยอด ญ ไทย 28 ปี
ค้าขาย พบเชื้อ 14 มค

วงที่ 2
สะสม 8 ราย

วงที่ 3
สะสม 18 ราย

วันนี้ +1 ราย

 **22917** สามร้อยยอด ไทย 1 ปี

มีประวัติสัมผัสร่วมบ้านกับผู้ป่วยยืนยันลำดับที่ 22494 (พ่อ)
28 ม.ค.65 ทราบผลของผู้ป่วยยืนยันลำดับที่ 22494 (พ่อ)
31 ม.ค.65 มีไข้ มีน้ำมูก
3 ก.พ.65 ตรวจคัดกรองด้วยวิธี ATK ผล Positive เข้ารับการตรวจคัดกรองด้วยวิธี RT-PCR ที่ รพ.สามร้อยยอด
4 ก.พ.65 ทราบผลพบเชื้อ

ผู้ป่วยรายใหม่

ความเชื่อมโยงผู้ป่วยรายใหม่วันที่ 5 ก.พ. 65 จ.ประจวบคีรีขันธ์

CLUSTER ที่ต้องเฝ้าระวังเป็นพิเศษ

Clusterเพื่อนบ้าน ม.1 คีลาลอย

จำนวนผู้ป่วยที่เชื่อมโยงทั้งหมด 28 ราย

ผู้ป่วยรายใหม่

วงที่ 1
สะสม 9 ราย
รายแรก 22013 สามร้อยยอด ช ไทย 67 ปี
ธุรกิจส่วนตัว (ผู้ซ่อมรถ) พบเชื้อ 20 ธค

วงที่ 2
สะสม 5 ราย

วงที่ 3
วันนี้ +1 ราย
สะสม 14 ราย
 22916 สามร้อยยอด ไทย 58 ปี
รับจ้างทั่วไป
มีประวัติสัมผัสร่วมบ้านผู้ป่วยยืนยันลำดับที่ 22354 (ลูก)
26 ม.ค.65 ทราบผลของผู้ป่วยยืนยันลำดับที่ 22354 (ลูก)
2 ก.พ. 65 มีไข้ เจ็บคอ ไอ
3 ก.พ.65 ตรวจคัดกรองด้วยวิธี ATK ผล Positive เข้ารับการ
ตรวจคัดกรองด้วยวิธี RT-PCR ที่ สพ.สามร้อยยอด
4 ก.พ.65 ทราบผลพบเชื้อ

ความเชื่อมโยงผู้ป่วยรายใหม่วันที่ 5 ก.พ. 65 จ.ประจวบคีรีขันธ์

ผู้ป่วยสัมผัสกับเหตุการณ์ก่อนหน้า (HR)

ผู้ป่วยรายใหม่

ละสลม 5 ราย

วันนี้ +1 ราย

รายแรก ATK 770 - 773 หัวหิน
พนักงานร้านเย็นใจคาเฟ่ พบเชื้อ 2 กพ



22979 หัวหิน ไทย 25 ปี

พยาบาล แผนกผู้ป่วยใน รพ.ชานเปาโลหัวหิน

- 20/1/65 ไปศูนย์สอนดำ.ศูนย์มาสด้า.ศูนย์นิลสันกับแฟน
- 24-28/1/65 ทำงานรพ.ชานเปาโล ขณะทำงานสวมmaskตลอด แยก
รับประทานอาหารกับเพื่อนร่วมงานตลอด
- 29/1/65 10.00 น. ไปวัดหน้าที่อายุตานิค คลินิก สาขาคันคลองกับแฟน
หลังจากนั้นกลับบ้าน น้องสาวมาจากนนทบุรี มาอยู่และอยู่ด้วยกันจนถึง
วันที่ 2/2/65
- 30/1/65 6.30น. ไปหาดทรายน้อย+วนอุทยานปราณบุรี กับแฟน และ
น้องสาวน้องสาวมีอาการปวดศีรษะ 10.30 น. ไปซื้อผ้าที่หาดหัวหิน 11.00-
12.30น ไปร้าน yenjai cafe ทราบภายหลังว่าพนักงานติดเชื้อหลายคน
(ผป.770-773ATK) 18.00น ไปร้านหมูธรรมดา 18.30 น ไปตลาดนัด
ไถโนเสาร์
- 31/1/65 13.00 น. ไปmakro กับ ยาย แฟน และน้องสาว 15.00 ไป
swensen ที่ห้างมาร์เกต 16.00 ไปตลาดนัดไถโนเสาร์กลับบ้าน (เริ่มมี
อาการไอ เจ็บคอ)
- 1/2/65 10.00 เดินทางไปบ้านที่ปทุมธานี อยู่บ้านตลอดทั้งวัน (มีอาการ
ไอมีเสมหะเจ็บคอบวมขึ้น ปวดหัว)
- 2/2/65 อยู่บ้านตลอดทั้งวัน ชื่อATK มาตรวจผล negative (มีอาการไอ
ไอ เจ็บคอ ปวดหัว ปวดตามตัว) 16.00 เดินทางมาที่รพ.ชานเปาโลเพื่อ
ตรวจATKและRT-PCR
- 3/2/65 ทราบผลพบเชื้อ เข้ารับการรักษาที่รพ.ชานเปาโลหัวหิน

ละสลม 4 ราย

วันนี้ +2 ราย

รายแรก 22884 ค่าขายเสื้อผ้า(เดินขาย), 22885
ประธานบุรี พบเชื้อ 2 กพ



22976 หัวหิน ไทย 25 ปี

พยาบาล ER รพ.กรุงเทพหัวหิน

- 20-23ม.ค.เวลา19.00-23.00น.ทำงานที่ห้องฉุกเฉิน รพ.กรุงเทพหัวหินกับ
เพื่อนร่วมงานประมาณ7คน
- 22ม.ค.เวลา15.00-23.00น.ทำงานที่ห้องฉุกเฉิน รพ.กรุงเทพหัวหินกับ
เพื่อนร่วมงานประมาณ7คน
- 24ม.ค.วันหยุดอาศัยอยู่ห้องพักรถตลอดสั่งอาหารเดลิเวอรี่
- 25-267.00- 19.00น.ทำงานที่ห้องฉุกเฉิน รพ.กรุงเทพหัวหินกับเพื่อน
ร่วมงานประมาณ7คน สั่งอาหารเดลิเวอรี่และนั่งทานคนเดียว ขณะทำงาน
ใส่Maskตลอด Swab ใ้คนไข้ กับเพื่อนร่วมงาน1คน ใส่ชุดPPE
- 28ม.ค.วันหยุดอาศัยอยู่ห้องพักรถตลอดสั่งอาหารเดลิเวอรี่
- 29-30ม.ค.ทำงานตามปกติ
- 31ม.ค.ทำหัตถการใ้คนไข้(ผู้ป่วยรายที่ 22885)
- 1ก.พ..เริ่มมีไอ เจ็บคอ
- 2ก.พ.ตรวจATKที่ รพ.กรุงเทพหัวหิน หลังจากนั้นทราบผลพบเชื้อ
- 22977 หัวหิน ไทย 33 ปี
เจ้าหน้าที่งานประกัน รพกรุงเทพหัวหิน
- อาศัยอยู่บ้านกับครอบครัว 3คน (22884,22885)
- 21-22ทำงาน10.00-19.00น.มีเพื่อนร่วมขาย4-5คนใส่Maskตลอด
- 23-24ม.ค.ทำงาน8.00-17.00น.มีเพื่อนร่วมงาน2คน
- 25-26ม.ค.วันหยุดอาศัยอยู่บ้านกับครอบครัว3คน(หนึ่งในนั้นเป็นผู้ป่วย
รายที่22884,22885)
- 27-29ม.ค.ทำงาน8.00-17.00น.
- 30-31ม.ค.ทำงาน10.00-19.00น.มีเพื่อนร่วมขาย4-5คนใส่Maskตลอด
- 1ก.พ. ทราบผลตรวจATKถูกผลพบเชื้อ
- 3ม.ค. มาตรวจคัดกรองหาเชื้อโควิด-19ที่ รพ.กรุงเทพหัวหินผลพบเชื้อ

ความเชื่อมโยงผู้ป่วยรายใหม่วันที่ 5 ก.พ. 65 จ.ประจวบคีรีขันธ์

ผู้ป่วยที่ตรวจพบใหม่จากการเฝ้าระวัง



22978 หัวหิน ไทย 31 ปี

ผู้ช่วยพยาบาล วอร์ด 5 ผู้ป่วยใน รพ.กรุงเทพหัวหิน

20ม.ค.ลงเวร8.00นกลับบ้านสามี(ผู้ป่วยยืนยัน จ.เพชรบุรี)ที่บ้านหม้อ
จ.เพชรบุรีหลังจากนั้นไปหาลูกที่บ้านแหลม
21ม.ค.มาจากเพชรบุรี17.00-18.00นั่งรถตู้เพชรบุรี อยู่เวรไนท์
22ม.ค.ลงเวรไนท์และต่อเวรไนท์
23ม.ค.ลงเวรไนท์และไปขึ้นรถที่ มาเกิดวินเลจและไปลงที่บักซีเพชรบุรี
ไปหาสามี(ผู้ป่วยยืนยัน จ.เพชรบุรี)และลูก
24-25ม.ค.ขึ้นเวรเดย์ กลับห้องพัก สั่งอาหารเดลิเวอรี่
26-30ม.ค.ขึ้นเวรไนท์
30ม.ค.กลับบ้านที่เพชรบุรีไปหาสามี(ผู้ป่วยยืนยัน จ.เพชรบุรี)และลูก
31ม.ค.ทราบสามี(ผู้ป่วยยืนยัน จ.เพชรบุรี)ตรวจโควิด-19ผลพบเชื้อ
2ม.ค.ตรวจATKพบเชื้อหลังจากนั้นตรวจคัดกรองหาเชื้อโควิด-19RT-PCR
ที่ รพ.กรุงเทพหัวหินผลพบเชื้อ



22975 หัวหิน ไทย 36 ปี

แพทย์ ER รพ.กรุงเทพหัวหิน

ทุกวันอาศัยอยู่ห้องพักเจ้าหน้าที่ รพ.กรุงเทพหัวหิน
21,24,25,26,29,31ม.ค. 1,2ก.พ. ทำงานที่ห้องER รพ.กทมหัวหิน
เวลา17.00-17.45น. ไปมาร์เก็ตวินเลจกินข้าวจำซื้อร้านไม่ได้ ไป
ห้างบลูพอร์ต
22,23,27,28,30ม.ค.ทำงานที่ห้องER รพ.กทมหัวหิน
2ก.พ.เริ่มมีอาการไอ เจ็บคอ
3ก.พ.ตรวจคัดกรองหาเชื้อโควิด-19ที่ รพ.กรุงเทพหัวหินผลพบเชื้อ



22974 หัวหิน ไทย 29 ปี

เวรเปล รพ.กรุงเทพหัวหิน

อาศัยอยู่ห้องเช่าป่าแจ่ม คนเดียว ตนเองทำงานเป็นพนักงานเปล
จะออกไปซื้ออาหารที่แถวคันคลอง
22ม.ค.12.00-13.00ไปโรงพักชะอำคนเดียว 13.00-14.00น.ไปซื้อ
วัคซีนพิษสุนัขบ้าที่ รพ.หัวหิน
23ม.ค.ไปบ้านญาติ
27ม.ค.ไปที่กองพิสูจน์
28ม.ค.มาตรวจสุขภาพที่ รพ.กรุงเทพหัวหิน
29ม.ค.ไปให้อาหารสุนัขที่ เขาตะเกียบ
31ม.ค.13.40ไปสำนักงานขนลำตคนเดียว
1ก.พ.ซื้ออาหารและของใช้ที่ห้างมาร์เก็ตวินเลจ
2ก.พ.เริ่มมีไข้ ตรวจ PCR ผลพบเชื้อ

ผู้ป่วยราย
ใหม่

ความเชื่อมโยงผู้ป่วยรายใหม่วันที่ 5 ก.พ. 65 จ.ประจวบคีรีขันธ์

ผู้ป่วยสัมพันธ์กับเหตุการณ์ก่อนหน้านี้ (HR) รายแรก	ผู้ป่วย			
	วงที่ 1	วงที่ 2	วงที่ 3	สะสม (ราย)
รายแรก 22828 เมือง (+1)	22914			2
รายแรก 22703 22704 สามร้อยยอด (+1)	22920			3
รายแรก 22590 บางสะพาน (+1)	22921, 22802 22803 22804 22695 22696			7
รายแรก 22400 22401 22402 22403 ทับสะแก (+1)	22946 22648			6
รายแรก 22820 ปราณบุรี (+2)	22950 22951			3
รายแรก 22179, 22180 ปราณบุรี รับจ้าง บ.พุลมาร์ท หัวหินจำกัด พบเชื้อ 23 มค (+2)	22952 22953 22737 22733 22662 22657 22613 22506 22507 22509 22457 22396 22297 22298 22299			17
รายแรก 22851 22852 ปนสนบุรี (+1)	22967			3
รายแรก 22539 หัวหิน (+1)	22983			2
รายแรก 22797 หัวหิน (+1)	22989			2
รายแรก 22575 22576 22577 หัวหิน (+1)	23000			4

ความเชื่อมโยงผู้ป่วยรายใหม่วันที่ 5 ก.พ. 65 จ.ประจวบคีรีขันธ์

	ผู้ป่วย			
	วงที่ 1	วงที่ 2	วงที่ 3	สะสม (ราย)
ผู้ป่วยที่ตรวจพบใหม่จากการเฝ้าระวัง (+46)	22909 22910, 22911, 22912, 22913, 22915, 22918, 22919, 22945 22959 , 22947, 22948, 22925 22926 22927 22928 22929 22930, 22949, 22954, 22955 22956, 22958, 22957, 22960 22961, 22968, 22969, 22970, 22971, 22972, 22973, 22981 22982, 22984 22985 22986, 22987, 22990 22991, 22992 22993, 22996, 22997, 22998 22999,			
ผู้ป่วยที่พบใหม่ติดต่อจากต่างจังหวัด (+7)	22922, 22962 22963 22964 22965, 22980, 22988			

ผลการติดตามผู้สัมผัสเสี่ยงสูง HIGH RISK รายอำเภอ จ.ประจวบคีรีขันธ์

ข้อมูล 5 ก.พ. 65

อำเภอ/กลุ่มเสี่ยง	วันนี้ (สาย)		สะสม ตั้งแต่ 1 เมย. 64			การติดตามที่ยังอยู่ในระยะ 14 วัน		คงเหลือติดตาม	ร้อยละ
	HCW	NON HCW	HCW	NON HCW	รวม	HCW	NON HCW		
หัวหิน	6	121	332	17705	18037	14	437	451	2.5
ปราณบุรี	0	27	75	9087	9162	0	161	161	1.8
สามร้อยยอด	0	0	43	3064	3107	0	222	222	7.1
กุยบุรี	0	0	10	2068	2078	0	37	37	1.8
เมือง	0	16	67	9801	9868	0	27	27	0.3
ทับสะแก	0	11	9	1218	1227	0	28	28	2.3
บางสะพาน	0	8	47	4694	4741	0	27	27	0.6
บางสะพานน้อย	0	4	8	1412	1420	0	86	86	6.1
รวม	6	187	591	49049	49640	14	1025	1039	2.1

HCW = บุคลากรทางการแพทย์

NON HCW = ไม่ใช่บุคลากรทางการแพทย์

สรุปผลการฉีดวัคซีนโควิด 19 จังหวัดประจวบคีรีขันธ์

ผลการให้บริการวัคซีน ณ วันที่ 4 กุมภาพันธ์ 2565 เวลา 22.00 น.



ฉีดวัคซีนทั้งหมด
935,127

+ เพิ่มวันนี้
2,122



จำนวนผู้ได้รับวัคซีน จำแนกรายเข็มและชนิด วัคซีน	เข็มที่ 1					เข็มที่ 2					
	sinovac	AstraZeneca	Sinopharm	Pfizer	Moderna	sinovac	AstraZeneca	Sinopharm	Pfizer	Moderna	Johnson & Johnson
+เพิ่มขึ้นวานนี้ (โตล)	34	74	6	37	54	0	114	43	158	110	0
รวมรายใหม่ (ราย)	205					425					
ตั้งแต่วันที่ 1 เมษายน 2564	219,733	56,972	90,855	46,835	2,352	23,452	223,583	87,644	52,002	6,361	444
สะสม (ราย)	416,747					393,486					
จำนวนผู้ได้รับวัคซีน จำแนกรายเข็มและชนิด วัคซีน	เข็มที่ 3					เข็มที่ 4					
	sinovac	AstraZeneca	Sinopharm	Pfizer	Moderna	sinovac	AstraZeneca	Sinopharm	Pfizer	Moderna	
+เพิ่มขึ้นวานนี้ (โตล)	0	860	0	264	175	0	20	0	150	23	
รวมรายใหม่(ราย)	1,299					193					
ตั้งแต่วันที่ 1 เมษายน 2564	22	73,961	41	29,168	13,011	0	470	0	5,018	3,203	
สะสม (ราย)	116,203					8,691					

ร้อยละความครอบคลุมของการได้รับวัคซีน COVID-19 รายอำเภอ

ข้อมูล 5 ก.พ.65

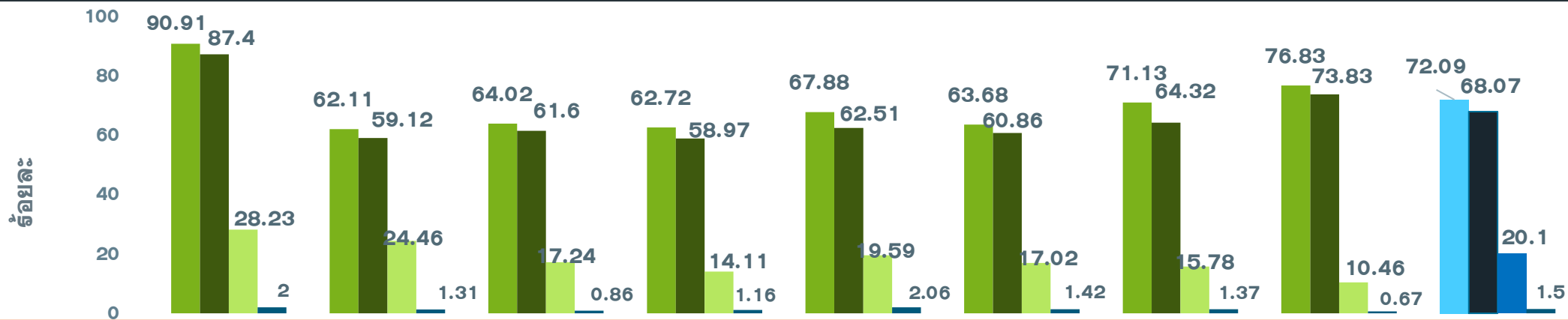

	หัวหิน	ปราณบุรี	300 ยอด	กุยบุรี	เมือง	ทับสะแก	บางพาน	พานน้อย	จังหวัด
ประชากรทั้งหมด	126905	82872	52915	45676	94233	51433	81533	42527	578094
จำนวนโดสทั้งหมด เข็ม 1+2+3	264649	121821	76055	62561	143280	73536	124423	68802	935127
จำนวนได้รับเข็ม 1	115368	51468	33876	28650	63970	32751	57992	32672	416747
ร้อยละความครอบคลุม	90.91	62.11	64.02	62.72	67.88	63.68	71.13	76.83	72.09
จำนวนได้รับเข็ม 2 ครบเกณฑ์	110917	48990	32598	26936	58905	31300	52444	31396	393486
ร้อยละความครอบคลุม	87.40	59.12	61.60	58.97	62.51	60.86	64.32	73.83	68.07
จำนวนได้รับเข็ม 3 กระตุ้น	35826	20274	9125	6447	18460	8755	12868	4448	116203
ร้อยละความครอบคลุม	28.23	24.46	17.24	14.11	19.59	17.02	15.78	10.46	20.10
จำนวนได้รับเข็ม 4 กระตุ้น	2538	1089	456	528	1945	730	1119	286	8691
ร้อยละความครอบคลุม	2.00	1.31	0.86	1.16	2.06	1.42	1.37	0.67	1.50

ผลงานการฉีดวัคซีน COVID-19 ตามกลุ่มเป้าหมาย จ.ประจวบคีรีขันธ์

ข้อมูล 5 ก.พ.65

กลุ่มเป้าหมาย	เป้าหมาย	เข็มที่ 1 (คน)	+เพิ่ม	ร้อยละ	เข็มที่ 2 (คน)	+เพิ่ม	ร้อยละ	เข็มที่ 3 (คน)	+เพิ่ม	ร้อยละ	เข็มที่ 4 (คน)	+เพิ่ม	ร้อยละ
1. ผู้ที่มีอายุ 60 ปีขึ้นไป	87,976	61,520	15	69.93	58,679	49	66.70	20,027	207	22.76	60	4	0.07
2. ผู้ที่มีโรคประจำตัว 7 กลุ่ม	42,486	38,982	5	91.75	37,398	24	88.02	12,409	155	29.21	224	11	0.53
3. หญิงตั้งครรภ์	2,292	703	1	30.67	632	1	27.57	87	3	3.80	0	0	0.00
รวม 608	132,754	101,205	21	76.23	96,709	74	72.85	32,523	365	24.50	284	15	0.21
4. บุคลากรทางการแพทย์ฯ	5,839	6,066	0	103.89	6,040	0	103.44	5,634	3	96.49	4,322	8	74.02
5. อสม.	7,200	5,839	0	81.10	5,720	1	79.44	3,873	12	53.79	1,113	15	15.46
6. জনท.ด่านหน้า	12,725	15,414	2	121.13	15,278	1	120.06	10,790	25	84.79	1,754	48	13.78
7. ประชาชนทั่วไป 18-59 ปี	240,814	254,750	156	105.79	239,759	302	99.56	62,849	895	26.10	1,212	105	0.50
8. นักเรียน อายุ 12-17 ปี	33,604	33,294	27	99.08	29,769	48	88.59	266	2	0.79	6	0	0.02

ผลงานฉีดวัคซีน COVID-19 กลุ่มเป้าหมาย 608 รายอำเภอ เข็มที่ 1 จ.ประจวบคีรีขันธ์

ข้อมูล 5 ก.พ.65

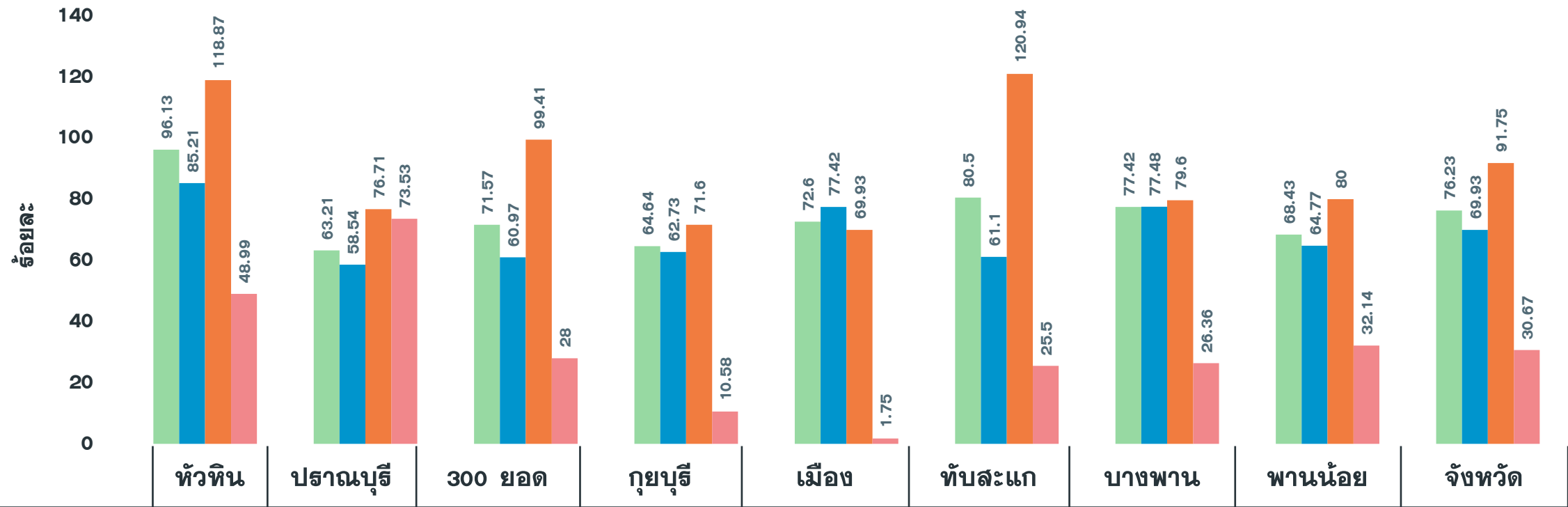

จำนวนเข็มที่ 1 (สะสม)	24,857	11,574	9,747	7,785	15,266	11,493	13,622	6,861	101,205
รวมกลุ่ม 608 เข็ม 1	96.13	63.21	71.57	64.64	72.60	80.50	77.42	68.43	76.23
ผู้มีอายุ 60 ปี	85.21	58.54	60.97	62.73	77.42	61.10	77.48	64.77	69.93
ผู้ปวย 7 กลุ่มโรค	118.87	76.71	99.41	71.60	69.93	120.94	79.60	80.00	91.75
หญิงตั้งครรภ์	48.99	73.53	28.00	10.58	1.75	25.50	26.36	32.14	30.67

ผลงานฉีดวัคซีน COVID-19 กลุ่มเป้าหมาย 608 รายอำเภอ เข็มที่ 2 จ.ประจวบคีรีขันธ์

ข้อมูล 5 ก.พ.65

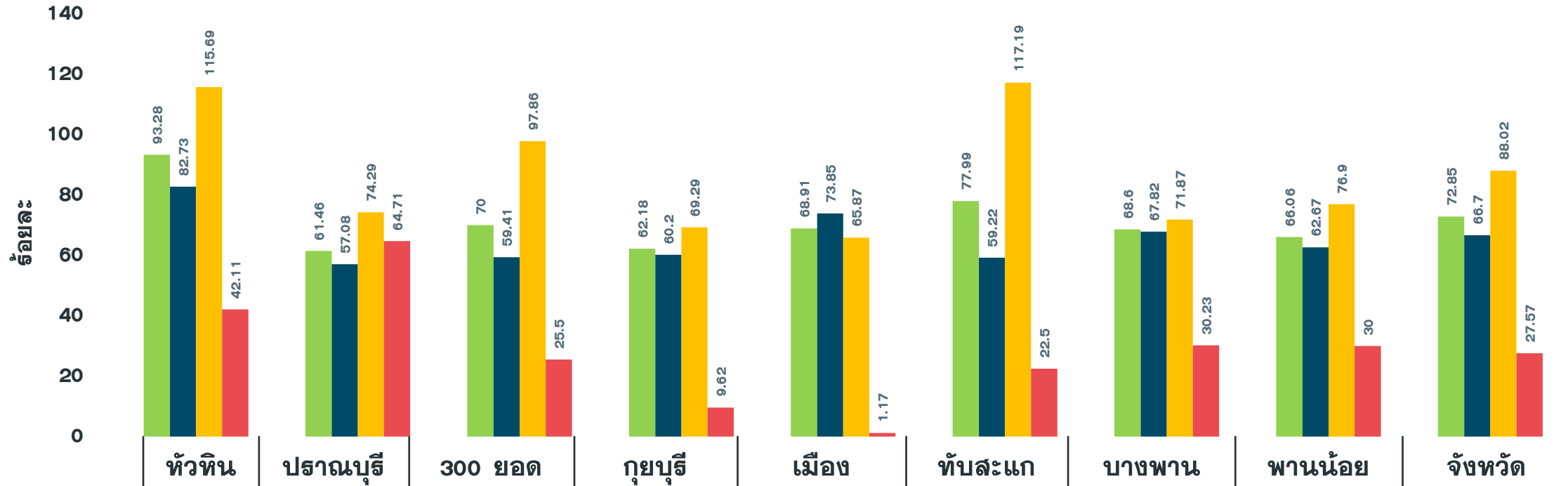

จำนวนเข็มที่ 2 (สะสม)	24,119	11,252	9,533	7,489	14,490	11,134	12,069	6,623	96,709
รวมกลุ่ม 608 เข็ม 2	93.28	61.46	70.00	62.18	68.91	77.99	68.60	66.06	72.85
ผู้มีอายุ 60 ปี	82.73	57.08	59.41	60.20	73.85	59.22	67.82	62.67	66.70
ผู้ป่วย 7 กลุ่มโรค	115.69	74.29	97.86	69.29	65.87	117.19	71.87	76.90	88.02
หญิงตั้งครรภ์	42.11	64.71	25.50	9.62	1.17	22.50	30.23	30.00	27.57

ผลงานฉีดวัคซีน COVID-19 กลุ่มเป้าหมาย 608 รายอำเภอ เข็มที่ 3 จ.ประจวบคีรีขันธ์

ข้อมูล 5 ก.พ.65

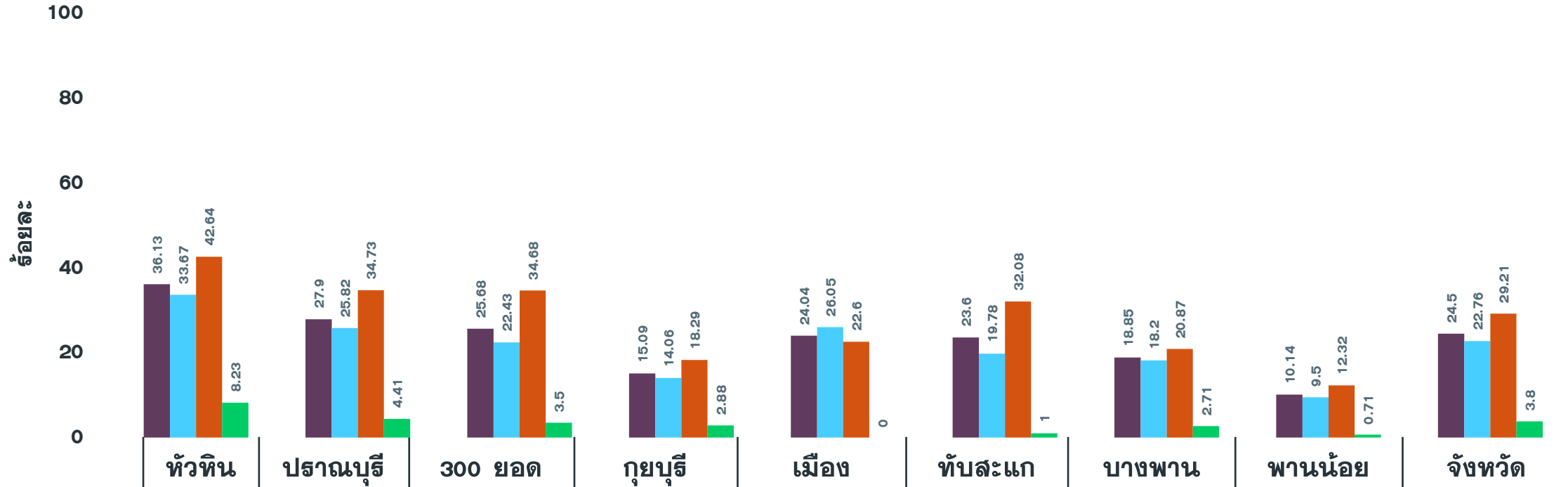

จำนวนเข็มที่ 3 (สะสม)	9,341	5,108	3,498	1,817	5,056	3,370	3,316	1,017	32,523
รวมกลุ่ม 608 เข็ม 3	36.13	27.90	25.68	15.09	24.04	23.60	18.85	10.14	24.50
ผู้มีอายุ 60 ปี	33.67	25.82	22.43	14.06	26.05	19.78	18.20	9.50	22.76
ผู้ป่วย 7 กลุ่มโรค	42.64	34.73	34.68	18.29	22.60	32.08	20.87	12.32	29.21
หญิงตั้งครรภ์	8.23	4.41	3.50	2.88	0.00	1.00	2.71	0.71	3.80

แนวทางการเฝ้าระวัง

หรือเตรียมความพร้อมสำหรับการเปิดเรียน

On-Site ด้วยหลักการ Sandbox Safety Zone in School

ตัดความเสี่ยง สร้างภูมิคุ้มกัน ด้วย 3T1V

T : Thai Stop COVID Plus (TSC+)

โรงเรียนต้องประเมินตนเอง เตรียมความพร้อม ก่อนเปิดเรียน

T : Thai Save Thai (TST)

นักเรียน ครู และบุคลากรทางการศึกษา
ประเมินความเสี่ยงตนเองเป็นประจำ

T : Test เฝ้าระวังอย่างเหมาะสม ตรวจคัดกรอง
เช่น ATK เมื่อมีความเสี่ยง หรือเมื่อมีอาการ

V : Vaccine ครู บุคลากร ผู้ปกครอง
และเด็ก 5 - 17 ปี ได้รับวัคซีนตามเกณฑ์



ศูนย์วิจัย
COVID-19
กรมราชทัณฑ์



แผนเผชิญเหตุ

กรณีติดเชื้อ **โควิด-19** ในสถานศึกษา 2565

ติดเชื้อ 1 ห้องเรียน 1-2 ราย

สถานศึกษา

- ปิดห้องเรียนผู้ติดเชื้อ 3 วัน เพื่อทำความสะอาด
- จัดกิจกรรมรวมกลุ่มระหว่างห้องเรียน

นักเรียน ครู บุคลากร

- ผู้ติดเชื้อรับการรักษา
- เสี่ยงสูง : ตรวจหาเชื้อ งดเรียน On Site
- เสี่ยงต่ำ : เรียน On Site สังเกตอาการ TST

ติดเชื้อมากกว่า 2 ราย หรือมากกว่า 1 ห้องเรียน

สถานศึกษา

- ปิดห้องเรียนผู้ติดเชื้อ 3 วัน เพื่อทำความสะอาด (ไม่ปิดทั้งโรงเรียน)
- จัดกิจกรรมรวมกลุ่มทุกกิจกรรม
- พิจารณาปิดเรียน โดยคณะกรรมการโรคติดต่อจังหวัด

นักเรียน ครู บุคลากร

- ผู้ติดเชื้อรับการรักษา
- เสี่ยงสูง : ตรวจหาเชื้อ งดเรียน On Site
- เสี่ยงต่ำ : เรียน On Site สังเกตอาการ TST

ระบาควงกว้างในชุมชนในสถานศึกษา

สถานศึกษา

- พิจารณาปิดเรียนโดยคณะกรรมการโรคติดต่อจังหวัด
- สามารถเปิดเรียน On Site โดยประเมินผ่าน TSC+ ได้รับอนุญาตจากคณะกรรมการโรคติดต่อจังหวัด รวมถึงกำกับตามมาตรการอย่างเคร่งครัด

นักเรียน ครู บุคลากร

- เข้มมาตรการ 6 - 6 - 7
- ปฏิบัติตาม Sandbox Safety Zone in School ในโรงเรียนประจำอย่างเคร่งครัด

