



ศูนย์ปฏิบัติการภาวะฉุกเฉินด้านการแพทย์และสาธารณสุข
สำนักงานสาธารณสุขจังหวัดพระจวบคีรีขันธ์
กรณี โรคติดเชื้อไวรัสโคโรนา 2019

ฉบับที่ 703 EOC ครั้งที่ 409 วันที่ 21 มกราคม 2565 เวลา 09.00 น.

OMICRON
SARS-COV-2 VARIANT

code: B.1.1.529





รายงานสถานการณ์ COVID-19 ประจวบคีรีขันธ์

ประจวบคีรีขันธ์ ตั้งแต่ 1 ม.ค.-21 ม.ค.2565

รายใหม่วันนี้

จำนวนผู้ป่วยสะสม

รักษาหาย

เสียชีวิต

ผลงานการฉีดวัคซีน

+102

1,313

541 (+83)

1 (+0)

รวมฉีดเพิ่มวานนี้ 2,098 โดส
รวมฉีดแล้ว 894,782 โดส

ในจังหวัด 85 นอกจังหวัด 17

ระบบเฝ้าระวังฯ **92**

ระบบเฝ้าระวังและ
บริการสะสม **1,226**



การใช้เตียงรักษาผู้ป่วย

เรือนจำ **0**

เรือนจำสะสม **0**

ทั้งหมด ใช้ไป คงเหลือ อัตราครองเตียง

หลบหนีเข้าเมือง **0**

หลบหนีเข้าเมืองสะสม **1**

1,214 347 867 28.6

ติดจากต่างประเทศ **10**

ติดจากต่างประเทศสะสม **86**

ระดับเตียงตามความรุนแรงของโรค

สาย

จำนวนผู้ป่วยสะสมตั้งแต่ปี 2563

ป่วย

รักษาหาย

เสียชีวิต

22,022 | **21,126** (95.9%) | **125** (0.6%)

ตรวจ ATK พบเชื้อวันนี้

จำนวน ATK พบเชื้อสะสม

46

312

ระดับ **0** (Home isolation&community isolation) **394**

ระดับ **1** (ไม่ใช้ Oxygen) **340**

ระดับ **2.1** (ใช้ oxygen low flow) **3**

ระดับ **2.2** (ใช้ oxygen high flow) **1**

ระดับ **3** (ใส่ท่อ & เครื่องช่วยหายใจ) **3**



เข็มที่ 1 +114 สาย



ร้อยละ 71.6 ของประชากร สะสม 413,695 สาย



เข็มที่ 2 +230 สาย



ร้อยละ 67.4 ของประชากร สะสม 389,505 สาย



เข็มที่ 3 +1,645 สาย



ร้อยละ 15.1 ของประชากร สะสม 87,208 สาย



เข็มที่ 4 +109 สาย



ร้อยละ 0.8 ของประชากร สะสม 4,374 สาย

แนวโน้มผู้ป่วย COVID-19 ตามวันเริ่มป่วย จำแนกประเภทความเสี่ยง

ตั้งแต่ 25 มี.ค.-21 ม.ค.65

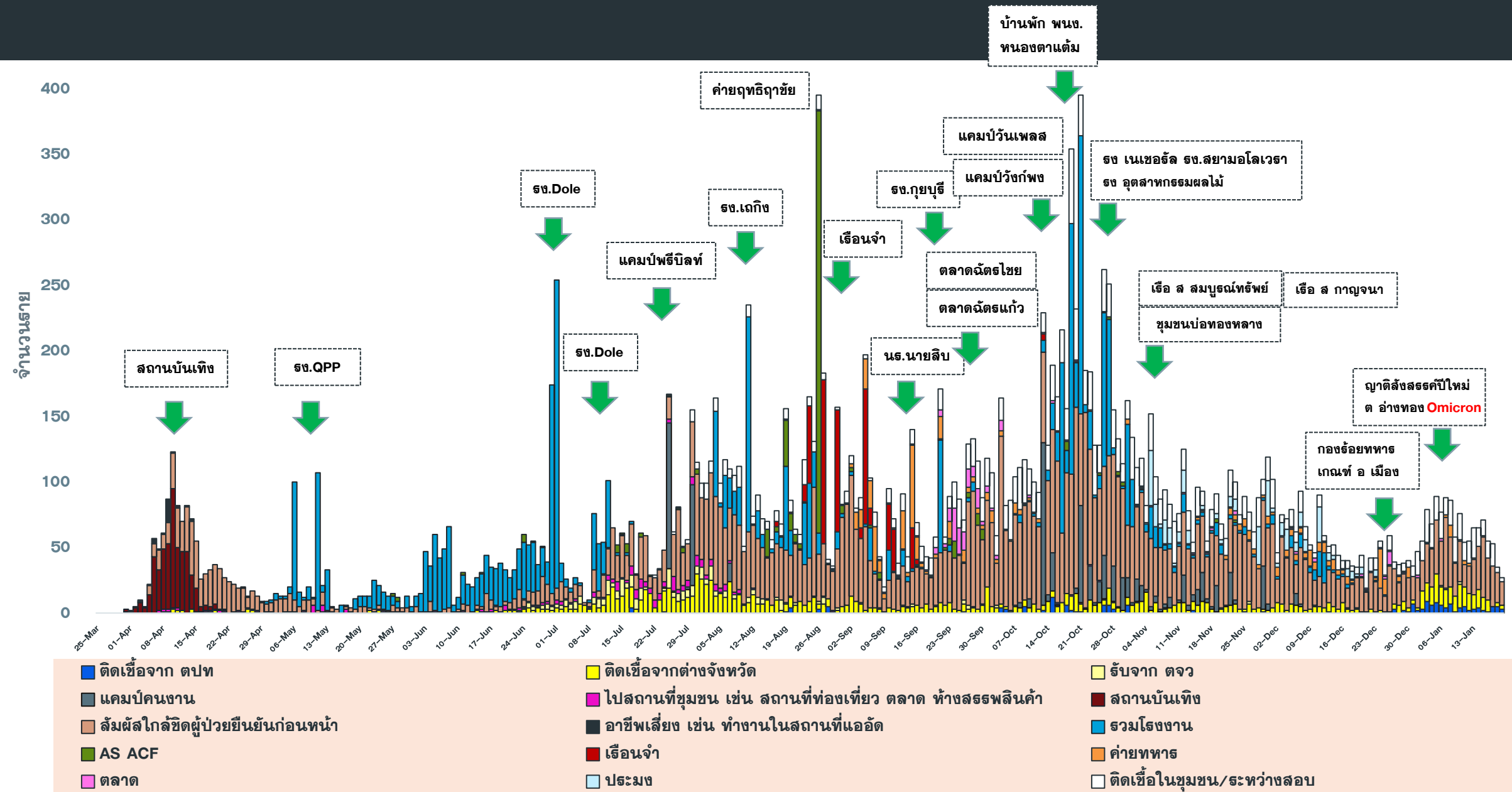

จำนวนผู้ป่วย COVID-19 รายอำเภอ จ.ประจวบคีรีขันธ์ ตามวันที่รายงาน

ข้อมูล 21 ม.ค. 65

อำเภอ	ผล.สะสม ตั้งแต่ ม.ค.	จำนวนผู้ป่วยในช่วง 14 วันล่าสุด								
		ผล.สะสม 7 วัน ก่อนหน้า 9-15 มค	16 ม.ค.	17 ม.ค.	18 ม.ค.	19 ม.ค.	20 ม.ค.	21 ม.ค.	22 ม.ค.	ผล.สะสม 14 วัน ล่าสุด
หัวหิน	708	295	37	30	38	36	52			488
ปราณบุรี	120	57	11	3	7	10	7			95
สามร้อยยอด	98	40	1	2	4	6	7			60
กุยบุรี	39	2	0	0	6	1	12			21
เมือง	122	46	16	4	4	12	10			92
ทับสะแก	70	18	9	8	0	4	3			42
บางสะพาน	51(2)	24(2)	2	3	1	0	1			31(2)
บางพานน้อย	18(2)	8(1)	0	0	0	1	0			9(1)
เรื่อนจำ	0	0	0	0	0	0	0			0
หลบหนีเข้าเมือง	1	0	0	0	0	0	0			0
ต่างประเทศ	86	32	1	0	2	3	10			48
รวม	1,313(4)	522(3)	77	50	62	73	102			886(3)

แนวโน้มผู้ป่วยรายวัน COVID-19 ตำบลพื้นที่ HUAHIN RECHARGE

(ต.หัวหิน และ ต.หนองแก) ตั้งแต่ 1 ตุลาคม 64

ข้อมูล 21 ม.ค.65

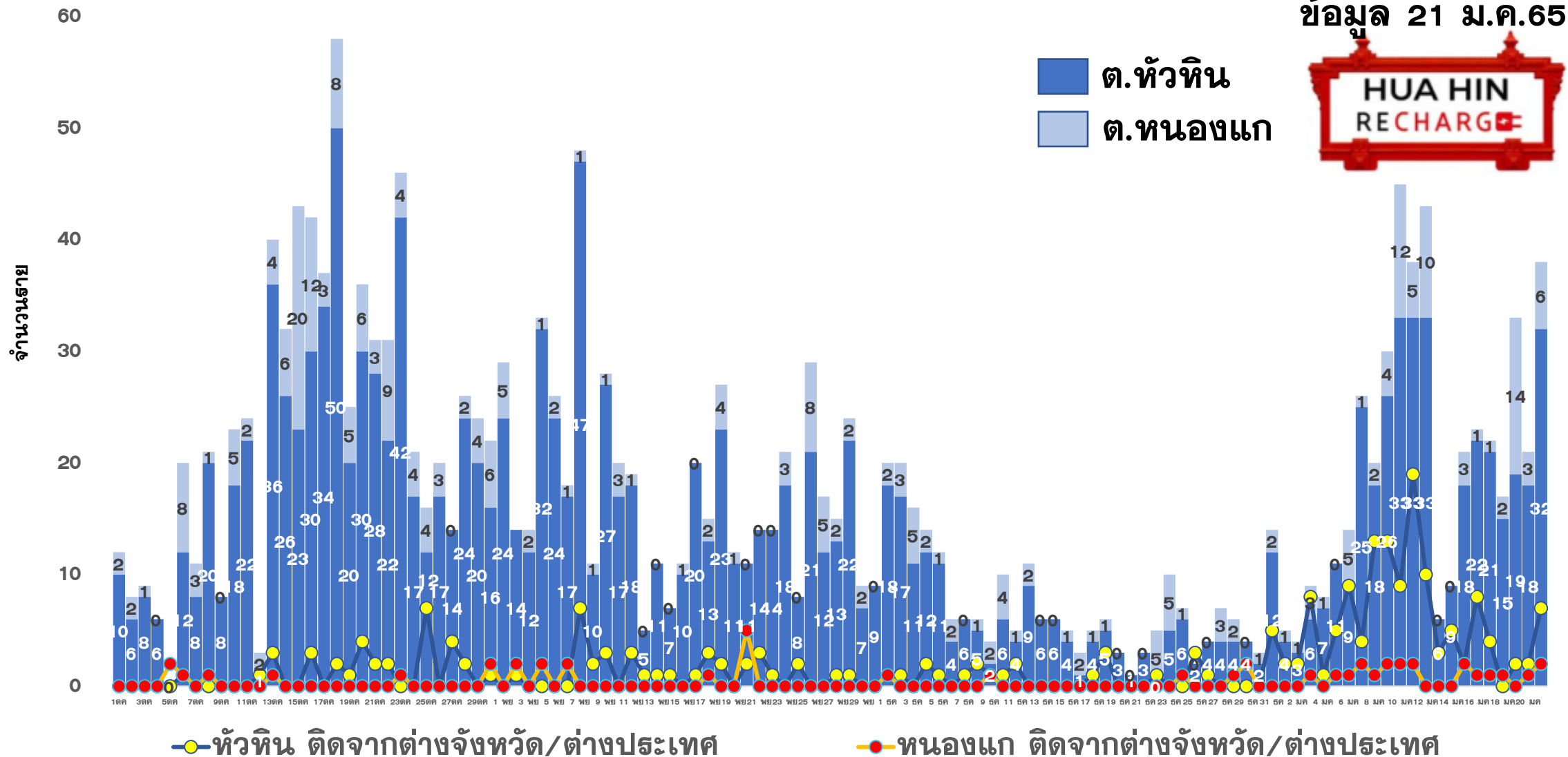



ผลการดำเนินการรับนักท่องเที่ยวต่างชาติ อ.หัวหิน จ.ประจวบคีรีขันธ์



สถานการณ์ COVID-19

ตั้งแต่ 1 ม.ค.65

ผู้ป่วยวันนี้ ผู้ป่วยสะสม รักษาหาย

102

1,313

541



ร้อยละความครอบคลุมวัคซีน

จังหวัด

หัวหิน

เข็ม 1

71.6

90.0

เข็ม 2

67.4

86.7



การใช้เตียงรักษาผู้ป่วย

ทั้งหมด ไข้ไป คงเหลือ อัตราครองเตียง

จังหวัด
1,214 347 867 27.6

หัวหิน
263 64 199 24.3



จำนวนนักท่องเที่ยวอำเภอหัวหิน สะสม

ตั้งแต่ 1 พ.ย.-20 ม.ค.65

เข้าพักโรงแรม

12,626

จากแบบ ฅ.ฅ.4

12,585

จำนวนจองห้องพัก Sandbox (คืน)

2,869



ผลการตรวจ COVID-19 นักท่องเที่ยวต่างชาติ

จำนวนนักท่องเที่ยว
รับการตรวจวันนี้

ติดเชื้อจากการตรวจ
ครั้งแรก

ติดเชื้อจากการตรวจ
ครั้งที่ 2

Test & Go

Sandbox

Test & Go

Sandbox

Test & Go

Sandbox

72

3

0

3

7

0

จำนวนตรวจสะสม

ยอดสะสมตรวจติดเชื้อ
ครั้งแรก

ยอดสะสมตรวจติดเชื้อ
ครั้งที่ 2

2,462

1016

0

7

87

2



5 ลำดับสูงสุด นทท.

กลุ่ม Sandbox

RUSSIAN 687

BRITISH 71

DANISH 47

FINNISH 25

GERMAN 21

มาตรฐานความปลอดภัย
ด้านสุขอนามัยหัวหิน (แห่ง)



179



214



121

จัดทำโดย

สำนักงานสาธารณสุขจังหวัดประจวบคีรีขันธ์

คลัสเตอร์สะสมของพบ COVID-19 ตั้งแต่ 1 เม.ย.-21 ม.ค.65 จ.ประจวบคีรีขันธ์

อำเภอ	จำนวน Cluster สะสม (10 ราย+)	ควบคุมได้ ภายใน 28 วัน	ร้อยละที่ ควบคุม ได้	Cluster ควบคุมไม่ได้ ใน 28 วัน	จำนวน Cluster ที่พบผู้ป่วยรายสุดท้าย อยู่ในช่วง 14 วัน ก่อนหน้า				
					จำนวน	ควบคุมได้ ภายใน 14 วัน	ร้อยละ	เกิน 14 วัน ไม่ถึง 28 วัน	เกิน 28 วัน
หัวหิน	57	52	91.2	รง.โดล/ชุมชนเนपाल-ใต้รุ่ง / นธ.นายสิบ/ต.ฉัตรไชย/ธธ.ทหาร	2	2	100.0	0	0
ปราณบุรี	38	34	89.5	ตลาดฉัตรแก้ว/รง.สยาม รง.เนเชอรัล/รง.ไฮเดอิก	0	0	0.0	0	0
สามร้อยยอด	21	21	100.0	—	3	3	100.0	0	0
กุยบุรี	11	9	81.8	บ้านเพื่อนกุยบุรี/รง.กุยบุรี	2	2	100.0	0	0
เมือง	33	32	97.0	เรือนจำ	2	1	50.0	1 กองร้อยทหารเกณฑ์	0
ทับสะแก	2	2	100.0	—	2	2	100.0	0	0
บางสะพาน	27	27	100.0	—	0	0	0.0	0	0
บางพานน้อย	10	10	100.0	—	0	0	0.0	0	0
รวม	199	187	94.0	12	11	10	90.9	1	0

แผนที่แสดงคลัสเตอร์ COVID-19 ในจังหวัดประจวบคีรีขันธ์

ข้อมูล 21 ม.ค.65

คลัสเตอร์ที่พบผู้ป่วยในช่วง 14 วันล่าสุด

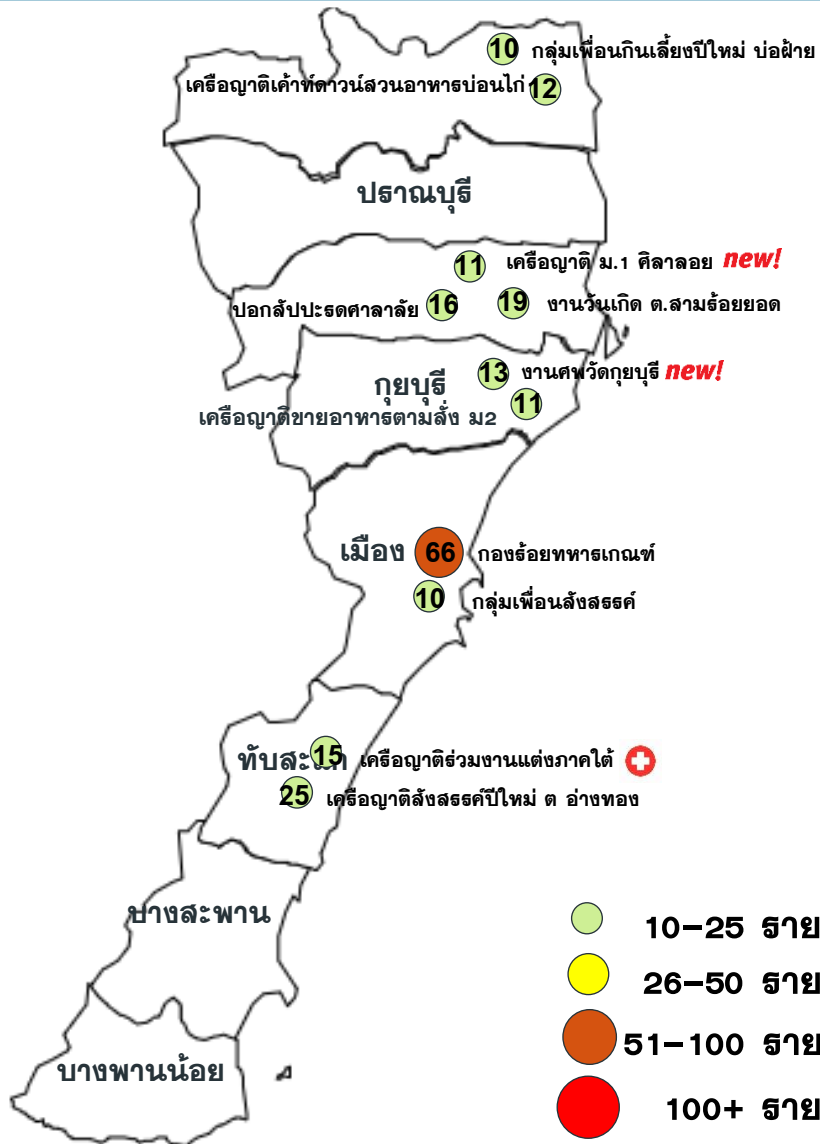

คลัสเตอร์	ประเภท	จำนวนผู้ป่วย	ผ.ร.หายสุดท้าย	คลัสเตอร์	ประเภท	จำนวนผู้ป่วย	ผ.ร.หายสุดท้าย
กองร้อยทหารเกณฑ์ อ.เมือง	ค่ายทหาร	66	8 มค	ญาติสังสรรค์ปีใหม่ อ่างทอง	สังสรรค์	25	15 มค
จำนวนทั้งหมด 11 คลัสเตอร์ ควบคุมได้ ภายใน 21-28 วัน จำนวน 11 คลัสเตอร์							
				เคาท์ดาวนโสวนอาหารบ่อนโก	สังสรรค์	12	8 มค
				เครื่องญาติขายอาหารตามสั่ง	เครื่องญาติ	11	11 มค
				งานวันเกิด ต.สามร้อยยอด	สังสรรค์	19	16 มค
				กลุ่มเพื่อนสังสรรค์ อ.เมือง	สังสรรค์	10	13 มค
				เครื่องญาติร่วมงานแต่งงานภาคใต้	งานแต่ง	15(+2)	20 มค
				ปอกลั้บประต ต.ศาลาลัย	รวมกลุ่ม	16	19 มค
				เพื่อนกินเลี้ยงปีใหม่ บ่อฝ้าย	สังสรรค์	10	18 มค
				เครื่องญาติ ม 1 ต.ศิลาลอย NEW!	เครื่องญาติ	11(+5)	20 มค
				งานศพวัดกุยบุรี NEW!	งานศพ	13(+9)	20 มค

แนวโน้มพบในกลุ่มที่มีการเลี้ยงสังสรรค์ งานเคาท์ดาวน งานวันเกิด งานแต่งงาน งานศพ เครื่องญาติ และผู้ที่เดินทางกลับจากไปเที่ยวต่างจังหวัด เป็นต้น

ความเชื่อมโยงผู้ป่วยรายใหม่วันที่ 21 ม.ค.65 จ.ประจวบคีรีขันธ์ CLUSTER ที่ต้องเฝ้าระวังเป็นพิเศษ

จำนวนผู้ป่วยรายใหม่	101 ราย
เพศชาย	44 ราย
เพศหญิง	57 ราย
สัญชาติไทย	81 ราย
สัญชาติเมียนมาร์	3 ราย
สัญชาติอังกฤษ	1 ราย
สัญชาติสวีเดน	4 ราย
สัญชาติเยอรมัน	1 ราย
สัญชาติแคนาดา	1 ราย
สัญชาตินอร์เวย์	2 ราย
สัญชาติฟิลิปปินส์	1 ราย
สัญชาติมาเลเซีย	1 ราย
สัญชาติรัสเซีย	3 ราย
สัญชาติสกอตแลนด์	1 ราย
สัญชาติสวิสเซอร์แลนด์	1 ราย
สัญชาติอเมริกัน	1 ราย
สัญชาติอิตาลี	1 ราย

มีอาการ	72 ราย
ไม่มีอาการ	29 ราย
ติดเชื้อในจังหวัด	84 ราย
ติดเชื้อนอกจังหวัด	7 ราย
ติดเชื้อต่างประเทศ	10 ราย

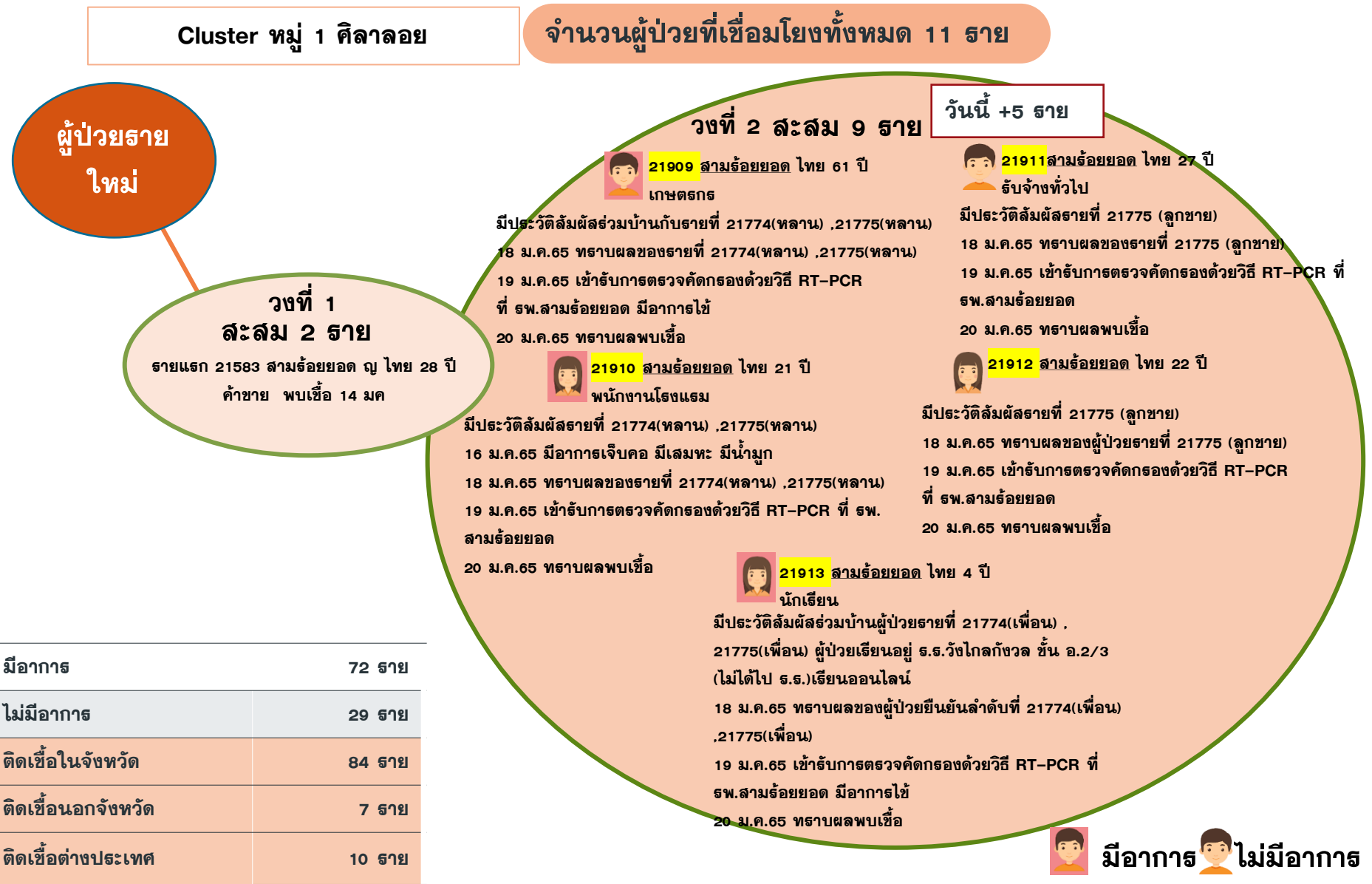

ความเชื่อมโยงผู้ป่วยรายใหม่วันที่ 21 ม.ค.65 จ.ประจวบคีรีขันธ์

CLUSTER ที่ต้องเฝ้าระวังเป็นพิเศษ

Clusterงานศพวัดกุยบุรี

จำนวนผู้ป่วยที่เชื่อมโยงทั้งหมด 13 ราย

วันนี้ +4 ราย

วงที่ 1
สะสม 7 ราย

รายแรก 21781ทำไร่ / ค้าขาย . 21782 ทำไร่, 21785 ทำไร่
กุยบุรี พบเชื้อ 18 มค

 **21918** กุยบุรี ไทย 51 ปี
ประมง

สัมผัสกับเพื่อนบ้านที่ป่วยรายที่ 21785,21781
13ม.ค.65ไปงานศพที่วัดกุยบุรีนั่งพูดคุยกันนานใกล้ชิด
มีคนอาศัยร่วมบ้านทั้งหมด 6 คน
18ม.ค.65 ATK ผลเป็นบวก
19ม.ค.65 ตรวจ PCR
20ม.ค.65 พบเชื้อ

 **21920** กุยบุรี ไทย 38 ปี
อ.ส.ที่ว่าการอำเภอกุยบุรี

สัมผัสกับเพื่อนที่ป่วยเป็นโรคโควิดพ.21785
12และ13ม.ค.65ไปงานศพที่วัดกุยบุรีนั่งพูดคุยใกล้ชิดกัน
นาน มีคนอาศัยร่วมบ้านทั้งหมด 4 คน
17 ม.ค.65 ATK ผลเป็นบวก
19ม.ค.65 ตรวจ PCR
20ม.ค.65 พบเชื้อ

 **21919** กุยบุรี ไทย 49 ปี
รับจ้าง

สัมผัสกับเพื่อนรายที่ 21785
12-14ม.ค.65ไปงานศพที่วัดกุยบุรีนั่งพูดคุยใกล้ชิดกัน
นาน มีคนอาศัยร่วมบ้านทั้งหมด 4 คน
14ม.ค.65มีอาการป่วยไข้ ปวดเมื่อย
17 ม.ค.65 ATK ผลเป็นบวก
19ม.ค.65 ตรวจ PCR
20ม.ค.65 พบเชื้อ

 **21921** กุยบุรี ไทย 66 ปี
ข้าราชการบำนาญ

สัมผัสกับเพื่อนบ้านรายที่ 21785
9-11ม.ค.65ผู้ป่วยมานั่งกินอาหารที่บ้านด้วยกันทุกวัน
12-15ม.ค.65ไปงานศพที่วัดกุยบุรีนั่งพูดคุยกันนาน
ใกล้ชิด มีคนอาศัยร่วมบ้านทั้งหมด 6 คน
14ม.ค.65มีอาการไอ
17 ม.ค.65 ATK ผลเป็นบวก
19ม.ค.65 ตรวจ PCR
20ม.ค.65 พบเชื้อ

วันนี้ +5 ราย

วงที่ 2 สะสม 6 ราย

 **21922** กุยบุรี ไทย 64 ปี
ข้าราชการบำนาญ

สัมผัสกับคนในบ้านพ.21921และเพื่อนบ้านที่ป่วย
พ.21785
9-11ม.ค.65ผู้ป่วยมานั่งกินอาหารที่บ้านด้วยกันทุกวัน
นั่งพูดคุยกันนานใกล้ชิด มีคนอาศัยร่วมบ้านทั้งหมด 6 คน
14ม.ค.65มีอาการไอ
18 ม.ค.65 ATK ผลเป็นบวก
19ม.ค.65 ตรวจ PCR
20ม.ค.65 พบเชื้อ

 **21924** กุยบุรี ไทย 85 ปี

สัมผัสกับคนในบ้านพ.21921และเพื่อนบ้านที่ป่วย
พ.21785
9-11ม.ค.65ผู้ป่วยมานั่งทานอาหารที่บ้านด้วยกันทุกวัน
นั่งพูดคุยใกล้ชิด
14 ม.ค.65มีอาการไอ
18 ม.ค.65 ATK ผลเป็นบวก
19ม.ค.65 ตรวจ PCR
20ม.ค.65 พบเชื้อ

 **21923** กุยบุรี ไทย 29 ปี
อุทยานแห่งชาติกุยบุรี

สัมผัสกับคนในบ้านรายที่ 21921และเพื่อนบ้าน รายที่21785
9-11ม.ค.65ผู้ป่วยมานั่งทานอาหารที่บ้านด้วยกันทุกวัน
นั่งพูดคุยใกล้ชิด
14 ม.ค.65มีอาการไอ .
17 ม.ค.65 ATK ผลเป็นบวก
19ม.ค.65 ตรวจ PCR
20ม.ค.65 พบเชื้อ

 **21925** กุยบุรี ไทย 14 ปี

สัมผัสกับคนในบ้าน รายที่21921และเพื่อนบ้าน รายที่21785
9-11ม.ค.65ผู้ป่วยมานั่งทานอาหารที่บ้านด้วยกันทุกวัน
นั่งพูดคุยใกล้ชิด มีผู้อาศัยร่วมบ้านทั้งหมด 6 คน
15ม.ค.65มีอาการไอ
18 ม.ค.65 ATK ผลเป็นบวก
19ม.ค.65 ตรวจ PCR
20ม.ค.65 พบเชื้อ

 **21926** กุยบุรี ไทย 20 ปี
นักศึกษา ปี2

สัมผัสกับคนในบ้านรายที่ 21921และเพื่อนบ้านรายที่21785.
9-11ม.ค.65ผู้ป่วยมานั่งทานอาหารที่บ้านด้วยกันทุกวัน
นั่งพูดคุยใกล้ชิด มีผู้อาศัยร่วมบ้านทั้งหมด 6 คน
15ม.ค.65มีอาการไอ
17 ม.ค.65 ATK ผลเป็นบวก
19ม.ค.65 ตรวจ PCR
20ม.ค.65 พบเชื้อ

ผู้ป่วยรายใหม่

 มีอาการ  ไม่มีอาการ

Cluster เครื่องญาติร่วมงานแต่งภาคใต้

จำนวนผู้ป่วยที่เชื่อมโยงทั้งหมด 15 ราย

ผู้ป่วยรายใหม่

ละสม 15 ราย

รายแรก 21416-21421 ทับสะแก (ครอบครัว เดินทางไปงานแต่งต่างจังหวัด) พบเชื้อ 12 มค

วันนี้ +2 ราย

 **21928** ทับสะแก ไทย 50 ปี
ค้าขาย

อาศัยอยู่บ้าน ม.9 กับครอบครัวอีก3คน
8 มค 03.00-09.00 เดินทางไปร่วมงานแต่งที่ จ.สุราษฎร์ (พร้อมกับ
ศพ.รายที่ 21929 ,ศพรายที่ 21840และญาติอีก3คน)
9 มค ร่วมงานแต่งญาติ ที่โรงแรมป๊อปปอาย จ.สุราษฎร์
(นั่งร่วมโต๊ะ21929,21468,21673)
19 มค ไปตรวจหาเชื้อโควิด19 ที่ รพ.ทับสะแก
20 มค ทราบผลติดเชื้อโควิด19

 **21929** ทับสะแก ไทย 53 ปี
รับจ้าง

อาศัยอยู่บ้าน ม.9 กับครอบครัวอีก3คน
8 มค 03.00-09.00 เดินทางไปร่วมงานแต่งที่ จ.สุราษฎร์ (พร้อมกับ 21928 .
21840และญาติอีก3คน)
9มค ร่วมงานแต่งญาติ ที่โรงแรมป๊อปปอาย จ.สุราษฎร์
(นั่งร่วมโต๊ะกับ2192821468,21673)
19 มค ไปตรวจหาเชื้อโควิด19 ที่ รพ.ทับสะแก
20 มค ทราบผลติดเชื้อโควิด19

ความเชื่อมโยงผู้ป่วยรายใหม่วันที่ 21 ม.ค.65 จ.ประจวบคีรีขันธ์

ผู้ป่วยสัมผัสกับเหตุการณ์ก่อนหน้า (HR)

ผู้ป่วยรายใหม่

ละสลม 2 ราย

รายแรก 21560 หัวหิน เกล็ดชกร รพ.ชานเปาโล
พบเชื้อ 14 มค



21980 หัวหิน ไทย 45 ปี

วันนี้ +1 ราย

ผู้ช่วยเกล็ดช รพ.ชานเปาโล

- 5-6ม.ค.8.00-16.0ทำงานกับเพื่อนร่วมงาน 7 คน(หนึ่งในนั้นมีผู้ป่วยรายที่21560)
- 7ม.ค.24.00-8.00ทำงานคนเดียว มีแวะเซเว่นที่หน้าปากซอย
- 8-9วันหยุดอยู่บ้านสั่งแกรป
- 10-11ม.ค.8.00-16.00ทำงานกับเพื่อน7คน(หนึ่งในนั้นมีผู้ป่วยรายที่ 21560)
- 12-14ม.ค.24.00-8.00ทำงานคนเดียว แวะเซเว่นที่หน้าปากซอย
- 17ม.ค.ตรวจATK ผลพบเชื้อRT-PCRที่ รพ.ชานเปาโล ผลไม่พบเชื้อ
- 18 ม.ค. ตรวจ ATKซ้ำผลพบเชื้อ จึงขอRT-PCRซ้ำ
- 19ม.ค.ผลพบเชื้อ

วงที่ 2 ละสลม 1 ราย

วงที่ 1 ละสลม 8 ราย

รายแรก 21809-21814 หัวหิน
เจ้าหน้าที่รพ.กทม.หัวหิน แผนกICU พบเชื้อ 18 มค



21979 หัวหิน ไทย 32 ปี

พยาบาลวิชาชีพ รพ.กทม.หัวหิน แผนก ICU

วันนี้ +2 ราย

- 7ม.ค.เดินทางไปซื้ออาหารที่มารีเกิดวินเลจ
- 10-11ม.ค.มาทำงานCU7.00-15.00น.หลังจากนั้นกลับห้องพัก
- 13 ม.ค.ทำงาน19.00-7.00ขอขวันรุ่งขึ้น
- 14ม.ค.เดินทางไปฉีดวัคซีนโมเดิร์นนา ที่ รพ.กท.หัวหิน
- 17-19ม.ค.ไปเรียนรำไทย
- 15ม.ค. ไปทำงานปกติ
- 16ม.ค.เริ่มมีอาการเจ็บคอทำงานเวลา7.00-19.00น.
- 17ม.ค.เริ่มมีไอ หนาวลั่นตรวจATKไม่พบเชื้อ
- 18ม.ค.เริ่มมีไข้ ตรวจRT-PCRผลพบเชื้อ



21988 หัวหิน ไทย 35 ปี

พยาบาลวิชาชีพ รพ.กทม.หัวหิน แผนก ICU

- 8ม.ค.ทำงานที่ รพ.กทม.หัวหิน
- 9-15ม.ค.ทำงานที่ICU
- 13ม.ค.ฉีดวัคซีนไฟเซอร์เข็ม4 ที่ รพ.กทม.หัวหิน
- 17ม.ค.เริ่มมีอาการเจ็บคอ
- 18ม.ค.ช่วงกลางคืนตรวจATKพบเชื้อจึงตรวจRT-PCRที่ รพ.กรุงเทพหัวหิน
- 19ม.ค.ผลพบเชื้อ

ความเชื่อมโยงผู้ป่วยรายใหม่วันที่ 21 ม.ค.65 จ.ประจวบคีรีขันธ์

ผู้ป่วยที่ตรวจพบใหม่จากการเฝ้าระวัง

ผู้ป่วยรายใหม่

 **21951** หัวหิน ไทย 29 ปี
พยาบาลห้องผ่าตัด

7/1/65 ทำงานที่ห้องผ่าตัด บ่ายไปทำงานที่ศัลยกรรม
 9/1/65 ทำงานที่ ศัลยกรรม17 น. อยู่บ้านไม่ได้ไปไหน
 10/1/65 8-16น. ทำงานที่ห้องผ่าตัด16-24 น ทำงานที่ศัลยกรรม
 11/1/65 ทำงานที่ห้องผ่าตัด เดินตลาดนัดชะอำ
 12/1/65 8-12 น. ไปต๋อไบซ์ซี่ที่ขนส่งชะอำ
 15/1/65 7-18น. อยู่บ้านนำที่ซอย 102 ตรวจ ATK ตนเองและน้ำ ผลเป็น neg
 17/1/65 : 8-16น. ทำงานที่ห้องผ่าตัด17น.กินข้าวต้มร้านใจกัญภัย 19น. แพน
 บอกเหมือนจะไม่สบายตรวจ ATK ให้ Neg
 18/1/65 : 8-16น ทำงานที่ห้องผ่าตัด17น.
 19/1/65 : 7.30 น เนื่องจากเมื่อคืนแพนไข้สูง ทานพารา2 เม็ดทุก4 ไข้ไม่ลง
 เริ่มเจ็บคอ จึง ATK แพนเป็น ขึ้น 2 ซัด จึงรายงานหัวหน้างานและไม่ได้ไปทำงาน
 ตัวเอง ATK เป็นลบ ไปตรวจ PCR ผลพบเชื้อ

ความเชื่อมโยงผู้ป่วยรายใหม่วันที่ 21 ม.ค.65 จ.ประจวบคีรีขันธ์

ผู้ป่วยสัมพันธ์กับเหตุการณ์ก่อนหน้านี้ (HR)	ผู้ป่วย			
	วงที่ 1	วงที่ 2	วงที่ 3	สะสม (ราย)
รายแรก 21411 บางสะพาน ญ ไทย 26 ปี ร้านเสริมสวย พบเชื้อ 11 มค (+1)	PK21908 PK21568 PK21527			4
รายแรก 21325 21326 21327 สามร้อยยอด (สัมพัทธ์ใน ครอบครัว) พบเชื้อ 10 มค (+1)	PK21914 PK21446			5
รายแรก 21724 เมือง ญ ไทย 27 ปี พบเชื้อ 16 มค (+2)	PK21916 PK21917			3
รายแรก 21469 กุยบุรี ญ ไทย 23 ปี รับจ้าง พบเชื้อ 13 มค (+1)	PK21927 PK21783 PK21784			4
รายแรก 21837, 21838 ทับสะแก นักเรียน ม.4/1 ส.อ.อรุณวิทยา พบเชื้อ 18 มค (+1)	PK21930			3
รายแรก 21863 เมือง ญ ไทย 42 ปี พบเชื้อ 18 มค (+2)	PK21933 PK21934			3
รายแรก 21778 เมือง ญ ไทย 13 ปี นักเรียน ปว. ม.1/13 พบเชื้อ 17 มค (+1)	PK21858 PK21861 PK21862	PK21935 PK21859 PK21860		7
รายแรก 21854 ปราณบุรี ช ไทย 51 ปี ข้าราชการทหาร พบเชื้อ 18 มค (+3)	PK21944 PK21945 PK21946			4
รายแรก 21852 ช ไทย 33 ปี ชายรถมือสอง 21853 ช ไทย 65 ปี ข้าราชการทหาร ปราณบุรี พบเชื้อ 18 มค (+1)	PK21947			3

ความเชื่อมโยงผู้ป่วยรายใหม่วันที่ 21 ม.ค.65 จ.ประจวบคีรีขันธ์

ผู้ป่วยสัมผัสกับเหตุการณ์ก่อนหน้า (HR)	ผู้ป่วย			
	วงที่ 1	วงที่ 2	วงที่ 3	สะสม (ราย)
รายแรก 21684 ปราณบุรี ช ไทย 44 ปี ธุรกิจส่วนตัว พบเชื้อ 15 มค (+1)	PK21948 PK21793			3
รายแรก 21825 หัวหิน ช ไทย 31 ปี เอนเตอร์เทน พบเชื้อ 16 มค (+1)	PK21959			2
รายแรก 21273 หัวหิน ญ ไทย 23 ปี พบเชื้อ 9 มค (+3)	PK21962 PK21961 PK21960 PK21892 PK21891 PK21754 PK21619 PK21374			9
รายแรก 21531 หัวหิน ช ไทย 56 ปี ผู้ช่วยผู้จัดการ สหกรการเกษตรหัวหิน พบเชื้อ 13 มค (+1)	PK21964 PK21896			3
รายแรก 21901 หัวหิน ญ ไทย 5 ปี พบเชื้อ 17 มค (+1)	PK21965			2
รายแรก 21747 หัวหิน ญ ไทย 39 ปี พนักงานบริษัท(รอง ผู้จัดการ ร้านstyle clube & karaoke ช.หัวหิน 7 พบเชื้อ 16 มค (+1)	PK21966 PK21797			3
รายแรก 21827 หัวหิน ช ไทย 47 ปี ค้าขายอุปกรณ์คอมพิวเตอร์ พบเชื้อ 17 มค (+1)	PK21971			2
รายแรก 21816 – 21819 หัวหิน สัมผัสในครอบครัว พบเชื้อ 17 มค (+1)	PK21972			5
รายแรก 21695 หัวหิน ญ ไทย 60 ปี พบเชื้อ 15 มค (+4)	PK21872 PK21873 PK21874 PK21875	PK21987 PK21986 PK21985 PK21984		9

ความเชื่อมโยงผู้ป่วยรายใหม่วันที่ 21 ม.ค.65 จ.ประจวบคีรีขันธ์

	ผู้ป่วย			
	วงที่ 1	วงที่ 2	วงที่ 3	สะสม (ราย)
ผู้ป่วยที่ตรวจพบใหม่จากการเฝ้าระวัง (+41)	PK21915, PK21931, PK21936 PK21937 PK21938, PK21939 PK21940, PK21941, PK21949 PK21950(ลัมผัสผป.เข้าข่าย), PK21952 PK21953(ลัมผัสผป.เข้าข่าย), PK21954, PK21955(ลัมผัสผป.เข้าข่าย), PK21956 PK21957, PK21958, PK21963, PK21967(ลัมผัส ผป.สมุทรสาคร), PK21969 PK21970(ลัมผัสผป.เข้าข่าย), PK21973, PK21974, PK21975, PK21976, PK21977, PK21968(ลัมผัส ผป.กทม.), PK21981 PK21982, PK21990 PK21989, PK21991, PK21992(ลัมผัสผป.เข้าข่าย), PK21993, PK21994, PK21995, PK21996, PK21997, PK21998, PK21999, PK21200			
ผู้ป่วยที่พบใหม่ติดต่อจากต่างจังหวัด (+4)	PK21932, PK21942, PK21968, PK21983			
ผู้ป่วยที่พบใหม่ติดต่อจากต่างประเทศ (+10)	PK21943, PK22001 PK22002, PK22003 PK22004 PK22005, PK22006 PK22007, PK22008 PK22009			

ตรวจชาวต่างด้าวที่ถูกจับกุมกรณีหลบหนีเข้าเมือง เร่ร่อน และชาวไทยลักลอบข้ามแดนจากเมียนมา

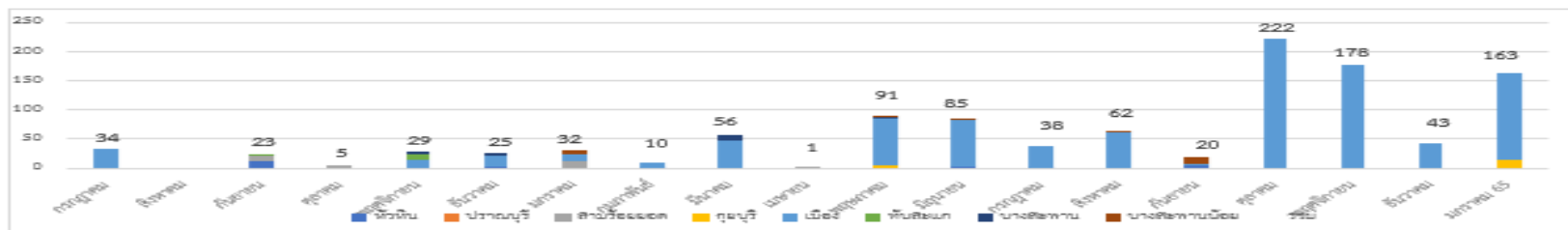

ตั้งแต่ 13 ก.ค 63-18 ม.ค.65

จำนวน 119 เหตุการณ์

จำนวน 1,117 ราย

พบผู้ติดเชื้อ 92 ราย (ระลอกใหม่ 88 ราย)

เหตุการณ์ล่าสุด เดือน มกราคม 2565	ตรวจ RT-PCR	ผลตรวจ
2 ม.ค.65 กรณีชาวเมียนมา หลบหนีเข้าเมือง จับได้ที่ ม.10 บ้านคอกช้าง ค.บ่อนอก อ.เมือง เดินทางมาจาก ย่างกุ้ง 14 ราย หวาย 21 ราย เมาะลำไย 4 ราย มะโค 3 ราย ผู้นำพา 2 ราย	44	ไม่พบเชื้อ
5 ม.ค.65 กรณีชาวเมียนมา หลบหนีเข้าเมือง จับได้ที่ บริเวณหลังวัดด่านสิงขร ค.คลองวาน อ.เมือง เดินทางมาจาก มะริด 3 ราย ผู้นำพา 2 ราย	5	ไม่พบเชื้อ
8 ม.ค.65 กรณีชาวเมียนมา หลบหนีเข้าเมือง จับได้ที่ บริเวณหลังวัดรัตนวิเวก ม.6 ค.คลองวาน อ.เมือง เดินทางมาจาก มะริด 2 ราย ผู้นำพา 1 ราย	3	ไม่พบเชื้อ
8 ม.ค.65 กรณีแรงงานต่างด้าวชาวลาว เดินทางเข้าเมืองผิดกฎหมาย จับได้ที่ เส้นทางเข้าหมู่บ้านเกาะน่าน้อย ก่อนถึงด่านสามร้อยยอด ค.สามร้อยยอด อ.สามร้อยยอด สัญชาติลาว 24 ราย ผู้นำพาสัญชาติไทย 5 ราย ตรวจ ATK ผลเป็นลบ	29	ไม่พบเชื้อ
9 ม.ค.65 กรณีชาวเมียนมา หลบหนีเข้าเมือง จับได้ที่ไร่สับปะรด ทางไปวัด พุทธสิงขร ม.6 ค.คลองวาน อ.เมือง เดินทางมาจาก หวาย 9 ราย มะโค 2 ราย เมาะลำไย 11 ราย ยะไข่ 4 ราย ขุนพิ้ว 2 ราย คณาวศรี 1 ราย ผู้นำพา 2 ราย	31	ไม่พบเชื้อ
9 ม.ค.65 กรณีชาวเมียนมา หลบหนีเข้าเมือง จับได้ที่บริเวณแยกเขาหิน ม.9 ค.อำวน้อย อ.เมือง เดินทางมาจาก มูดอง 1 ราย มะกู 1 ราย มะโค 3 ราย เนปิตอ 2 ราย หวาย 1 ราย อิรวดี 1 ราย	9	ไม่พบเชื้อ
7 ม.ค.65 กรณีชาวเมียนมา หลบหนีเข้าเมือง จับได้ที่บริเวณถนนเพชรเกษม ใกล้กับโรงงานผลไม้กระป๋องประจำกัศ อำเภอกุยบุรี จำนวน 14 ราย ตรวจ ATK ผลเป็นลบ 9 ม.ค.65 ส่งตรวจ PCR	14	ไม่พบเชื้อ
11 ม.ค.65 กรณีชาวเมียนมา หลบหนีเข้าเมือง เข้าทางช่องทางธรรมชาติ บ้านเขาหิน ม.9 ค.อำวน้อย อ.เมือง เดินทางมาจาก เนปิตอ 8 ราย ผู้นำพา 1 ราย	9	ไม่พบเชื้อ
17 ม.ค.65 กรณีชาวเมียนมา หลบหนีเข้าเมือง จับได้ที่ด่านประชาวิรุ ม.6 ค.คลองวาน อ.เมือง เดินทางมาจาก ย่างกุ้ง 3 ราย มูดอง 1 ราย ผู้นำพา 2 ราย	6	ไม่พบเชื้อ
18 ม.ค.65 กรณีชาวเมียนมา หลบหนีเข้าเมือง ทางช่องทางธรรมชาติ ม.5 บ้านหุบผึ้ง ค.ห้วยทราย อ.เมือง เดินทางมาจาก <u>น้ดีแก</u> เมียว 1 ราย เอาไกล 5 ราย คีไกล 5 ราย ไกลแฉ 1 ราย ผู้นำพา 1 ราย	13	ไม่พบเชื้อ



ผลการติดตามผู้สัมผัสเสี่ยงสูง HIGH RISK รายอำเภอ จ.ประจวบคีรีขันธ์

ข้อมูล 21 ม.ค. 65

อำเภอ/กลุ่มเสี่ยง	วันนี้ (สาย)		สะสม ตั้งแต่ 1 เมย. 64			การติดตามที่ยังอยู่ในระยะ 14 วัน		คงเหลือติดตาม	ร้อยละ
	HCW	NON HCW	HCW	NON HCW	รวม	HCW	NON HCW		
หัวหิน	0	64	317	16638	16955	4	743	747	4.4
ปราณบุรี	0	5	75	8839	8914	0	142	142	1.6
สามร้อยยอด	0	6	43	2935	2978	0	226	226	7.6
กุยบุรี	0	30	10	2053	2063	0	90	90	4.4
เมือง	0	25	67	9307	9374	0	80	80	0.9
ทับสะแก	0	0	9	1182	1191	0	114	114	9.6
บางสะพาน	0	3	47	4491	4538	0	41	41	0.9
บางสะพานน้อย	0	0	8	1334	1342	0	72	72	5.4
รวม	0	133	576	46779	47355	4	1508	1512	3.2

HCW = บุคลากรทางการแพทย์

NON HCW = ไม่ใช่บุคลากรทางการแพทย์

สรุปผลการฉีดวัคซีนโควิด 19 จังหวัดประจวบคีรีขันธ์

ผลการให้บริการวัคซีน ณ วันที่ 20 มกราคม 2565 เวลา 22.00 น.



ฉีดวัคซีนทั้งหมด
894,782

+ เพิ่มวันนี้
2,098



จำนวนผู้ได้รับวัคซีน จำแนกรายเข็มและชนิด วัคซีน	เข็มที่ 1					เข็มที่ 2					
	sinovac 	AstraZeneca 	Sinopharm 	PfiZer 	Moderna 	sinovac 	AstraZeneca 	Sinopharm 	PfiZer 	Moderna 	Johnson & Johnson
+เพิ่มขึ้นวานนี้ (โดส)	5	65	21	8	15	0	4	80	95	51	0
รวมสายใหม่ (สาย)	114					230					
ตั้งแต่วันที่ 1 เมษายน 2564	219,410	55,478	90,542	46,157	2,108	23,435	222,634	87,064	50,301	5,627	444
สะสม (สาย)	413,695					389,505					
จำนวนผู้ได้รับวัคซีน จำแนกรายเข็มและชนิด วัคซีน	เข็มที่ 3					เข็มที่ 4					
	sinovac 	AstraZeneca 	Sinopharm 	PfiZer 	Moderna 	sinovac 	AstraZeneca 	Sinopharm 	PfiZer 	Moderna 	
+เพิ่มขึ้นวานนี้ (โดส)	0	1,172	0	213	260	0	9	0	33	67	
รวมสายใหม่(สาย)	1,645					109					
ตั้งแต่วันที่ 1 เมษายน 2564	22	57,677	42	23,714	5,753	0	235	1	2,340	1,798	
สะสม (สาย)	87,208					4,374					

ร้อยละความครอบคลุมของการได้รับวัคซีน COVID-19 รายอำเภอ

ข้อมูล 21 ม.ค.65

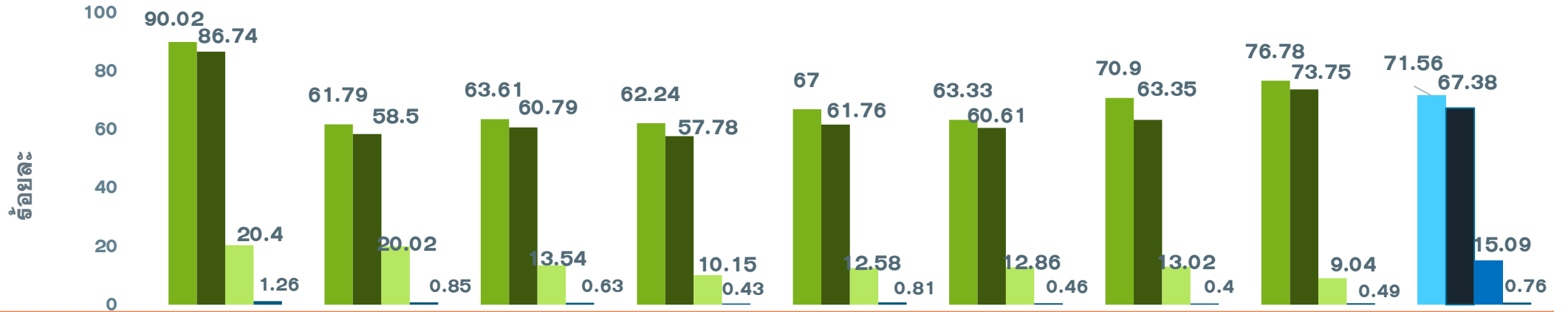

	หัวหิน	ปราณบุรี	300 ยอด	กุยบุรี	เมือง	ทับสะแก	บางพาน	พานน้อย	จังหวัด
ประชากรทั้งหมด	126905	82872	52915	45676	94233	51433	81533	42527	578094
จำนวนโดสทั้งหมด เข็ม1+2+3	250207	116281	72992	59458	133184	70361	120068	67857	890408
จำนวนได้รับเข็ม 1	114236	51206	33659	28428	63135	32574	57806	32651	413695
ร้อยละความครอบคลุม	90.02	61.79	63.61	62.24	67.00	63.33	70.90	76.78	71.56
จำนวนได้รับเข็ม 2 ครบเกณฑ์	110077	48484	32167	26393	58198	31175	51649	31362	389505
ร้อยละความครอบคลุม	86.74	58.50	60.79	57.78	61.76	60.61	63.35	73.75	67.38
จำนวนได้รับเข็ม 3 กระตุ้น	25894	16591	7166	4637	11851	6612	10613	3844	87208
ร้อยละความครอบคลุม	20.40	20.02	13.54	10.15	12.58	12.86	13.02	9.04	15.09
จำนวนได้รับเข็ม 4 กระตุ้น	1603	704	334	197	759	238	330	209	4374
ร้อยละความครอบคลุม	1.26	0.85	0.63	0.43	0.81	0.46	0.40	0.49	0.76

ผลงานการฉีดวัคซีน COVID-19 ตามกลุ่มเป้าหมาย จ.ประจวบคีรีขันธ์

ข้อมูล 21 ม.ค.65

กลุ่มเป้าหมาย	เป้าหมาย	เข็มที่ 1 (คน)	+เพิ่ม	ร้อยละ	เข็มที่ 2 (คน)	+เพิ่ม	ร้อยละ	เข็มที่ 3 (คน)	+เพิ่ม	ร้อยละ	เข็มที่ 4 (คน)	+เพิ่ม	ร้อยละ
1. ผู้ที่มีอายุ 60 ปีขึ้นไป	87,976	61,227	9	69.60	57,911	42	65.83	15,432	240	17.54	18	4	0.02
2. ผู้ที่มีโรคประจำตัว 7 กลุ่ม	42,486	38,869	3	91.49	37,171	19	87.49	9,027	132	21.25	52	2	0.12
3. หญิงตั้งครรภ์	2,292	682	0	29.76	620	1	27.05	58	1	2.53	0	0	0.00
รวม 608	132,754	100,778	12	75.91	95,702	62	72.09	24,517	373	18.47	70	6	0.05
4. บุคลากรทางการแพทย์ฯ	5,839	6,075	0	104.04	6,039	0	103.43	5,533	3	94.76	3,624	9	62.07
5. อสม.	7,200	5,870	0	81.53	5,698	0	79.14	3,510	9	48.75	182	37	2.53
6. জনত.দাঁহনহাঁ	12,725	15,425	2	121.22	15,256	1	119.89	9,812	24	77.11	217	34	1.71
7. ประชาชนทั่วไป 18-59 ปี	240,814	252,332	98	104.78	237,006	165	98.42	43,413	1,216	18.03	278	23	0.12
8. นักเรียน อายุ 12-17 ปี	33,604	33,041	2	98.32	29,585	3	88.04	182	0	0.54	3	0	0.01

ผลงานฉีดวัคซีน COVID-19 กลุ่มเป้าหมาย 608 รายอำเภอ เข็มที่ 1 จ.ประจวบคีรีขันธ์

ข้อมูล 21 ม.ค.65

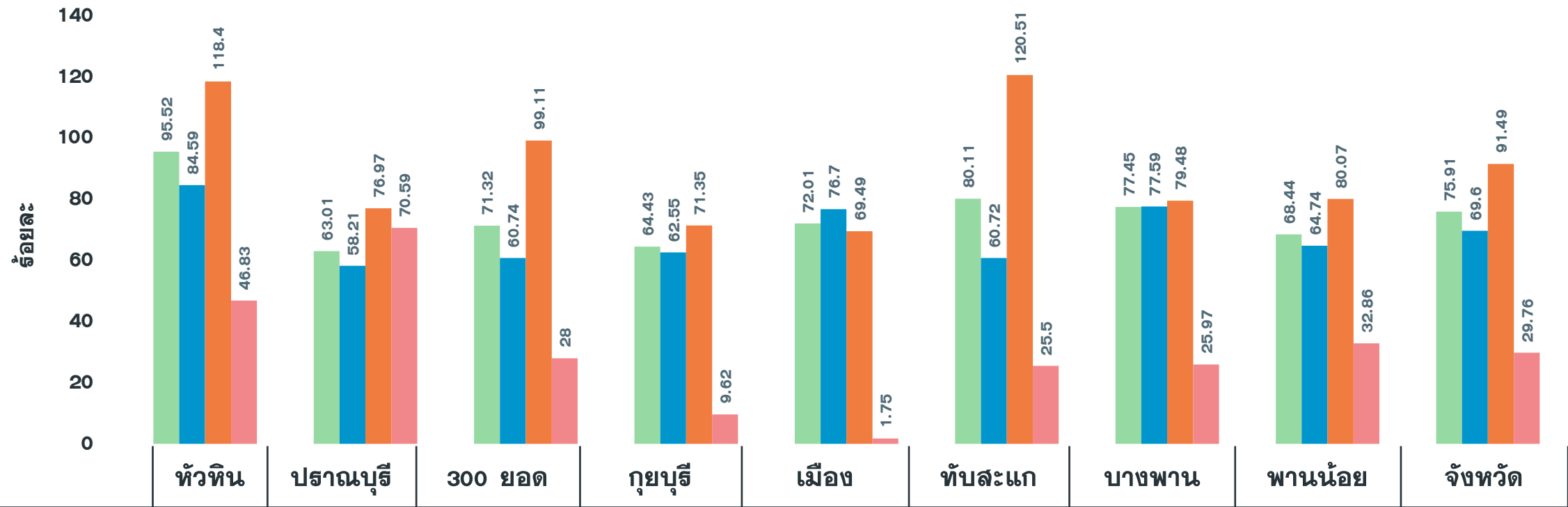

จำนวนเข็มที่ 1 (สะสม)	24,699	11,537	9,713	7,760	15,142	11,438	13,627	6,862	100,778
รวมกลุ่ม 608 เข็ม 1	95.52	63.01	71.32	64.43	72.01	80.11	77.45	68.44	75.91
ผู้มีอายุ 60 ปี	84.59	58.21	60.74	62.55	76.70	60.72	77.59	64.74	69.60
ผู้ป่วย 7 กลุ่มโรค	118.40	76.97	99.11	71.35	69.49	120.51	79.48	80.07	91.49
หญิงตั้งครรภ์	46.83	70.59	28.00	9.62	1.75	25.50	25.97	32.86	29.76

ผลงานฉีดวัคซีน COVID-19 กลุ่มเป้าหมาย 608 รายอำเภอ เข็มที่ 2 จ.ประจวบคีรีขันธ์

ข้อมูล 21 ม.ค.65

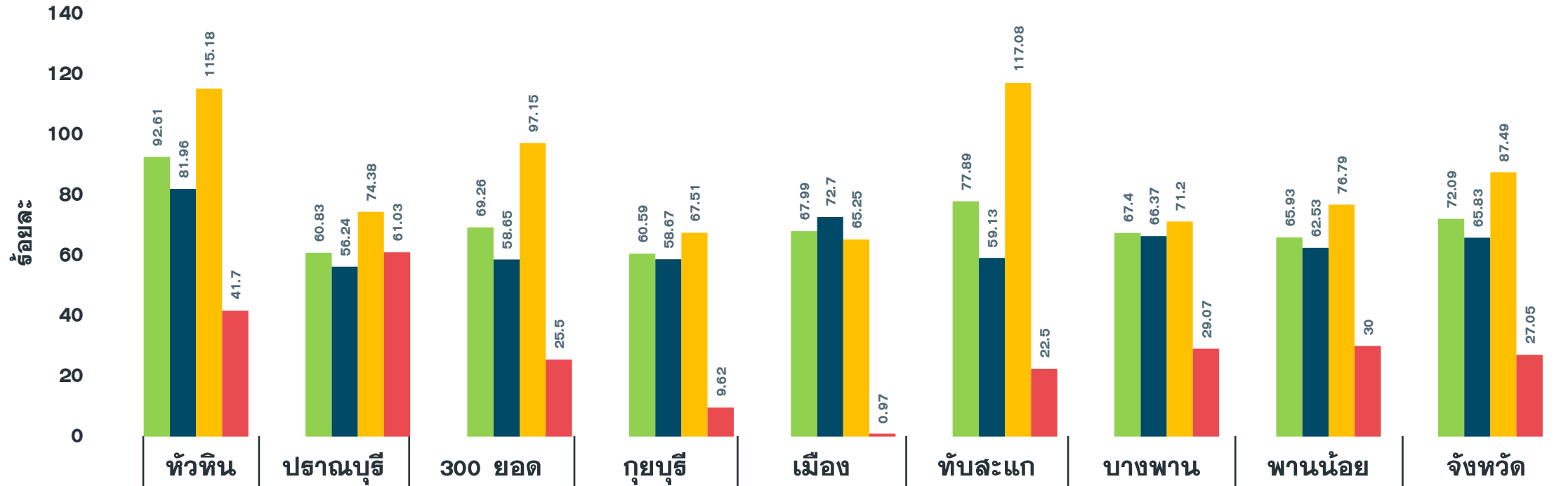

จำนวนเข็มที่ 2 (สะสม)	23,947	11,138	9,433	7,298	14,297	11,120	11,859	6,610	95,702
รวมกลุ่ม 608 เข็ม 2	92.61	60.83	69.26	60.59	67.99	77.89	67.40	65.93	72.09
ผู้มีอายุ 60 ปี	81.96	56.24	58.65	58.67	72.70	59.13	66.37	62.53	65.83
ผู้ป่วย 7 กลุ่มโรค	115.18	74.38	97.15	67.51	65.25	117.08	71.20	76.79	87.49
หญิงตั้งครรภ์	41.70	61.03	25.50	9.62	0.97	22.50	29.07	30.00	27.05

ผลงานฉีดวัคซีน COVID-19 กลุ่มเป้าหมาย 608 รายอำเภอ เข็มที่ 3 จ.ประจวบคีรีขันธ์

ข้อมูล 21 ม.ค.65

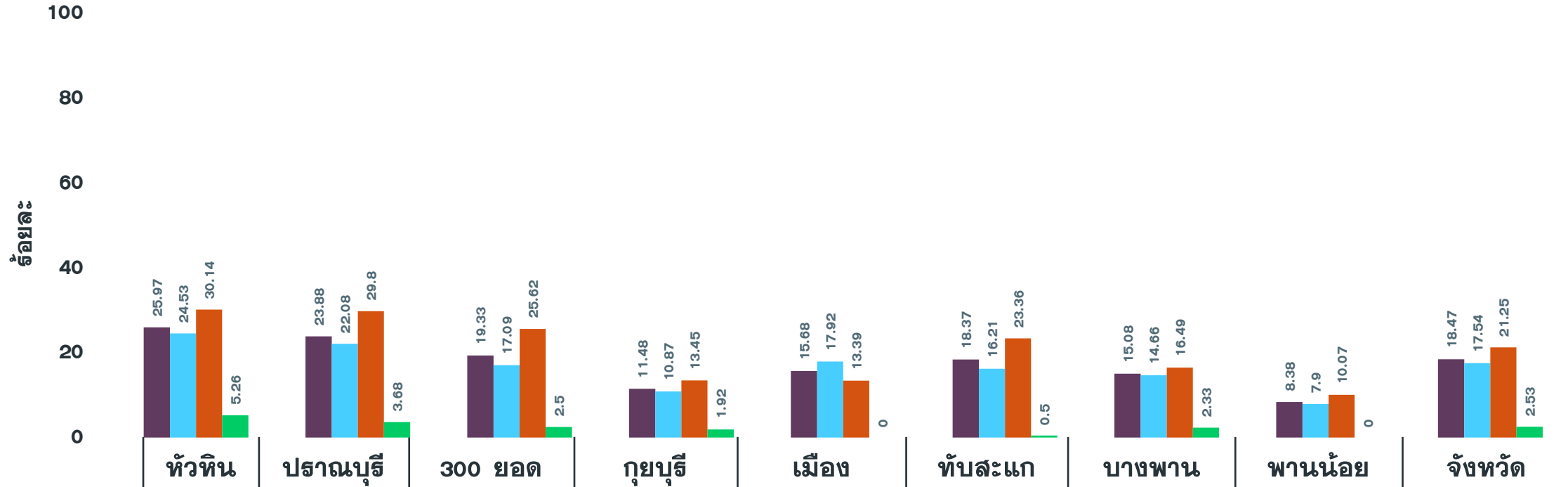

จำนวนเข็มที่ 3 (สะสม)	6,716	4,372	2,633	1,383	3,298	2,622	2,653	840	24,517
รวมกลุ่ม 608 เข็ม 3	25.97	23.88	19.33	11.48	15.68	18.37	15.08	8.38	18.47
ผู้มีอายุ 60 ปี	24.53	22.08	17.09	10.87	17.92	16.21	14.66	7.90	17.54
ผู้ป่วย 7 กลุ่มโรค	30.14	29.80	25.62	13.45	13.39	23.36	16.49	10.07	21.25
หญิงตั้งครรภ์	5.26	3.68	2.50	1.92	0.00	0.50	2.33	0.00	2.53



Vaccine

ฉีดครบ ลดป่วยหนัก



Universal Prevention

ป้องกันตนเองตลอดเวลา
สวมหน้ากาก เว้นระยะห่าง



Covid Free Setting Area, District, Community

สถานที่บริการพร้อม
ผู้ให้บริการฉีดวัคซีนครบ ตรวจ ATK ทุกสัปดาห์



ATK (Antigen Test Kit)

พร้อมตรวจเสมอ เมื่อใกล้ชิด
คนติดเชื้อ/มีอาการทางเดินหายใจ

