



ศูนย์ปฏิบัติการภาวะฉุกเฉินด้านการแพทย์และสาธารณสุข
สำนักงานสาธารณสุขจังหวัดพระจวบคีรีขันธ์
กรณี โรคติดเชื้อไวรัสโคโรนา 2019

ฉบับที่ 706 EOC ครั้งที่ 410 วันที่ 24 มกราคม 2565 เวลา 09.00 น.

OMICRON
SARS-COV-2 VARIANT

code: B.1.1.529





รายงานสถานการณ์ COVID-19 ประจวบคีรีขันธ์

ประจวบคีรีขันธ์ ตั้งแต่ 1 ม.ค.-24 ม.ค.2565

รายใหม่วันนี้

+60

ในจังหวัด 55 นอกจังหวัด 5

จำนวนผู้ป่วยสะสม

1,520

รักษาหาย

836

เสียชีวิต

3(+0)

ผลงานการฉีดวัคซีน

รวมฉีดเพิ่มวานนี้ 0 โดส
รวมฉีดแล้ว 897,523 โดส

ระบบเฝ้าระวังฯ

59

ระบบเฝ้าระวังและ
บริการสะสม

1,367



การใช้เตียงรักษาผู้ป่วย

เรือนจำ

0

เรือนจำสะสม

0

ทั้งหมด

ใช้ไป

คงเหลือ

อัตราครองเตียง

หลบหนีเข้าเมือง

0

หลบหนีเข้าเมืองสะสม

1

1,215

394

821

32.4

ติดจากต่างประเทศ

1

ติดจากต่างประเทศสะสม

93

ระดับเตียงตามความรุนแรงของโรค

สาย

ระดับ

0

(Home isolation&community isolation)

287

ระดับ

1

(ไม่ใช้ Oxygen)

385

ระดับ

2.1

(ใช้ oxygen low flow)

5

ระดับ

2.2

(ใช้ oxygen high flow)

3

ระดับ

3

(ใส่ท่อ & เครื่องช่วยหายใจ)

1



เข็มที่ 1

+61 สาย



ร้อยละ 71.6
ของประชากร

สะสม 413,768 สาย



เข็มที่ 2

+239 สาย



ร้อยละ 67.4
ของประชากร

สะสม 389,909 สาย



เข็มที่ 3

+947 สาย



ร้อยละ 15.1
ของประชากร

สะสม 88,806 สาย



เข็มที่ 4

+126 สาย



ร้อยละ 0.8
ของประชากร

สะสม 4,990 สาย

จำนวนผู้ป่วยสะสมตั้งแต่ปี 2563

ป่วย

รักษาหาย

เสียชีวิต

22,229

21,421 (96.4%)

127 (0.6%)

ตรวจ ATK พบเชื้อวันนี้

31

จำนวน ATK พบเชื้อสะสม

403

แนวโน้มการพบผู้ป่วย COVID-19 ตามวันที่รายงาน จ.ประจวบคีรีขันธ์

ณ 23 ม.ค.65

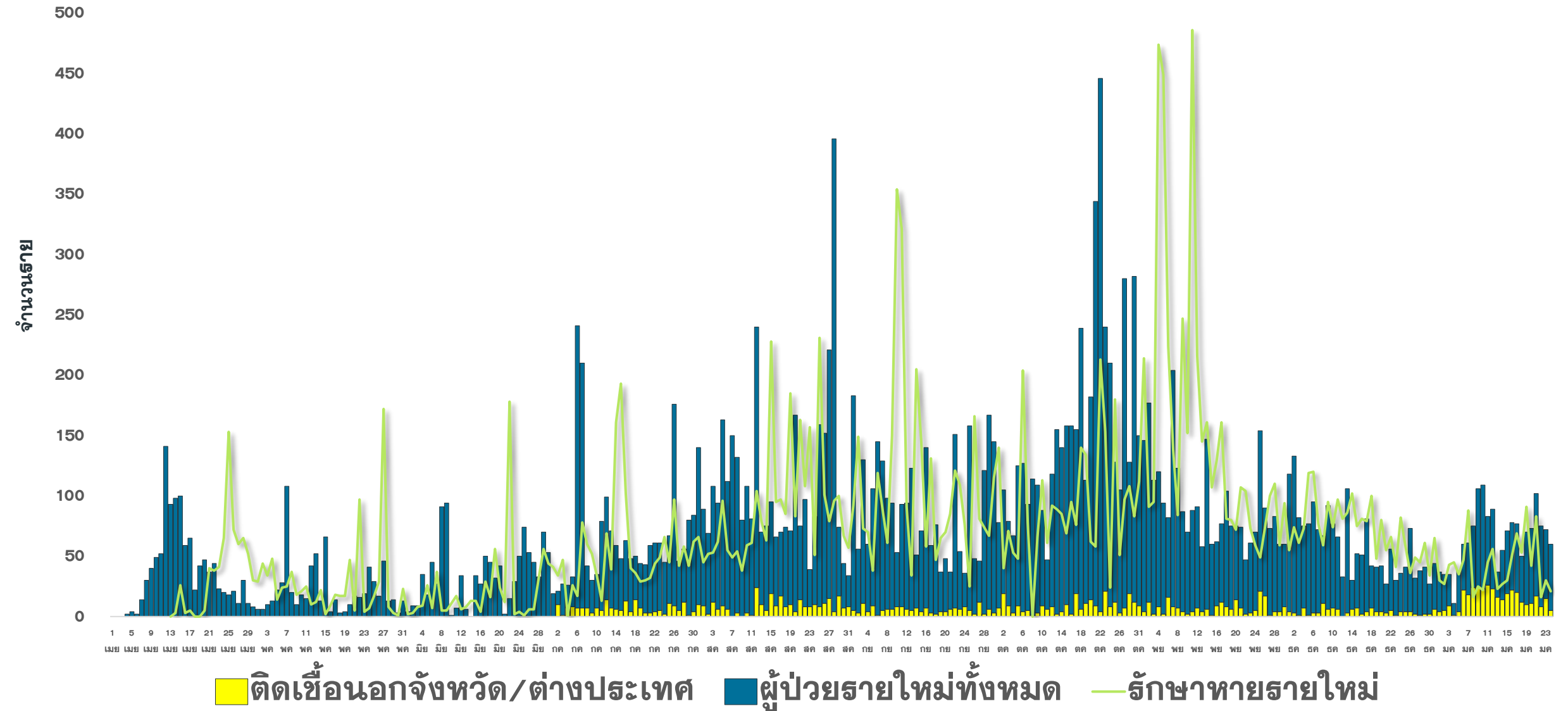

แนวโน้มพบ COVID-19 ที่ WALK IN รพ. เปรียบเทียบ ผู้ป่วย HR+AS จ.ประจวบ

ตั้งแต่ 1 ส.ค.64-24 ม.ค.65

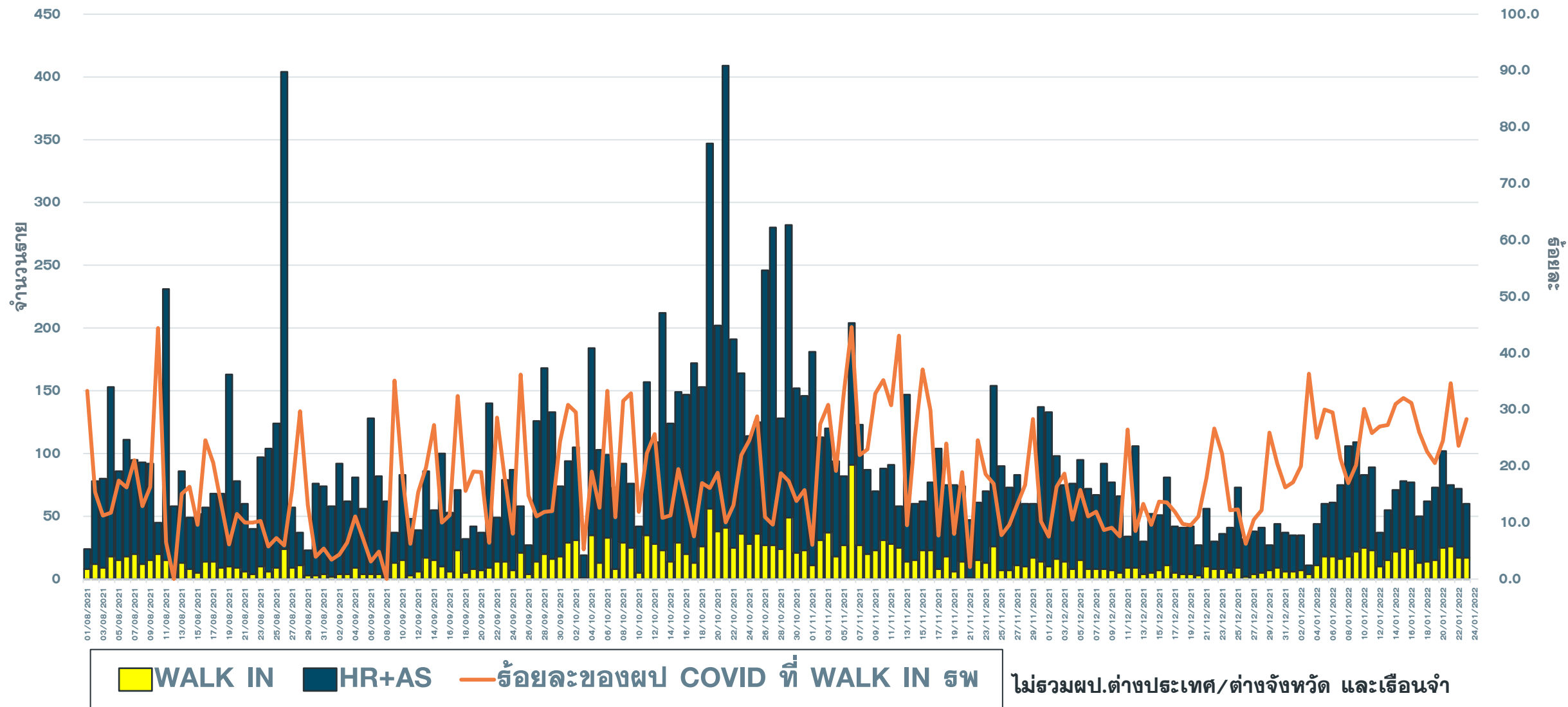

แนวโน้มผู้ป่วย COVID-19 ตามวันเริ่มป่วย จำแนกประเภทความเสี่ยง

ตั้งแต่ 25 มี.ค.-24 ม.ค.65

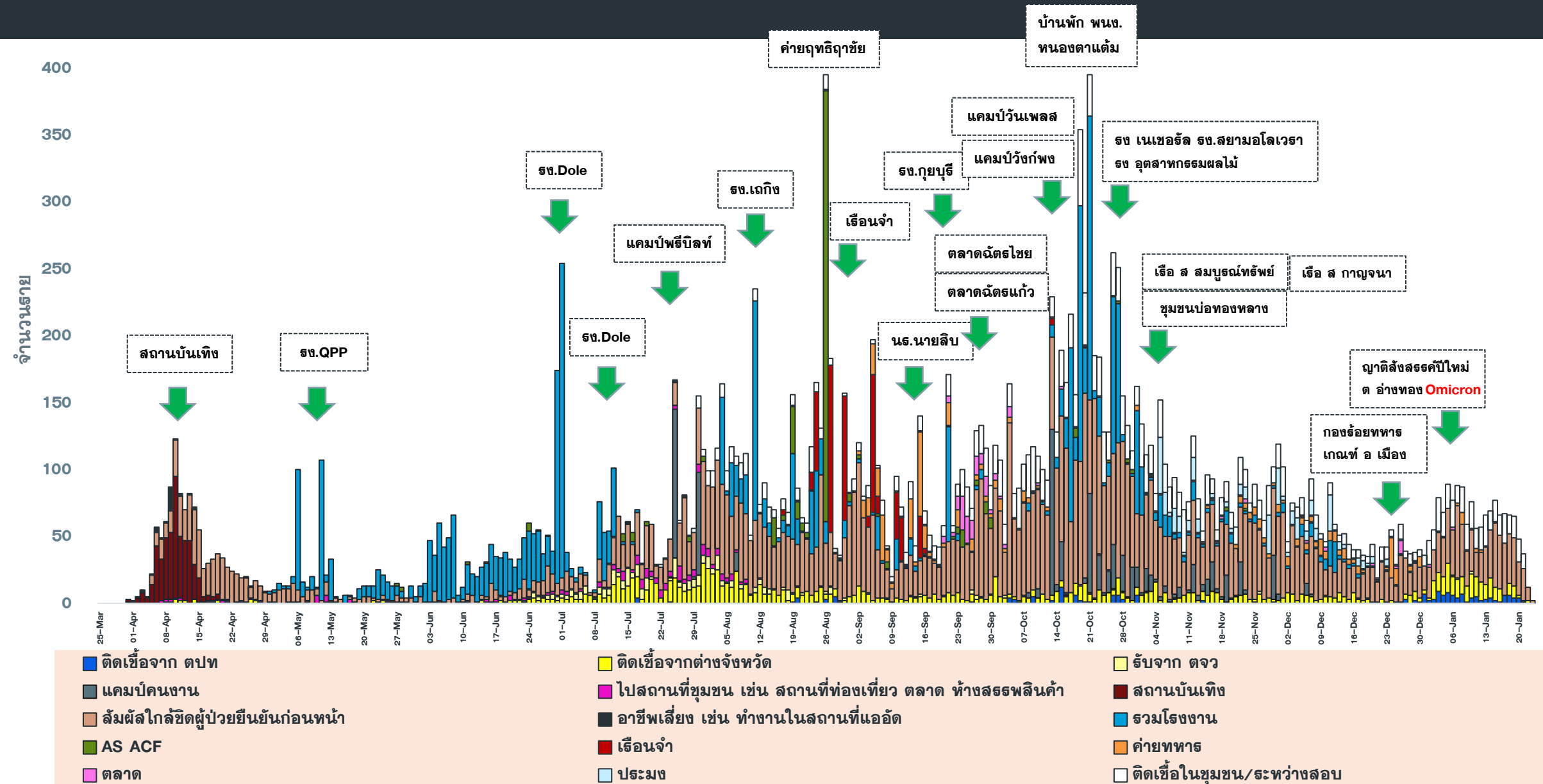

แนวโน้มผู้ป่วย COVID-19 ตามวันที่รายงาน จ.ประจวบคีรีขันธ์

ข้อมูล 24 ม.ค. 65

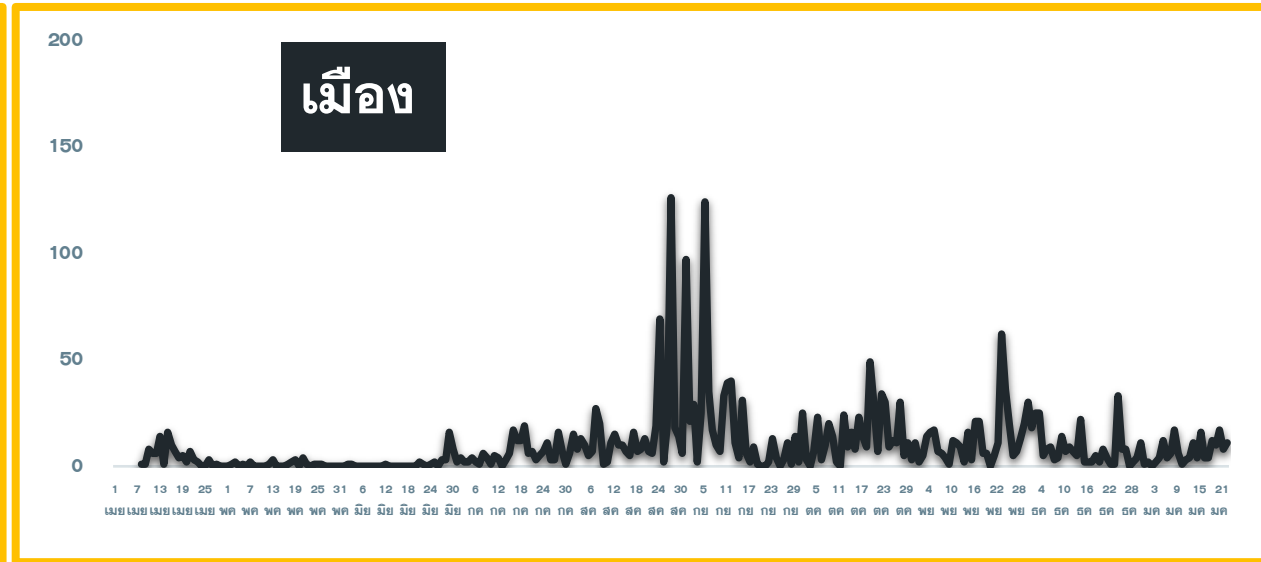
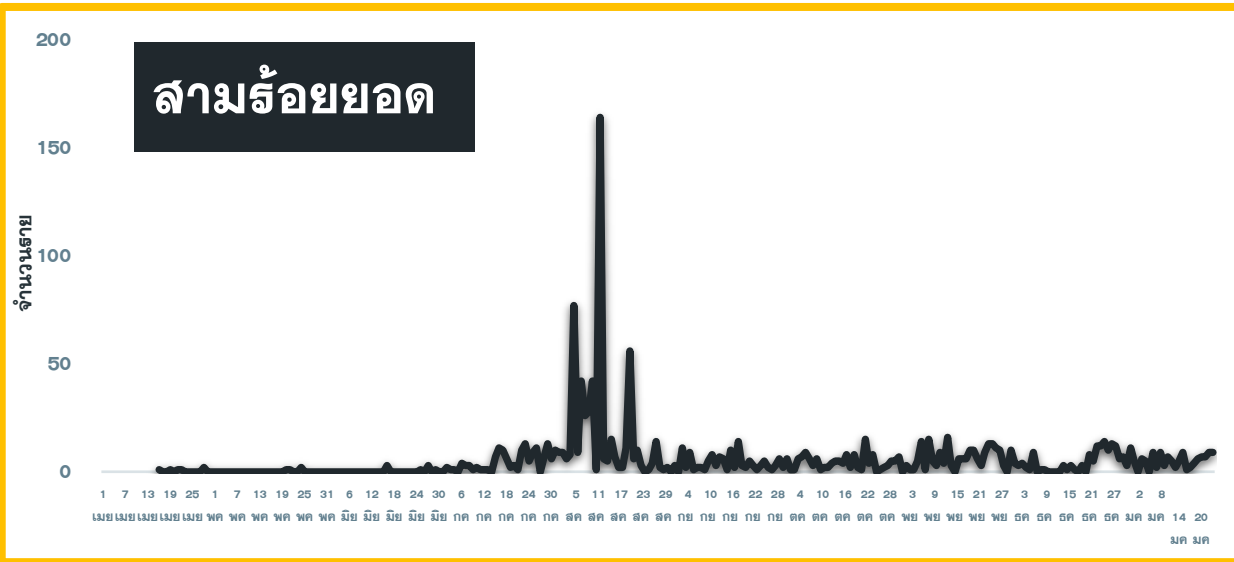
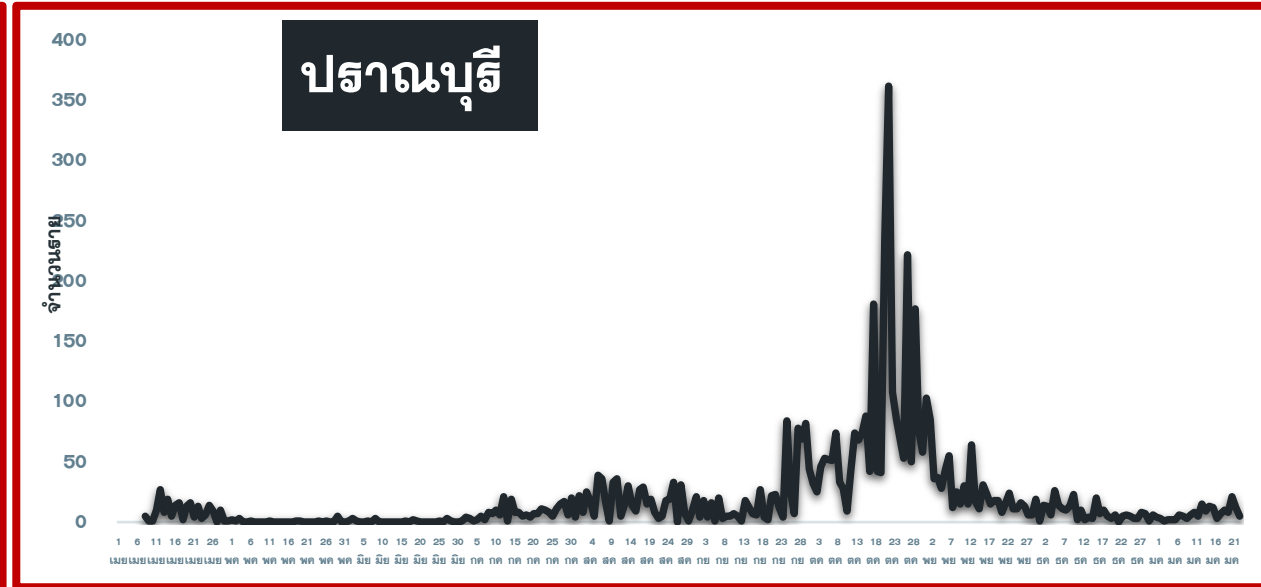
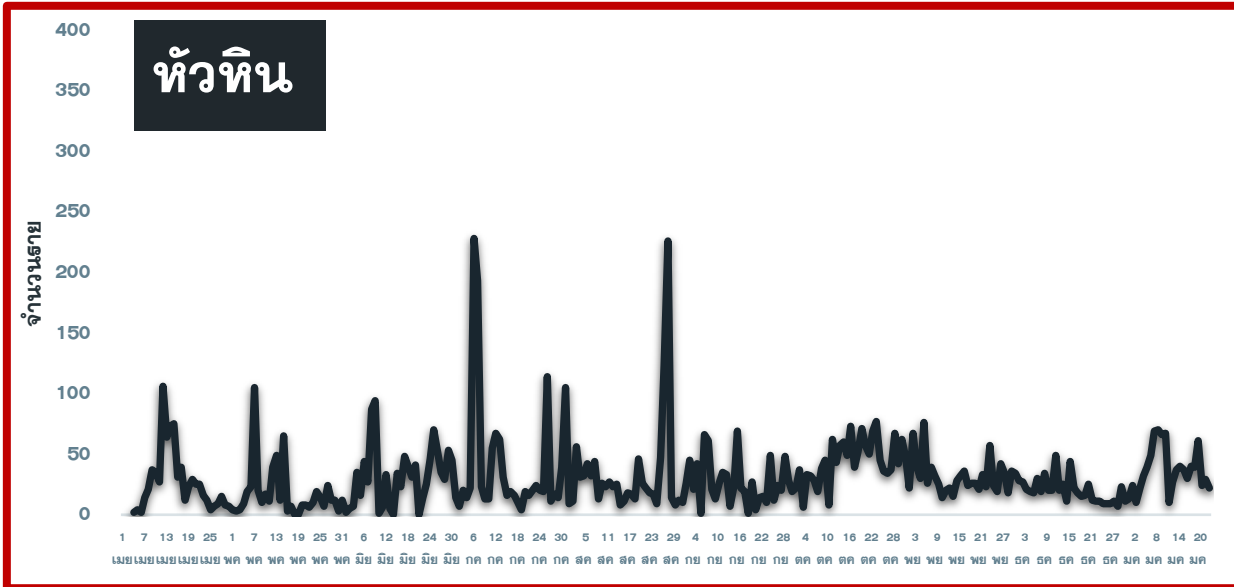

แนวโน้มผู้ป่วย COVID-19 ตามวันที่รายงาน จ.ประจวบคีรีขันธ์

ข้อมูล 24 ม.ค. 65

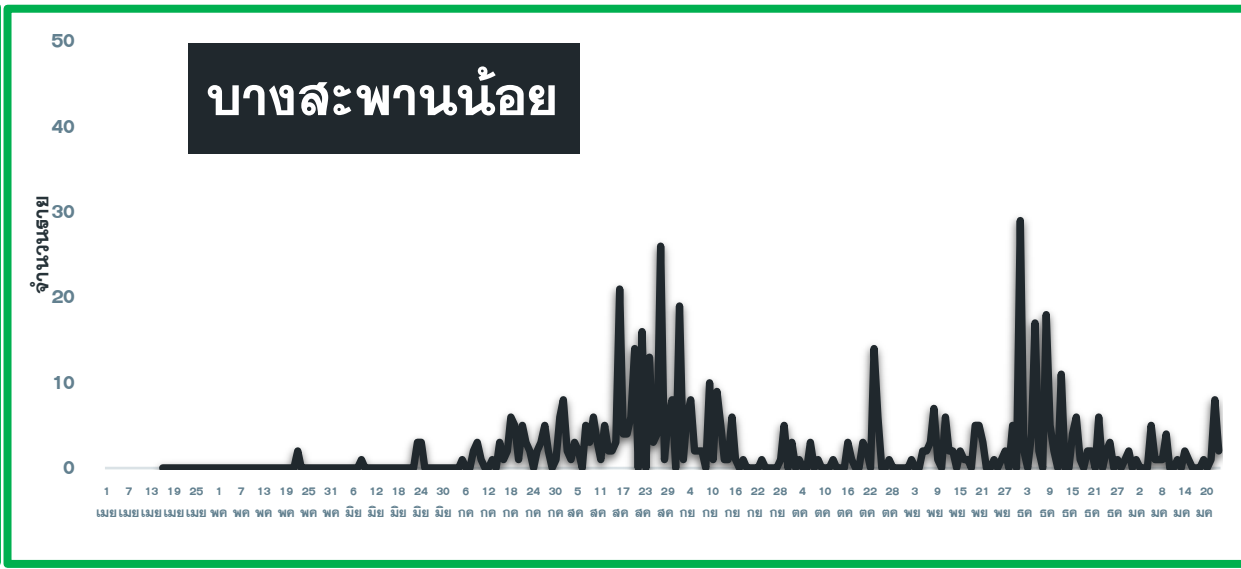
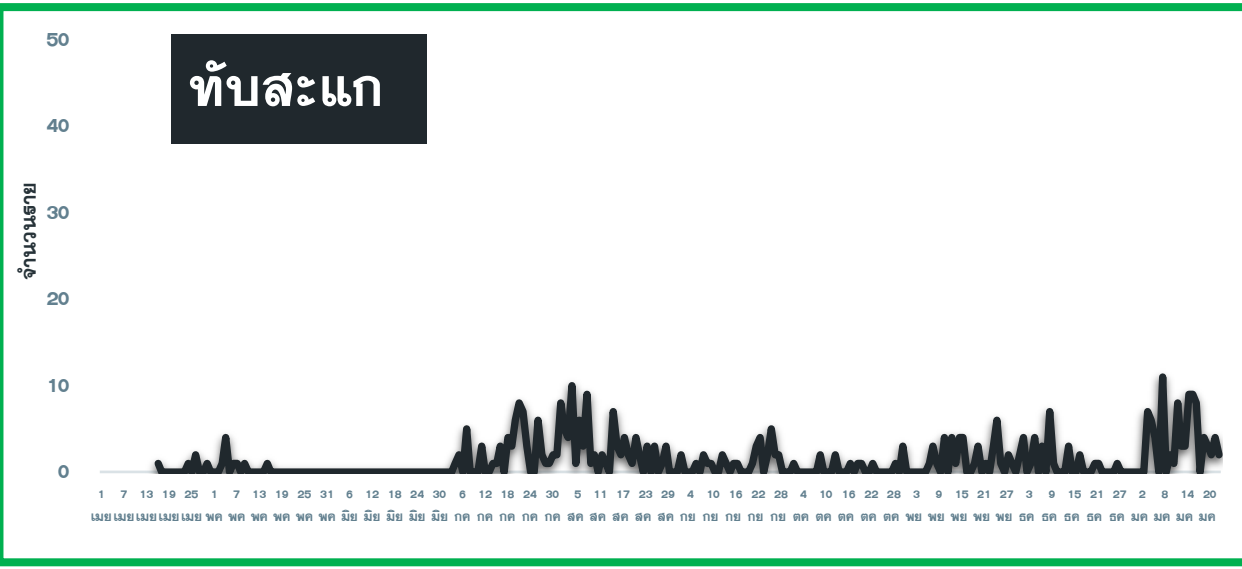
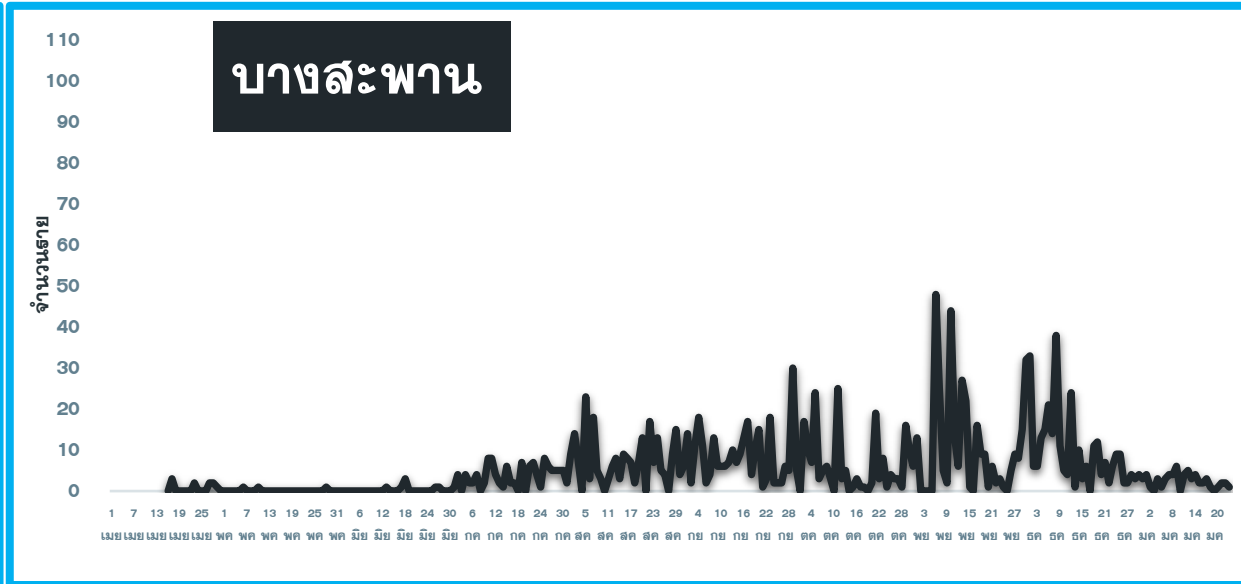
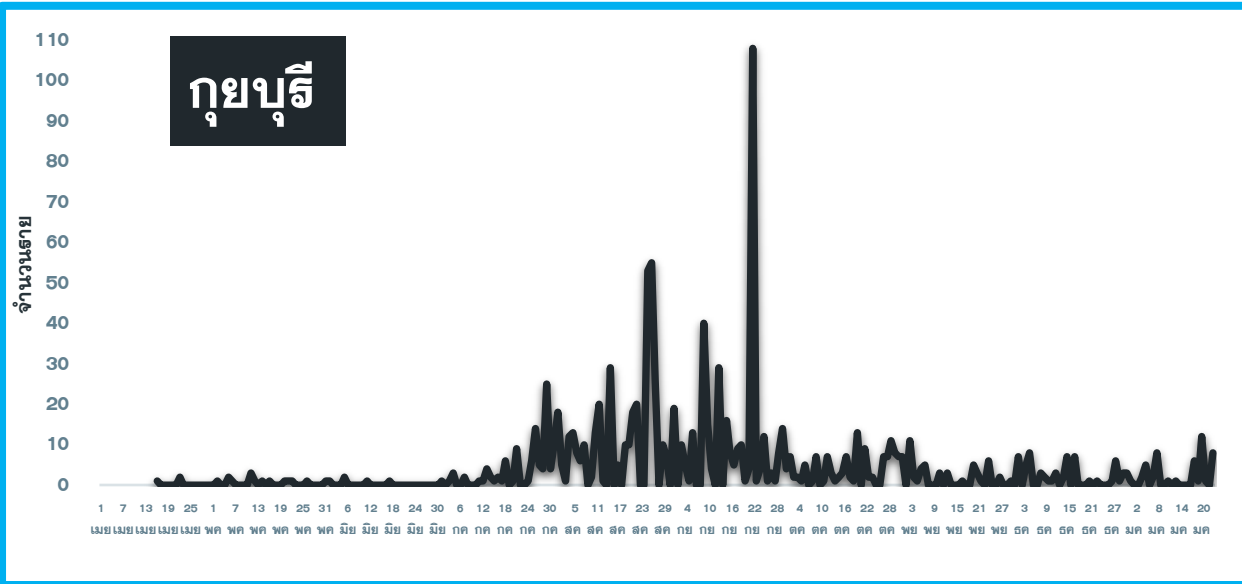

แนวโน้มผู้ป่วยรายวัน COVID-19 ตำบลพื้นที่ HUAHIN RECHARGE

(ต.หัวหิน และ ต.หนองแก) ตั้งแต่ 1 ตุลาคม 64

ข้อมูล 24 ม.ค.65

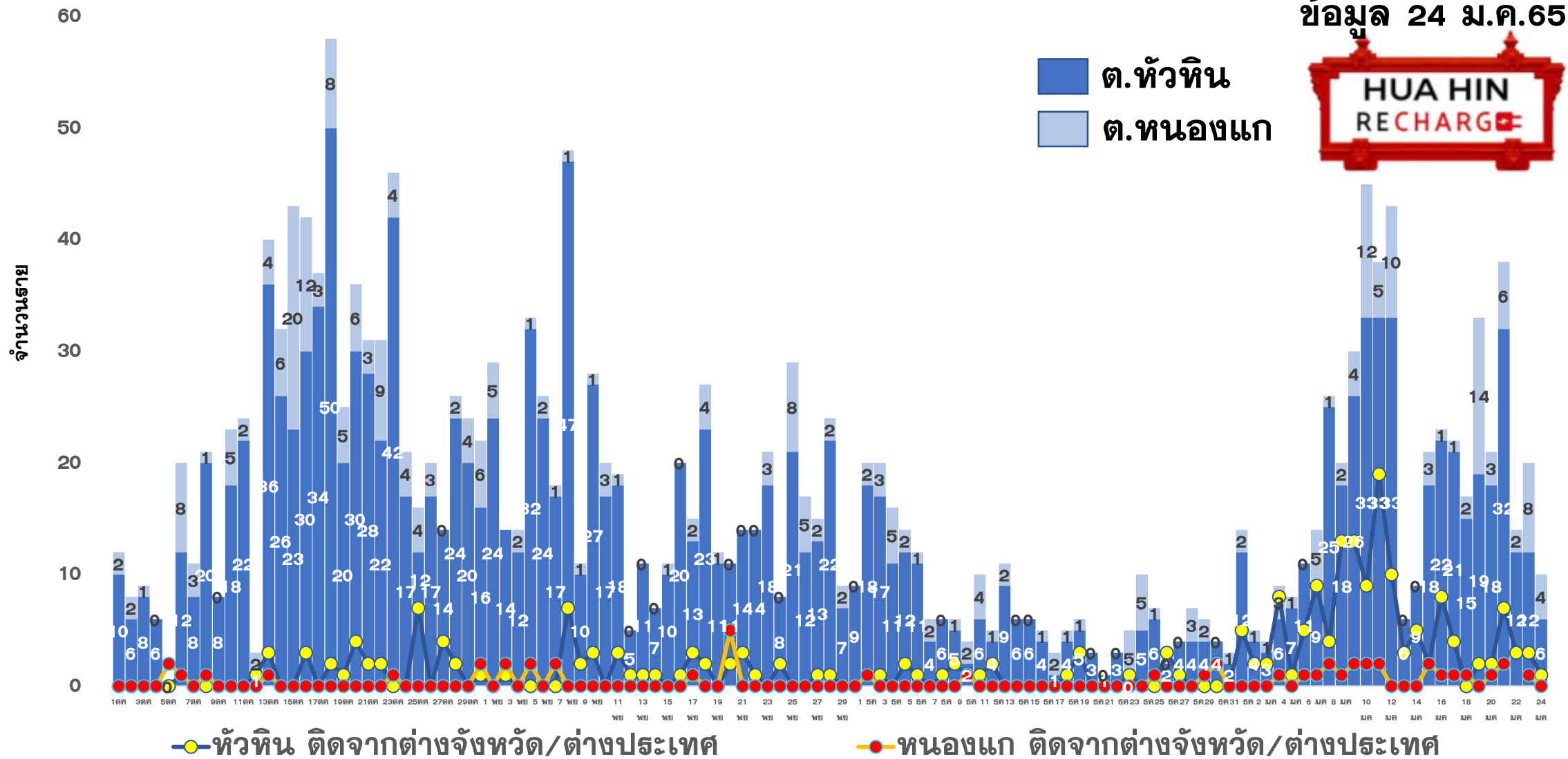



ผลการดำเนินการรับนักท่องเที่ยวต่างชาติ อ.หัวหิน จ.ประจวบคีรีขันธ์



สถานการณ์ COVID-19

ตั้งแต่ 1 ม.ค.65

ผู้ป่วยวันนี้ ผู้ป่วยสะสม รักษาหาย

60

1,520

836



ร้อยละความครอบคลุมวัคซีน

จังหวัด

หัวหิน

เข็ม 1

71.6

90.0

เข็ม 2

67.5

86.8



การใช้เตียงรักษาผู้ป่วย

ทั้งหมด ไข้ไป คงเหลือ อัตราครองเตียง

จังหวัด

1,215

394

821

32.4

หัวหิน

263

59

204

22.4



จำนวนนักท่องเที่ยวอำเภอหัวหิน สะสม

ตั้งแต่ 1 พ.ย.-23 ม.ค.65

เข้าพักโรงแรม

12,626

จากแบบ 5.5.4

13,246

จำนวนจองห้องพัก Sandbox (คืน)

2,921



ผลการตรวจ COVID-19 นักท่องเที่ยวต่างชาติ

จำนวนนักท่องเที่ยว
รับการตรวจวันนี้

ติดเชื้อจากการตรวจ
ครั้งแรก

ติดเชื้อจากการตรวจ
ครั้งที่ 2

Test & Go

Sandbox

Test & Go

Sandbox

Test & Go

Sandbox

17

6

0

0

1

0

จำนวนตรวจสะสม

ยอดสะสมตรวจติดเชื้อ
ครั้งแรก

ยอดสะสมตรวจติดเชื้อ
ครั้งที่ 2

2,582

1033

0

4

94

5



5 ลำดับสูงสุด นทท.

กลุ่ม Sandbox

RUSSIAN

700

BRITISH

73

DANISH

47

FINNISH

25

GERMAN

21

มาตรฐานความปลอดภัย
ด้านสุขอนามัยหัวหิน (แห่ง)



179



214



121

จัดทำโดย

สำนักงานสาธารณสุขจังหวัดประจวบคีรีขันธ์

สถานการณ์ผู้ป่วย COVID-19 สายพันธุ์โอมิครอน Omicron จ.ประจวบคีรีขันธ์ 125 ราย

แนวโน้มการพบพบ.

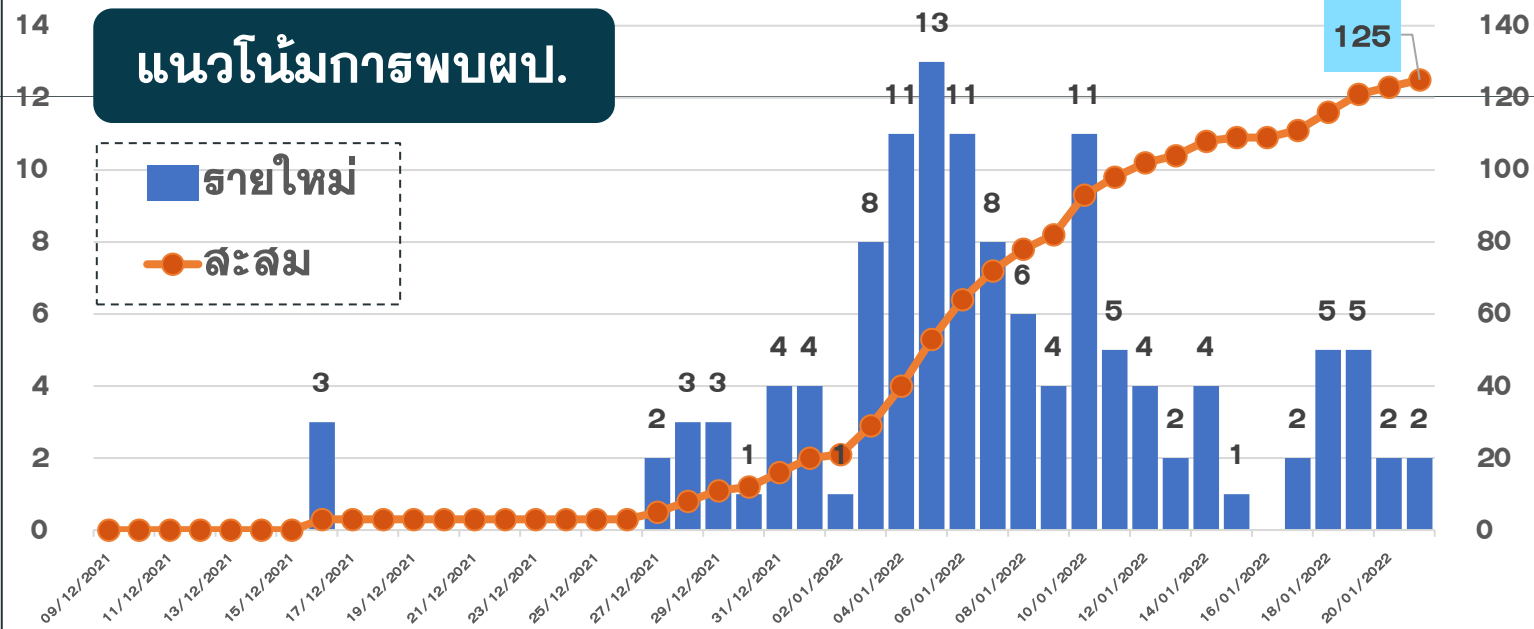

ผลการสุ่มส่งตรวจสายพันธุ์ ทรพ หัวหิน ตั้งแต่ ธค.-มค

สายพันธุ์	ธค	มค
Omicron	7	78
Delta	21	6

อ.ชะอำ เพชรบุรี 4

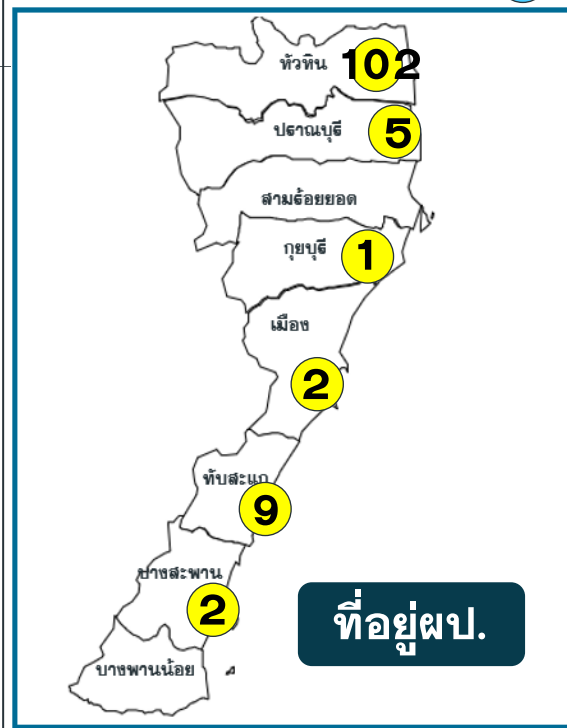

สถานะการรักษ

รพ. หัวหิน	3
HI	18
ระหว่างติดตาม/กลับประเทศ	6
D/C	96
เสียชีวิต	2

เพศ ชาย 82 ราย
หญิง 43 ราย

อายุ น้อยที่สุด 2 ปี
มากที่สุด 84 ปี
อายุเฉลี่ย 45.0 ปี

ที่อยู่พบ.

ลักษณะที่พบ

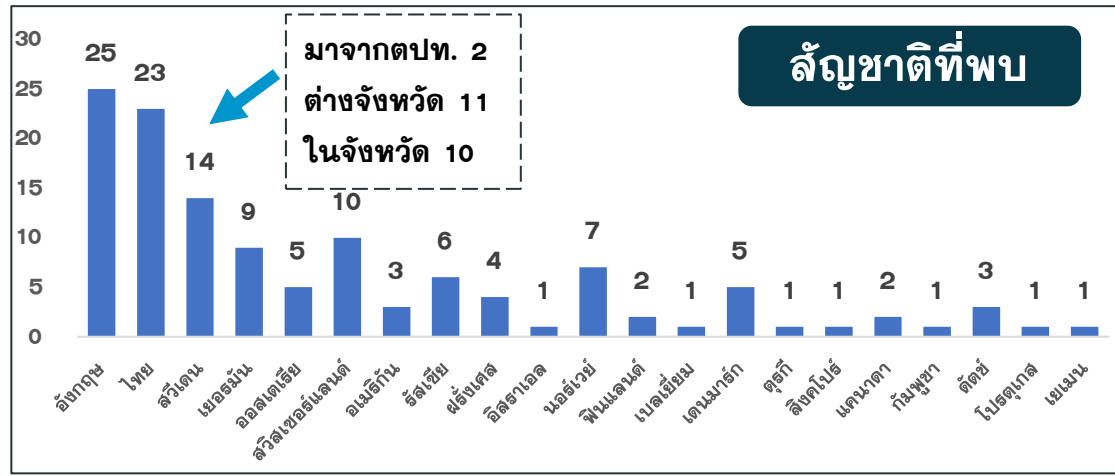

มาจากตปท. 2
ต่างจังหวัด 11
ในจังหวัด 10

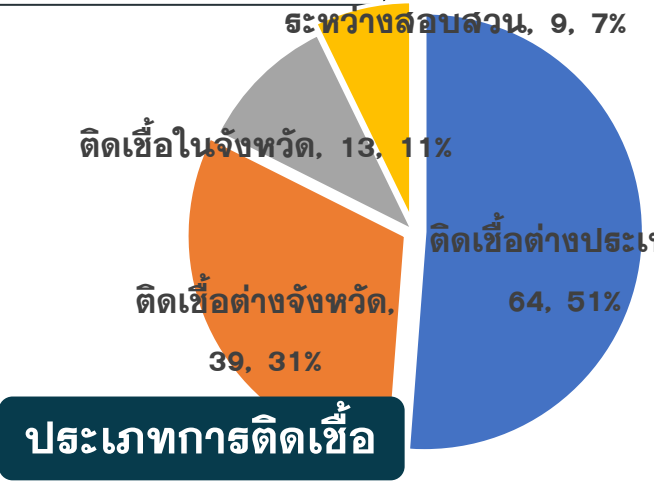

บุคลากรทางการแพทย์ 8 ราย

เจ้าหน้าที่ห้องปฏิบัติการ เดินทางกลับจาก ตจว
เจ้าหน้าที่ห้องยา เดินทางกลับจากทม.
นักศึกษาฝึกงานคัลยกรรมชาย
เวรเปล รพ. เพื่อนเดินทางมาจากทม.จัดงานปีใหม่
แพทย์ เดินทางกลับจากไปเที่ยวภูเก็ต
พนักงานช่วยเหลือคนไข้ OPD MED ทานร้านอาหาร
พยาบาลห้องผ่าตัด/คัลย์หญิง
ผู้ช่วยเหลือคนไข้ OPD MED ส้มผัสเพื่อนร่วมงาน

คลัสเตอร์สะสมของพบ COVID-19 ตั้งแต่ 1 เม.ย.-24 ม.ค.65 จ.ประจวบคีรีขันธ์

อำเภอ	จำนวน Cluster สะสม (10 ราย+)	ควบคุมได้ ภายใน 28 วัน	ร้อยละที่ ควบคุม ได้	Cluster ควบคุมไม่ได้ ใน 28 วัน	จำนวน Cluster ที่พบผู้ป่วยรายสุดท้าย อยู่ในช่วง 14 วัน ก่อนหน้า				
					จำนวน	ควบคุมได้ ภายใน 14 วัน	ร้อยละ	เกิน 14 วัน ไม่ถึง 28 วัน	เกิน 28 วัน
หัวหิน	57	52	91.2	รง.โตล/ชุมชนเนपाल-ใต้รุ่ง / นธ.นายสิบ/ต.ฉัตรไชย/ธธ.ทหาร	1	1	100.0	0	0
ปราณบุรี	39	35	89.7	ตลาดฉัตรแก้ว/รง.สยาม รง.เนเชอรัล/รง.ไฮเดอิก	1	1	100.0	0	0
สามร้อยยอด	21	21	100.0	—	3	3	100.0	0	0
กุยบุรี	11	9	81.8	บ้านเพื่อนกุยบุรี/รง.กุยบุรี	2	2	100.0	0	0
เมือง	33	32	97.0	เรือนจำ	1	1	100.0	0	0
ทับสะแก	3	3	100.0	—	3	3	100.0	0	0
บางสะพาน	27	27	100.0	—	0	0	0.0	0	0
บางพานน้อย	10	10	100.0	—	0	0	0.0	0	0
รวม	201	189	94.0	12	11	11	100.0	0	0

แผนที่แสดงคลัสเตอร์ COVID-19 ในจังหวัดประจวบคีรีขันธ์ ข้อมูล 24 ม.ค.65

คลัสเตอร์ที่พบผู้ป่วยในช่วง 14 วันล่าสุด

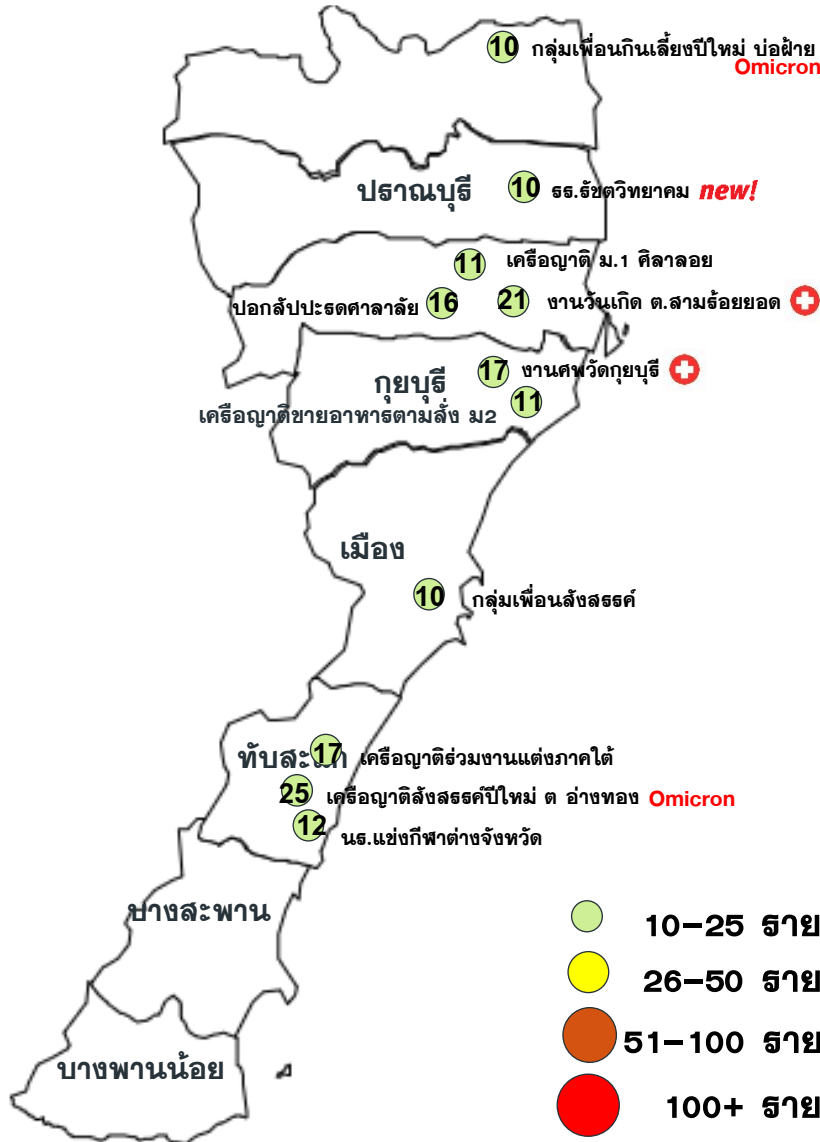

คลัสเตอร์	ประเภท	จำนวนผู้ป่วย	ผป.หายสุดท้าย
ญาติสังสรรค์ปีใหม่ อ่างทอง	สังสรรค์	25	15 มค
เครื่องญาติชายอาหารตามสั่ง	เครื่องญาติ	11	11 มค
งานวันเกิด ต.สามร้อยยอด	สังสรรค์	21(+1)	23 มค
กลุ่มเพื่อนสังสรรค์ อ.เมือง	สังสรรค์	10	13 มค
เครื่องญาติร่วมงานแต่งภาคใต้	งานแต่ง	17	20 มค
ปอกลับประต ต.ศาลาลัย	รวมกลุ่ม	16	19 มค
เพื่อนกินเลี้ยงปีใหม่ บ่อฝ้าย	สังสรรค์	10	18 มค
เครื่องญาติ ม 1 ตีลาลอย	เครื่องญาติ	14	22 มค
งานศพวัดกุยบุรี	งานศพ	17(+3)	21 มค
นธ.แข่งกีฬาต่างจังหวัด	รวมกลุ่ม	12	22 มค
โรงเรียนธัชชวิทยาคม NEW!	โรงเรียน	10(+3)	23 มค

จำนวนทั้งหมด 11 คลัสเตอร์
ควบคุมได้ ภายใน 21-28 วัน
จำนวน 11 คลัสเตอร์

แนวโน้มพบในกลุ่มที่มีการเลี้ยงสังสรรค์ งานวันเกิด งานแต่งงาน งานศพ เครื่องญาติ ผู้ที่เดินทางกลับจากต่างจังหวัด โรงเรียน เป็นต้น

ความเชื่อมโยงผู้ป่วยรายใหม่วันที่ 24 ม.ค.65 จ.ประจวบคีรีขันธ์ CLUSTER ที่ต้องเฝ้าระวังเป็นพิเศษ

จำนวนผู้ป่วยรายใหม่	60 ราย
เพศชาย	32 ราย
เพศหญิง	28 ราย
สัญชาติไทย	58 ราย
สัญชาติเบลเยียม	1 ราย
สัญชาติเยอรมัน	1 ราย
มีอาการ	47 ราย
ไม่มีอาการ	13 ราย
ติดเชื้อในจังหวัด	55 ราย
ติดเชื้อนอกจังหวัด	4 ราย
ติดเชื้อต่างประเทศ	1 ราย

Cluster โรงเรียนรัชตวิทยาคม

จำนวนผู้ป่วยที่เชื่อมโยงทั้งหมด 10 ราย

วันนี้ +3 ราย

สะสม 10 ราย

รายแรก 22039 ปราณบุรี ญ ไทย 15 ปี
นักเรียน ธร.รัชตวิทยาคม ม.3/2 พบเชื้อ 20 มค

22181 ปราณบุรี ไทย 14 ปี
นักเรียน ธร.รัชตวิทยาคม ม.3/2
 ฃป. อยู่บ้านร่วมกับยาย ไปเรียนโรงเรียนรัชต
 วิทยาคม สัมผัสกับ ฃป.รายที่ 22039,22149
 เรียนห้องเดียวกัน ทำกิจกรรมต่างๆร่วมกัน
 21 มค. 65 ทราบข่าวเพื่อนติดเชื้อโควิด 19
 22 มค. 65 มีอาการเจ็บคอ มีไข้ จึงไปตรวจ PCR
 ที่ รพ.ค่ายธนะรัชต์
 23 มค. 65 ผลพบเชื้อ

22209 หัวหิน ไทย 15 ปี
นักเรียน ธร.รัชตวิทยาคม ม.3/2
 10-14ม.ค.ไปธร.รัชตวิทยา ในห้องมีเพื่อนเป็นฃป.
 รายที่ 22039
 15-16ม.ค.หยุดเรียนอยู่บ้าน
 17-19ม.ค.65 ไปเรียน 18ม.ค.เริ่มมีอาการเจ็บคอ ไข้
 20ม.ค.หยุดเรียน และทราบผล.เพื่อนพบเชื้อ
 21ม.ค.เดินทางไปตรวจหาเชื้อที่รพ.ค่ายธนะรัชต์
 22ม.ค.เจ้าหน้าที่แจ้งผลพบเชื้อ

22210 หัวหิน ไทย 15 ปี
นักเรียน ธร.รัชตวิทยาคม ม.3/2

ผู้ป่วย มีเพื่อนเป็นฃป.รายที่ 22039 ไปโรงเรียนโดยรถรับ-ส่งนักเรียน
 10-14 ม.ค.65 ไปโรงเรียน เลิกเรียนกลับบ้าน ที่ ม.11 ต.ทับใต้ อ.หัวหิน
 อยู่บ้านกับพ่อและแม่
 15-16 ม.ค.65 อยู่บ้าน
 17-18 ม.ค.65 ไปโรงเรียนเลิกเรียนกลับบ้าน
 19 ม.ค.65 อยู่บ้าน
 20 ม.ค.65 ไปโรงเรียน โรงเรียนตรวจ ATK ให้ ได้ผลบวก
 21 ม.ค.65ไป รพ.ค่ายธนะรัชต์ เพื่อตรวจหาเชื้อโควิด ทราบผลพบเชื้อ

ผู้ป่วยรายใหม่

มีอาการ ไม่มีอาการ

แนวโน้มการระบาดของ CLUSTER ที่สำคัญในจังหวัดระจวบคี่ร์ขันร์

ณ 24 ม.ค.65

คลัสเตอร์	วันเริ่มต้น เหตุการณ์ INDEX CASE	วันที่พบพบ รายสุดท้าย	จำนวน ผู้ป่วยสะสม	กราฟการระบาด	จำนวนวัน/ สถานะ
โรงเรียนรัชตวิทยา อ.ปธานบุรี	รายที่ 22039 นักเรียน เริ่มป่วย 19 มค พบพบ./ พบเชื้อ 20 ม.ค.64	21 ม.ค.65	10	<p>Index case 22039</p> <p>19 มค</p>	1 วัน ACTIVE

ความเชื่อมโยงผู้ป่วยรายใหม่วันที่ 24 ม.ค.65 จ.ประจวบคีรีขันธ์

CLUSTER ที่ต้องเฝ้าระวังเป็นพิเศษ

Cluster งานวันเกิด ต.สามร้อยยอด

จำนวนผู้ป่วยที่เชื่อมโยงทั้งหมด 21 ราย

วงที่ 2 ละสม 10 ราย **วันนี้ +1 ราย**

 **22168** สามร้อยยอด ไทย 36 ปี
พนักงานโรงแรมอลันดา เขากะโหลก
มีประวัติสัมผัสใกล้ชิดผู้ป่วยรายที่ 21144 (ภรรยา)
9 ม.ค.65 ทราบผล ภรรยาพบเชื้อ หลังจากนั้นกักตัวอยู่บ้านตลอด
20 ม.ค.65 มีอาการไข้ ตรวจ ATK ผล Negative
21 ม.ค.65 ตรวจ ATK ผล Positive
22 ม.ค.65 เริ่มมีอาการปวดศีรษะ เจ็บคอ แสบคอ จึงเข้ารับการรักษา และตรวจคัดกรองด้วยวิธี RT-PCR ที่ รพ.สามร้อยยอด
23 ม.ค.65 ทราบผลพบเชื้อ

วงที่ 1
ละสม 11 ราย

รายแรก 21038 สามร้อยยอด ช ไทย 28 ปี
ชายของออนไลน์, 21052 ปราณบุรี ญ ไทย 22 ปีรับจ้าง โรงแรม
แม่จันต๊ะ บางปู พบเชื้อ 8 มค

วันนี้ +1 ราย



วงที่ 1
ละสม 8 ราย

รายแรก 21781ทำไร่ /ค้าขาย , 21782 ทำไร่, 21785 ทำไร่
กุยบุรี พบเชื้อ 18 มค
 **22186** กุยบุรี ไทย 40 ปี
รับจ้าง
สัมผัสกับเพื่อน ผป.21920 อาชีพรับจ้างทั่วไป
13ม.ค.65ไปงานศพที่วัดกุยบุรีนี้ซึ่งพูดคุยใกล้ชิดกับผู้ป่วย
16ม.ค.65 มีอาการไข้ต่ำ
19ม.ค.65 ATK ผลเป็นบวก
21ม.ค.65 ตรวจ PCR
22 ม.ค.65 พบเชื้อ

Cluster งานศพวัดกุยบุรี

จำนวนผู้ป่วยที่เชื่อมโยงทั้งหมด 17 ราย

วงที่ 2 ละสม 9 ราย **วันนี้ +2 ราย**

 **22187** กุยบุรี ไทย 11 ปี
นักเรียน
สัมผัสร่วมบ้านกับแม่ ผป.21919 เป็นนักเรียนโรงเรียน
วัดกุยบุรี อยู่ชั้นป.6 มีเพื่อนร่วมชั้นเรียน 31 คน
หยุดเรียนตั้งแต่วันที่ 17ม.ค.65 ญาติแจ้งอาจารย์ประจำ
ชั้นทำความเข้าใจความสะอาดห้องเรียน
21 ม.ค.65 ตรวจ PCR
22ม.ค.65 ผลพบเชื้อ
 **22188** กุยบุรี ไทย 55 ปี
ค้าขาย
สัมผัสกับน้องสาว ผป.21919 ไปมาหากันบ่อยพูดคุยกัน
อาชีพค้าขายของที่บ้านบริเวณหน้าธนาคาร ธกส.สาขากุยบุรี
หยุดงานตั้งแต่วันที่ 11ม.ค.65
18ม.ค.65 ATK ผลเป็นบวก
21 ม.ค.65 ตรวจ PCR
22ม.ค.65 ผลพบเชื้อ

ผู้ป่วยรายใหม่

แนวโน้มการระบาดของ CLUSTER ที่สำคัญในจังหวัดระจวบคี่ร์ขันร์

ณ 24 ม.ค.65

คลัสเตอร์	วันเริ่มต้น เหตุการณ์ INDEX CASE	วันที่พบพบ รายสุดท้าย	จำนวน ผู้ป่วยสะสม	กราฟการระบาด	จำนวนวัน/ สถานะ																								
งานศพวัดกุยบุรี อ.กุยบุรี	รายที่ 21781 ทำไร่ / ค้าขาย เริ่มป่วย 16 มค พบพบ. 17 มค พบเชื้อ 18 ม.ค.64	21 ม.ค.65	17	<p>Index case 21781</p> <p>16 มค</p> <table border="1"> <caption>Data for Index case 21781</caption> <thead> <tr> <th>วันที่</th> <th>จำนวนผู้ป่วย</th> </tr> </thead> <tbody> <tr><td>14 ม.ค.65</td><td>3</td></tr> <tr><td>15 ม.ค.65</td><td>2</td></tr> <tr><td>16 ม.ค.65</td><td>4</td></tr> <tr><td>17 ม.ค.65</td><td>1</td></tr> <tr><td>18 ม.ค.65</td><td>1</td></tr> <tr><td>19 ม.ค.65</td><td>2</td></tr> <tr><td>20 ม.ค.65</td><td>2</td></tr> </tbody> </table>	วันที่	จำนวนผู้ป่วย	14 ม.ค.65	3	15 ม.ค.65	2	16 ม.ค.65	4	17 ม.ค.65	1	18 ม.ค.65	1	19 ม.ค.65	2	20 ม.ค.65	2	4 วัน ACTIVE								
วันที่	จำนวนผู้ป่วย																												
14 ม.ค.65	3																												
15 ม.ค.65	2																												
16 ม.ค.65	4																												
17 ม.ค.65	1																												
18 ม.ค.65	1																												
19 ม.ค.65	2																												
20 ม.ค.65	2																												
งานวันเกิด ต.สามร้อยยอด อ.สามร้อยยอด	รายที่ 21038 ขายของ ออนไลน์ เริ่มป่วย 5 มค พบพบ. 7 มค พบเชื้อ 8 ม.ค.64	22 ม.ค.65	21	<p>Index case 21038</p> <p>5 มค</p> <table border="1"> <caption>Data for Index case 21038</caption> <thead> <tr> <th>วันที่</th> <th>จำนวนผู้ป่วย</th> </tr> </thead> <tbody> <tr><td>5 ม.ค.65</td><td>1</td></tr> <tr><td>6 ม.ค.65</td><td>3</td></tr> <tr><td>7 ม.ค.65</td><td>8</td></tr> <tr><td>8 ม.ค.65</td><td>2</td></tr> <tr><td>9 ม.ค.65</td><td>1</td></tr> <tr><td>10 ม.ค.65</td><td>1</td></tr> <tr><td>11 ม.ค.65</td><td>1</td></tr> <tr><td>14 ม.ค.65</td><td>1</td></tr> <tr><td>15 ม.ค.65</td><td>1</td></tr> <tr><td>19 ม.ค.65</td><td>1</td></tr> <tr><td>20 ม.ค.65</td><td>1</td></tr> </tbody> </table>	วันที่	จำนวนผู้ป่วย	5 ม.ค.65	1	6 ม.ค.65	3	7 ม.ค.65	8	8 ม.ค.65	2	9 ม.ค.65	1	10 ม.ค.65	1	11 ม.ค.65	1	14 ม.ค.65	1	15 ม.ค.65	1	19 ม.ค.65	1	20 ม.ค.65	1	15 วัน ACTIVE
วันที่	จำนวนผู้ป่วย																												
5 ม.ค.65	1																												
6 ม.ค.65	3																												
7 ม.ค.65	8																												
8 ม.ค.65	2																												
9 ม.ค.65	1																												
10 ม.ค.65	1																												
11 ม.ค.65	1																												
14 ม.ค.65	1																												
15 ม.ค.65	1																												
19 ม.ค.65	1																												
20 ม.ค.65	1																												

ความเชื่อมโยงผู้ป่วยรายใหม่วันที่ 24 ม.ค.65 จ.ประจวบคีรีขันธ์

ผู้ป่วยที่ตรวจพบใหม่จากการเฝ้าระวัง

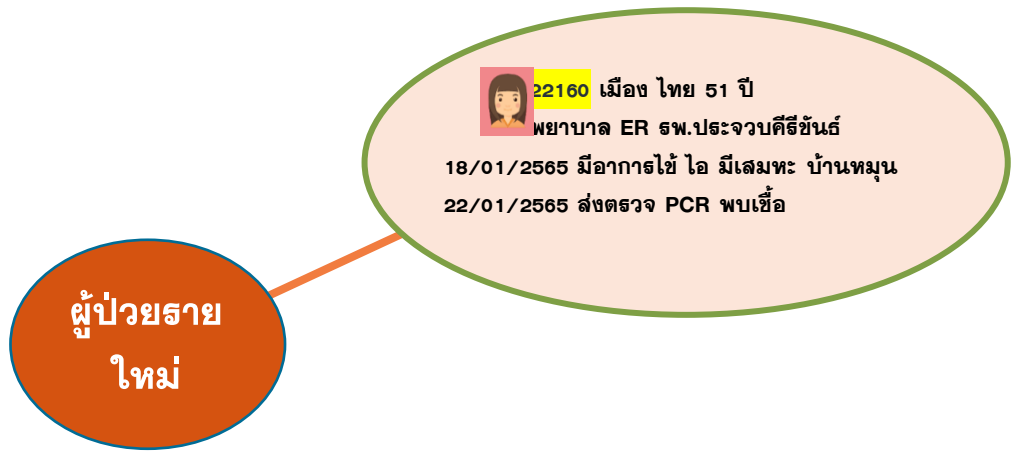

ความเชื่อมโยงผู้ป่วยรายใหม่วันที่ 24 ม.ค.65 จ.ประจวบคีรีขันธ์

ผู้ป่วยสัมผัสกับเหตุการณ์ก่อนหน้านี้ (HR)	ผู้ป่วย			
	วงที่ 1	วงที่ 2	วงที่ 3	สะสม (ราย)
รายแรก 21931 เมือง ช ไทย 27 ปี ปศุสัตว์ พบเชื้อ 19 มค (+1)	PK22159 PK22054			3
รายแรก 22045 เมือง ญ ไทย 38 ปี รับจ้าง พบเชื้อ 20 มค (+1)	PK22161			2
รายแรก 22092 เมือง ญ ไทย 78 ปี พบเชื้อ 21 มค (+3)	PK22163 PK22164 PK22165			4
รายแรก 22016-22019 สามร้อยยอด สัมผัสในครอบครัว พบเชื้อ 20 มค (+5)	PK22169 PK22170 PK22171 PK22172 PK22173			9
รายแรก 22013 สามร้อยยอด ช ไทย 67 ปี ธุรกิจส่วนตัว (ตู้ซ่อมรถ) พบเชื้อ 20 มค (+3)	PK22174 PK22175 PK22176 PK22108 PK22109 PK22110 PK22111			8
รายแรก 21816 – 21819 หัวหิน สัมผัสในครอบครัว พบเชื้อ 17 มค (+1)	PK22189 PK21972			6
รายแรก 21690 หัวหิน ญ ไทย 42 ปี ขายน้ำขั้วรถชาเล้งขาย พบเชื้อ 15 มค (+1)	PK22195 PK21887 PK21796 PK21746			5
รายแรก 21271 ค้าขาย (หม่าล่าโค้งพระจันทร์), 21272 ค้าขายออนไลน์ หัวหิน พบเชื้อ 9 มค (+1)	PK22206 PK21532 PK21492			5
รายแรก 21536 หัวหิน ช ไทย 25 ปี รับจ้าง พบเชื้อ 13 มค (+1)	PK22207			2

ความเชื่อมโยงผู้ป่วยรายใหม่วันที่ 24 ม.ค.65 จ.ประจวบคีรีขันธ์

ผู้ป่วยสัมพันธ์กับเหตุการณ์ก่อนหน้านี้ (HR)	ผู้ป่วย			
	วงที่ 1	วงที่ 2	วงที่ 3	สะสม (ราย)
รายแรก 22077 หัวหิน ญ ไทย 40 ปี พนักงานอนันตศิลา แผนกครัว(แคชเชียร์) พบเชื้อ 20 มค (+1)	PK22212			2
รายแรก 21994 หัวหิน ญ มาเลเซีย 24 ปี พบเชื้อ 18 มค (+1)	PK22215			2

ความเชื่อมโยงผู้ป่วยรายใหม่วันที่ 24 ม.ค.65 จ.ประจวบคีรีขันธ์

	ผู้ป่วย			
	วงที่ 1	วงที่ 2	วงที่ 3	สะสม (ราย)
ผู้ป่วยที่ตรวจพบใหม่จากการเฝ้าระวัง (+28)	PK22157 PK22158, PK22162, PK22166, PK22178(สัมผัสผป.เข้าข่าย), PK22179 PK22180, PK22182 PK22183 PK22184, PK22185(สัมผัสผป.กทม.), PK22190 PK22191, PK22192 PK22193 PK22194, PK22196, PK22197(สัมผัสผป.เข้าข่าย), PK22198 PK22199, PK22200, PK22202 PK22203, PK22204, PK22205, PK22208, PK22211, PK22214			
ผู้ป่วยที่พบใหม่ติดต่อจากต่างจังหวัด (+4)	PK22167, PK22177, PK22201, PK22213(รับต่างจังหวัด)			
ผู้ป่วยที่พบใหม่ติดต่อจากต่างประเทศ (+1)	PK22216			

ผลการติดตามผู้สัมผัสเสี่ยงสูง HIGH RISK รายอำเภอ จ.ประจวบคีรีขันธ์

ข้อมูล 24 ม.ค. 65

อำเภอ/กลุ่มเสี่ยง	วันนี้ (สาย)		สะสม ตั้งแต่ 1 เมย. 64			การติดตามที่ยังอยู่ในระยะ 14 วัน		คงเหลือติดตาม	ร้อยละ
	HCW	NON HCW	HCW	NON HCW	รวม	HCW	NON HCW		
หัวหิน	0	65	317	16867	17184	4	718	722	4.2
ปราณบุรี	0	15	75	8880	8955	0	145	145	1.6
สามร้อยยอด	0	0	43	2976	3019	0	267	267	8.8
กุยบุรี	0	30	10	2053	2063	0	64	64	3.1
เมือง	0	34	67	9409	9476	0	47	47	0.5
ทับสะแก	0	5	9	1187	1196	0	80	80	6.7
บางสะพาน	0	4	47	4501	4548	0	29	29	0.6
บางสะพานน้อย	0	1	8	1357	1365	0	90	90	6.6
รวม	0	154	576	47230	47806	4	1440	1444	3.0

HCW = บุคลากรทางการแพทย์

NON HCW = ไม่ใช่บุคลากรทางการแพทย์

ตรวจชาวต่างด้าวที่ถูกจับกุมกรณีหลบหนีเข้าเมือง เร่ร่อน และชาวไทยลักลอบข้ามแดนจากเมียนมา

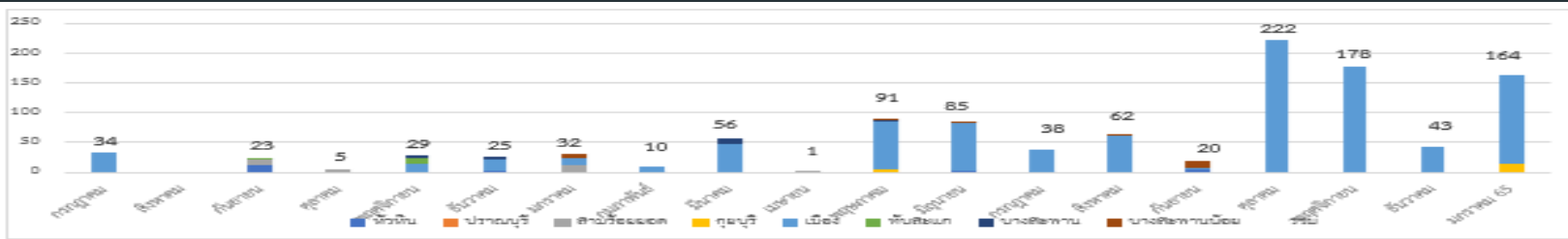

ตั้งแต่ 13 ก.ค 63-21 ม.ค.65

จำนวน 120 เหตุการณ์
จำนวน 1,118 ราย
พบผู้ติดเชื้อ 92 ราย (ระลอกใหม่ 88 ราย)

เหตุการณ์ล่าสุด เดือน มกราคม 2565	ตรวจ RT-PCR	ผลตรวจ
2 ม.ค.65 กรณีชาวเมียนมา หลบหนีเข้าเมือง จับได้ที่ ม.10 บ้านคอกช้าง ต.ปอนอก อ.เมือง เดินทางมาจาก ย่างกุ้ง 14 ราย หวาย 21 ราย เมาะสำเภา 4 ราย มะโค 3 ราย ผู้นำพา 2 ราย	44	ไม่พบเชื้อ
5 ม.ค.65 กรณีชาวเมียนมา หลบหนีเข้าเมือง จับได้ที่ บริเวณหลังวัดสามสิงขร ต.คลองวาฬ อ.เมือง เดินทางมาจาก มะริด 3 ราย ผู้นำพา 2 ราย	5	ไม่พบเชื้อ
8 ม.ค.65 กรณีชาวเมียนมา หลบหนีเข้าเมือง จับได้ที่ บริเวณหลังวัดรัตนวิเวก ม.6 ต.คลองวาฬ อ.เมือง เดินทางมาจาก มะริด 2 ราย ผู้นำพา 1 ราย	3	ไม่พบเชื้อ
8 ม.ค.65 กรณีแรงงานต่างด้าวชาวลาว เดินทางเข้าเมืองผิดกฎหมาย จับได้ที่ เส้นทางเข้าหมู่บ้านเกาะน่าน้อย ก่อนถึงตำบลสามร้อยยอด ต.สามร้อยยอด อ.สามร้อยยอด สัญชาติลาว 24 ราย ผู้นำพาสัญชาติไทย 5 ราย ตรวจ ATK ผลเป็นลบ	29	ไม่พบเชื้อ
9 ม.ค.65 กรณีชาวเมียนมา หลบหนีเข้าเมือง จับได้ที่ไร่ลับประรด ทางไปวัดพุทธสังขร ม.6 ต.คลองวาฬ อ.เมือง เดินทางมาจาก หวาย 9 ราย มะโค 2 ราย เมาะสำเภา 11 ราย ยะไข่ 4 ราย ผู้หิ้ว 2 ราย ตะนาวศรี 1 ราย ผู้นำพา 2 ราย	31	ไม่พบเชื้อ
9 ม.ค.65 กรณีชาวเมียนมา หลบหนีเข้าเมือง จับได้ที่บริเวณแยกเขาหิน ม.9 ต.หัวน้อย อ.เมือง เดินทางมาจาก มุดอง 1 ราย มะกู 1 ราย มะโค 3 ราย เนบิตอ 2 ราย หวาย 1 ราย อิรวดี 1 ราย	9	ไม่พบเชื้อ
7 ม.ค.65 กรณีชาวเมียนมา หลบหนีเข้าเมือง จับได้ที่บริเวณถนนเพชรเกษม ใกล้กับโรงงานผลไม้กระป๋องประจวบจำกัด อำเภอกุยบุรี จำนวน 14 ราย ตรวจ ATK ผลเป็นลบ 9 ม.ค.65 ส่งตรวจ PCR	14	ไม่พบเชื้อ
11 ม.ค.65 กรณีชาวเมียนมา หลบหนีเข้าเมือง เข้าทางช่องทางธรรมชาติ บ้านเขาหิน ม.9 ต.หัวน้อย อ.เมือง เดินทางมาจาก เนบิตอ 8 ราย ผู้นำพา 1 ราย	9	ไม่พบเชื้อ
17 ม.ค.65 กรณีชาวเมียนมา หลบหนีเข้าเมือง จับได้ที่ตำบลประจักษ์ ม.6 ต.คลองวาฬ อ.เมือง เดินทางมาจาก ย่างกุ้ง 3 ราย มุดอง 1 ราย ผู้นำพา 2 ราย	6	ไม่พบเชื้อ
18 ม.ค.65 กรณีชาวเมียนมา หลบหนีเข้าเมือง ทางช่องทางธรรมชาติ ม.5 บ้านหุบผึ้ง ต.หัวทราย อ.เมือง เดินทางมาจาก บึงแกเมียว 1 ราย เอาไกล 5 ราย ตีไกล 5 ราย ไกลแฉ 1 ราย ผู้นำพา 1 ราย	13	ไม่พบเชื้อ
21 ม.ค.65 กรณีชาวเมียนมา เดินทางเข้าเมืองผิดกฎหมาย จับได้ที่ ม.3 ต.เกาะหลัก อ.เมือง	1	ไม่พบเชื้อ



ร้อยละความครอบคลุมของการได้รับวัคซีน COVID-19 รายอำเภอ

เป้าหมายประชาชนควรได้รับวัคซีน เพื่อให้เกิดภูมิคุ้มกันระดับจังหวัด 404,665 คน

ข้อมูล 22 ม.ค.65

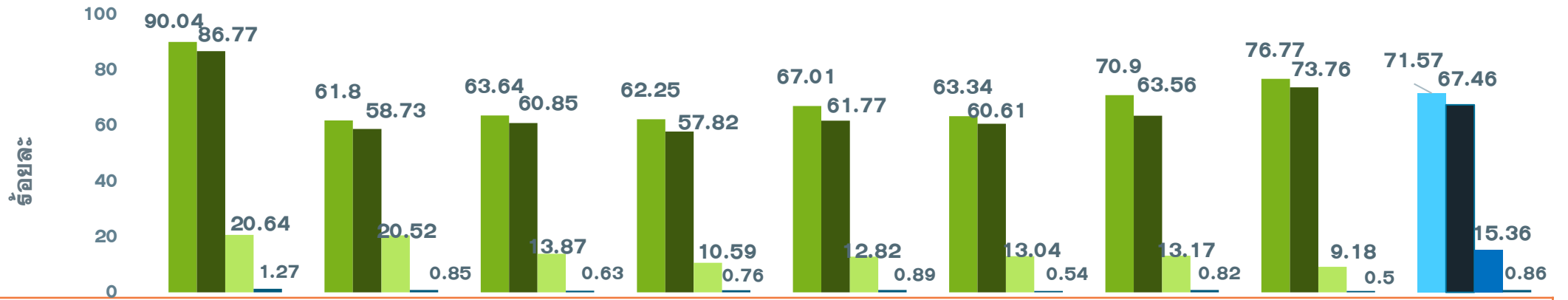

	หัวหิน	ปราณบุรี	300 ยอด	กุยบุรี	เมือง	ทับสะแก	บางพาน	พานน้อย	จังหวัด
ประชากรเป้าหมาย	126905	82872	52915	45676	94233	51433	81533	42527	578094
จำนวนโดสทั้งหมด เข็ม 1+2+3	252193	117594	73550	60026	134261	70736	121030	68133	897523
จำนวนได้รับเข็ม 1	114271	51211	33675	28433	63146	32576	57806	32650	413768
ร้อยละความครอบคลุม	90.04	61.80	63.64	62.25	67.01	63.34	70.90	76.77	71.57
จำนวนได้รับเข็ม 2 ครบเกณฑ์	110115	48671	32198	26409	58204	31173	51821	31368	389959
ร้อยละความครอบคลุม	86.77	58.73	60.85	57.82	61.77	60.61	63.56	73.76	67.46
จำนวนได้รับเข็ม 3 กระตุ้น	26198	17004	7341	4836	12076	6709	10738	3904	88806
ร้อยละความครอบคลุม	20.64	20.52	13.87	10.59	12.82	13.04	13.17	9.18	15.36
จำนวนได้รับเข็ม 4 กระตุ้น	1609	708	336	348	835	278	665	211	4990
ร้อยละความครอบคลุม	1.27	0.85	0.63	0.76	0.89	0.54	0.82	0.50	0.86

ผลงานการฉีดวัคซีน COVID-19 ตามกลุ่มเป้าหมาย จ.ประจวบคีรีขันธ์

ข้อมูล 22 ม.ค.65

กลุ่มเป้าหมาย	เป้าหมาย	เข็มที่ 1 (คน)	+เพิ่ม	ร้อยละ	เข็มที่ 2 (คน)	+เพิ่ม	ร้อยละ	เข็มที่ 3 (คน)	+เพิ่ม	ร้อยละ	เข็มที่ 4 (คน)	+เพิ่ม	ร้อยละ
1. ผู้ที่มีอายุ 60 ปีขึ้นไป	87,976	61,249	17	69.62	57,984	58	65.91	15,691	165	17.84	23	2	0.03
2. ผู้ที่มีโรคประจำตัว 7 กลุ่ม	42,486	38,869	3	91.49	37,187	9	87.53	9,212	113	21.68	76	5	0.18
3. หญิงตั้งครรภ์	2,292	682	0	29.76	622	2	27.14	58	0	2.53	0	0	0.00
รวม 608	132,754	100,800	20	75.93	95,793	69	72.16	24,961	278	18.80	99	7	0.07
4. บุคลากรทางการแพทย์ฯ	5,839	6,069	0	103.94	6,039	0	103.43	5,545	1	94.96	3,767	23	64.51
5. อสม.	7,200	5,857	0	81.35	5,713	1	79.35	3,543	10	49.21	456	50	6.33
6. জনত.দাঁহনহাঁ	12,725	15,425	0	121.22	15,256	2	119.89	9,858	16	77.47	327	32	2.57
7. ประชาชนทั่วไป 18-59 ปี	240,814	252,402	41	104.81	237,361	165	98.57	44,469	641	18.47	338	13	0.14
8. นักเรียน อายุ 12-17 ปี	33,604	33,041	0	98.32	29,590	3	88.05	186	0	0.55	3	0	0.01

ผลงานฉีดวัคซีน COVID-19 กลุ่มเป้าหมาย 608 รายอำเภอ เข็มที่ 1 จ.ประจวบคีรีขันธ์

ข้อมูล 22 ม.ค.65

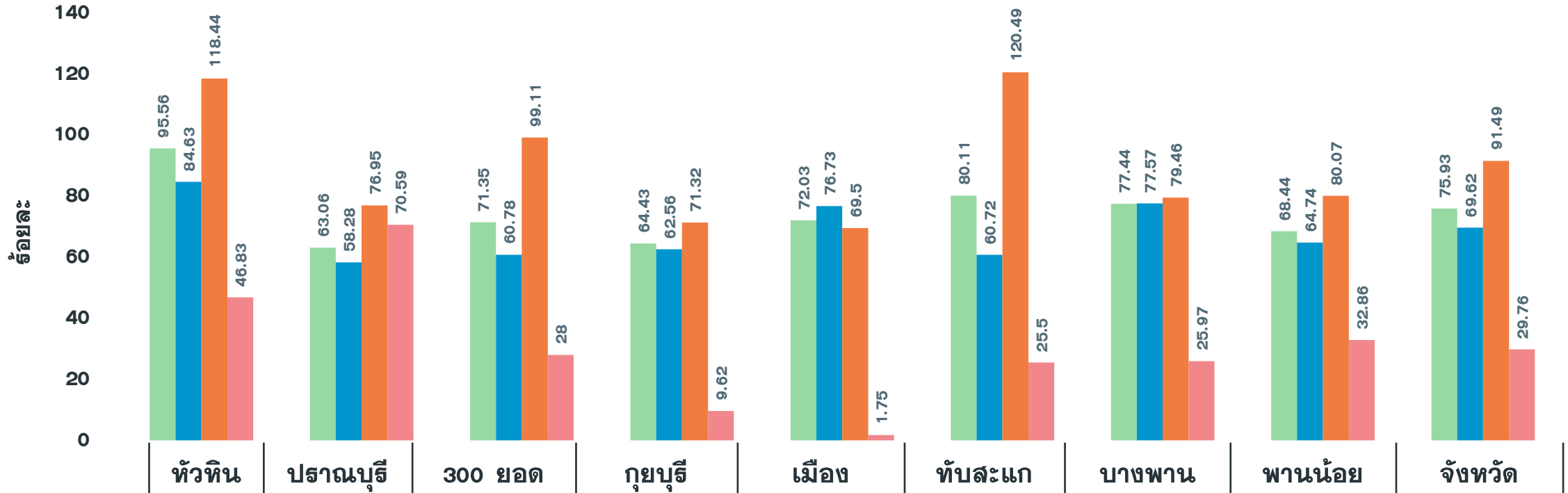

จำนวนเข็มที่ 1 (สะสม)	24,709	11,545	9,717	7,760	15,146	11,437	13,624	6,862	100,800
รวมกลุ่ม 608 เข็ม 1	95.56	63.06	71.35	64.43	72.03	80.11	77.44	68.44	75.93
ผู้มีอายุ 60 ปี	84.63	58.28	60.78	62.56	76.73	60.72	77.57	64.74	69.62
ผู้ป่วย 7 กลุ่มโรค	118.44	76.95	99.11	71.32	69.50	120.49	79.46	80.07	91.49
หญิงตั้งครรภ์	46.83	70.59	28.00	9.62	1.75	25.50	25.97	32.86	29.76

ผลงานฉีดวัคซีน COVID-19 กลุ่มเป้าหมาย 608 รายอำเภอ เข็มที่ 2 จ.ประจวบคีรีขันธ์

ข้อมูล 22 ม.ค.65

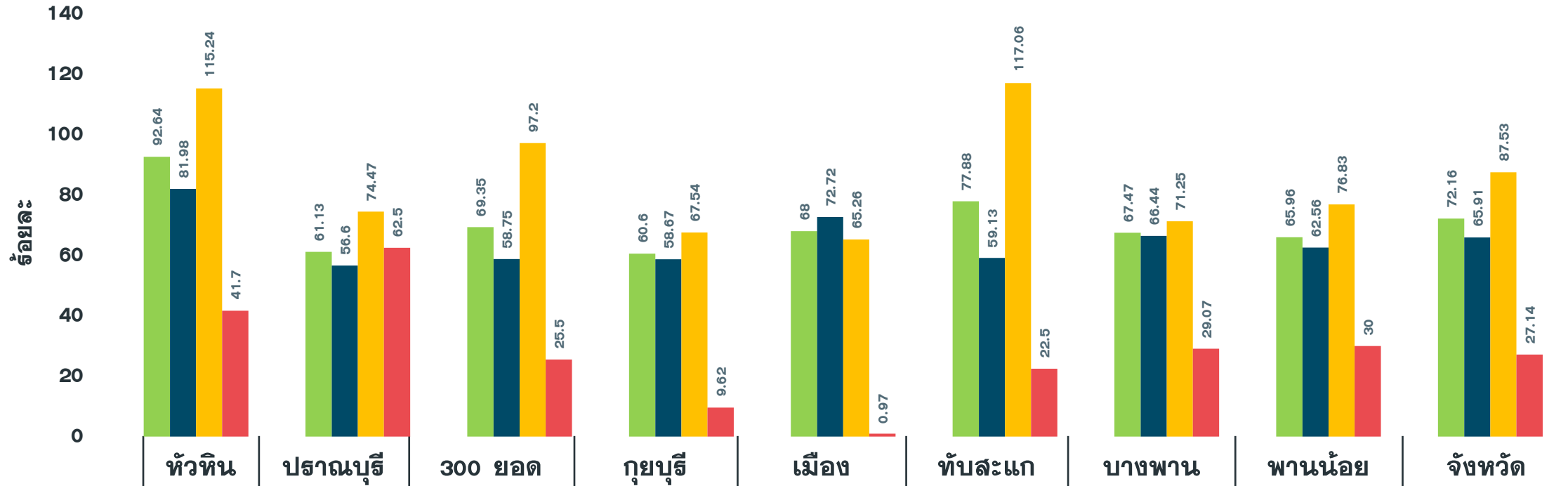

จำนวนเข็มที่ 2 (สะสม)	23,955	11,192	9,445	7,299	14,300	11,119	11,870	6,613	95,793
รวมกลุ่ม 608 เข็ม 2	92.64	61.13	69.35	60.60	68.00	77.88	67.47	65.96	72.16
ผู้มีอายุ 60 ปี	81.98	56.60	58.75	58.67	72.72	59.13	66.44	62.56	65.91
ผู้ป่วย 7 กลุ่มโรค	115.24	74.47	97.20	67.54	65.26	117.06	71.25	76.83	87.53
หญิงตั้งครรภ์	41.70	62.50	25.50	9.62	0.97	22.50	29.07	30.00	27.14

ผลงานฉีดวัคซีน COVID-19 กลุ่มเป้าหมาย 608 รายอำเภอ เข็มที่ 3 จ.ประจวบคีรีขันธ์

ข้อมูล 22 ม.ค.65

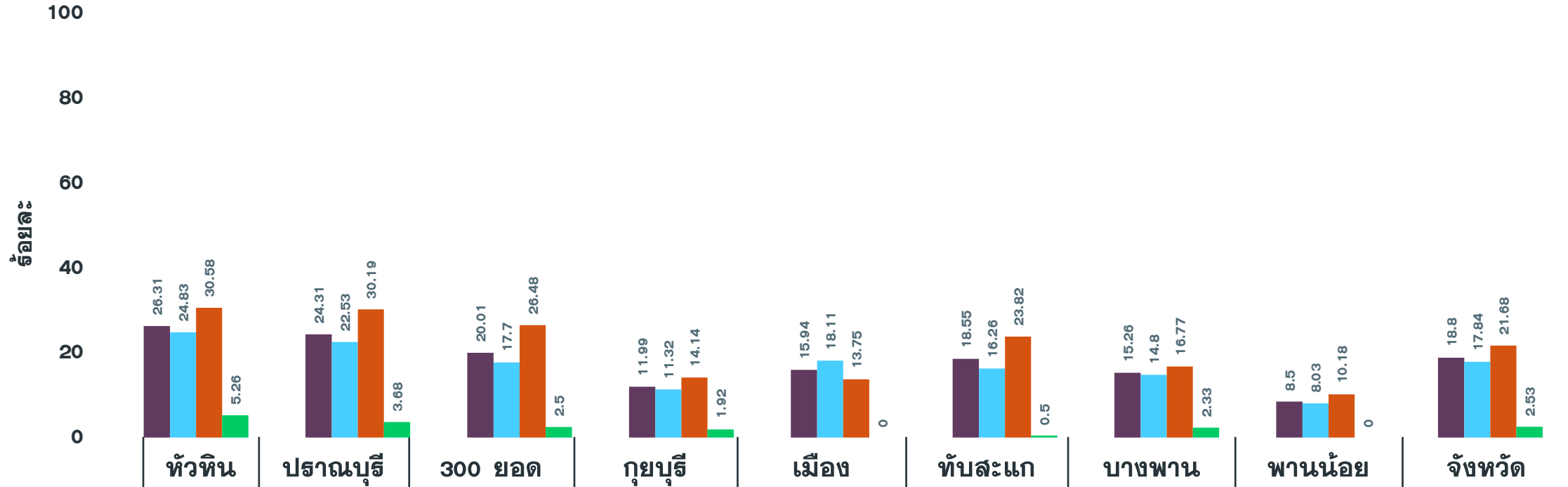

จำนวนเข็มที่ 3 (สะสม)	6,804	4,451	2,725	1,444	3,351	2,649	2,685	852	24,961
รวมกลุ่ม 608 เข็ม 3	26.31	24.31	20.01	11.99	15.94	18.55	15.26	8.50	18.80
ผู้มีอายุ 60 ปี	24.83	22.53	17.70	11.32	18.11	16.26	14.80	8.03	17.84
ผู้ป่วย 7 กลุ่มโรค	30.58	30.19	26.48	14.14	13.75	23.82	16.77	10.18	21.68
หญิงตั้งครรภ์	5.26	3.68	2.50	1.92	0.00	0.50	2.33	0.00	2.53



Vaccine

ฉีดครบ ลดป่วยหนัก



Universal Prevention

ป้องกันตนเองตลอดเวลา
สวมหน้ากาก เว้นระยะห่าง



Covid Free Setting Area, District, Community

สถานที่บริการพร้อม
ผู้ให้บริการฉีดวัคซีนครบ ตรวจ ATK ทุกสัปดาห์



ATK (Antigen Test Kit)

พร้อมตรวจเสมอ เมื่อใกล้ชิด
คนติดเชื้อ/มีอาการทางเดินหายใจ

