



# ศูนย์ปฏิบัติการภาวะฉุกเฉินด้านการแพทย์และสาธารณสุข สำนักงานสาธารณสุขจังหวัดประจวบคีรีขันธ์ กรณี โรคติดเชื้อไวรัสโคโรนา 2019

ฉบับที่ 72 EOC ครั้งที่ 60 ประจำวันที่ 25 มีนาคม 2563 เวลา 08.30 น.

สถานการณ์ต่างประเทศ พบผู้ป่วยยืนยัน ใน 197 ประเทศ/

ดินแดน/1 เรือสำราญ ประเทศ/ดินแดนพบใหม่ 2 แห่ง ได้แก่

ลิเบีย ลาว

พบผู้ป่วยทั่วโลก 417,663 ราย เสียชีวิต 18,605 ราย อัตราป่วยตายร้อยละ 4.5

รักษาหาย/ออกจาก รพ. 108,302 ราย ร้อยละ 25.9

ผู้ป่วยที่กำลังรักษา อาการเล็กน้อย 66.5 อาการรุนแรง/วิกฤติ ร้อยละ 3.1

แผนภูมิแสดงจำนวนประเทศใหม่ที่พบผู้ป่วยครั้งแรก รายวัน

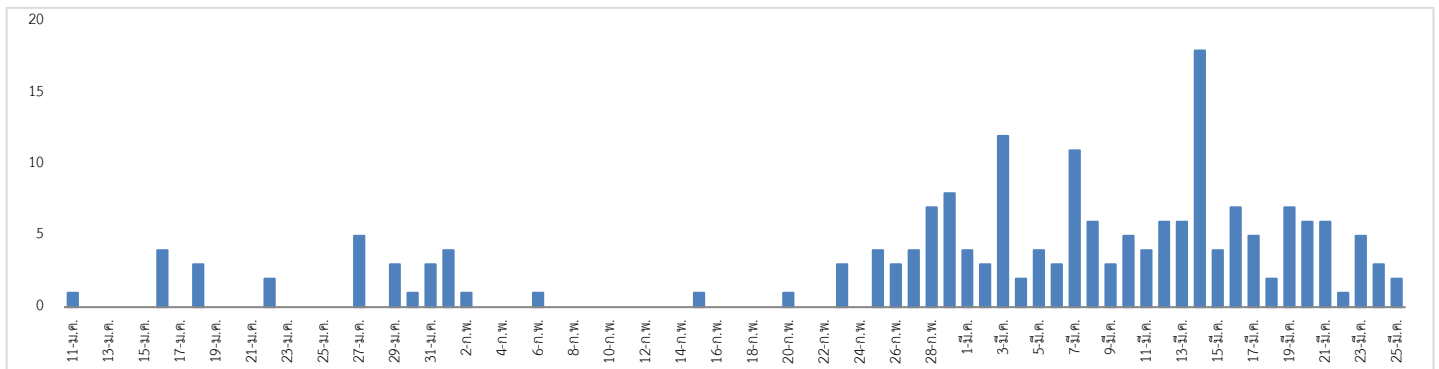
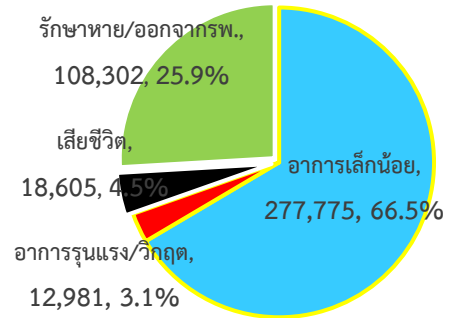

ลำดับประเทศ ที่พบโรคติดเชื้อไวรัสโคโรนา 2019 สูงสุด ดังนี้

ประเทศ/อื่นๆ	รวมป่วย	ป่วยใหม่	รวมเสียชีวิต	%	เสียชีวิตใหม่	รักษาหาย	%	อาการรุนแรง	หมายเหตุ
จีน	81,171	78	3,277	4.04	7	73,159	90.13	1,573	<p>พบผู้เสียชีวิตนอกประเทศจีน 97 ประเทศ จำนวน 15,328 ราย ประเทศที่มีผู้เสียชีวิตเกิน 50 ราย ได้แก่ อิตาลี 6,820 สเปน 2,808 อิหร่าน 1,934 ฝรั่งเศส 1,100 สหรัฐอเมริกา 685 สหราชอาณาจักร 422 เนเธอร์แลนด์ 276 เยอรมัน 132 สวิตเซอร์แลนด์ 276 เบลเยียม 122 เกาหลีใต้ 120</p> <p>ประเทศ/พื้นที่ที่พบผู้เสียชีวิตใหม่ ได้แก่ สาธารณรัฐกาบูเวร์ดี ชาอูดิอาร์เบีย</p> <p>■ พื้นที่ประกาศเขตติดโรค ■ พื้นที่ระบอบการปกครอง</p>
อิตาลี	69,176	5,249	6,820	9.86	743	8,326	12.04	3,393	
สหรัฐอเมริกา	52,983	9,249	685	1.29	132	370	0.70	1,175	
สเปน	39,885	4,749	2,808	7.04	497	3,794	9.51	2,355	
เยอรมัน	32,986	3,930	157	0.48	34	3,243	9.83	23	
อิหร่าน	24,811	1,762	1,934	7.79	122	8,913	35.92		
ฝรั่งเศส	22,304	2,448	1,100	4.93	240	3,281	14.71	2,516	
สวิตเซอร์แลนด์	9,877	1,082	122	1.24	2	131	1.33	141	
เกาหลีใต้	9,037	76	120	1.33	9	3,507	38.81	59	
สหราชอาณาจักร	8,077	1,427	422	5.22	87	135	1.67	20	
เนเธอร์แลนด์	5,560	811	276	4.96	63	2	0.04	435	
ออสเตรีย	5,283	809	28	0.53	7	9	0.17	22	
เบลเยียม	4,269	526	122	2.86	34	461	10.80	381	
นอร์เวย์	2,779	154	12	0.43	2	6	0.22	44	

แคนาดา	2,590	499	25	0.97	1	112	4.32	1
โปรตุเกส	2,362	302	33	1.40	10	22	0.93	48
สวีเดน	2,286	240	36	1.57	9	16	0.70	136
บราซิล	2,201	277	46	2.09	12	2	0.09	18
ออสเตรเลีย	2,144	257	8	0.37	1	118	5.50	11
อิสราเอล	1,930	488	3	0.16	2	53	2.75	34
ตุรกี	1,872	343	44	2.35	7		0.00	
32. ไทย	827	106	4	0.48	3	52	6.29	7

**เขตติดโรคติดต่ออันตราย** เมื่อเดินทางมาถึงประเทศไทย ต้องกักกันตัวอยู่ในที่พำนัก เป็นเวลา 14 วัน ห้ามออกจากสถานที่เด็ดขาด (ตามประกาศกระทรวงสาธารณสุขวันที่ 5 มีนาคม 2563)

1.สาธารณรัฐประชาชนจีน (รวมถึงเขตบริหารพิเศษมาเก๊า และ เขตบริหารพิเศษฮ่องกง)  
 2.เกาหลีใต้ 3.สาธารณรัฐอิตาลี 4.สาธารณรัฐอิสลามอิหร่าน

**พื้นที่ที่มีการระบาดอย่างต่อเนื่อง หรือพื้นที่พบผู้ป่วยตามรายงานขององค์การอนามัยโลก ต้องถูกคุมไว้สังเกตอาการ 14 วัน**  
 รวมทั้งสิ้น 29 ประเทศ (ข้อมูล ณ วันที่ 22 มีนาคม 2563 เวลา 09.00 น.)

**ทวีปยุโรป**

- 1.เยอรมัน 2.ฝรั่งเศส 3.สเปน 4.สวิสเซอร์แลนด์ 5.นอร์เวย์ 6.เดนมาร์ก 7.เนเธอร์แลนด์ 8.สวีเดน 9.อังกฤษ 10.ออสเตรีย
- 11.เบลเยียม 12.เกาะไอร์แลนด์ 13.ฟินแลนด์ 14.ลักเซมเบิร์ก 15.โปแลนด์ 16.กรีซ 17.โปรตุเกส 18.เช็กเกีย

**ทวีปอเมริกาเหนือ**

- 1.สหรัฐอเมริกา 2.แคนาดา

**ทวีปอเมริกาใต้**

- 1.ชิลี 2.เอกวาดอร์ 3.บราซิล

**ทวีปเอเชีย**

- 1.ญี่ปุ่น (บางเมือง) 2.ปากีสถาน 3.ตุรกี 4.อิสราเอล 5.มาเลเซีย

**ทวีปโอเชียเนีย**

- 1.ออสเตรเลีย

**พื้นที่ตัดออกจากการเฝ้าระวัง ใต้หวัน สิงคโปร์**



ภาพที่ 1 รายชื่อเมืองประเทศญี่ปุ่นที่ควรหลีกเลี่ยงการเข้าไปในสถานที่คนแออัด

รายชื่อเมือง	
Hokkaido	ไฮโกโด
Tokyo	โตเกียว
Aichi	ไอจิ
Wakayama	วากายามะ
Kanagawa	คานางาวะ
Chiba	ชิบะ
Okinawa	โอบินาวา
Kyoto	เกียวโต
Osaka	โอซากา

## แนวโน้มจำนวนผู้ป่วย ผู้เสียชีวิตโรคติดเชื้อไวรัสโคโรนา 2019 ประเทศจีน และ นอกประเทศจีน

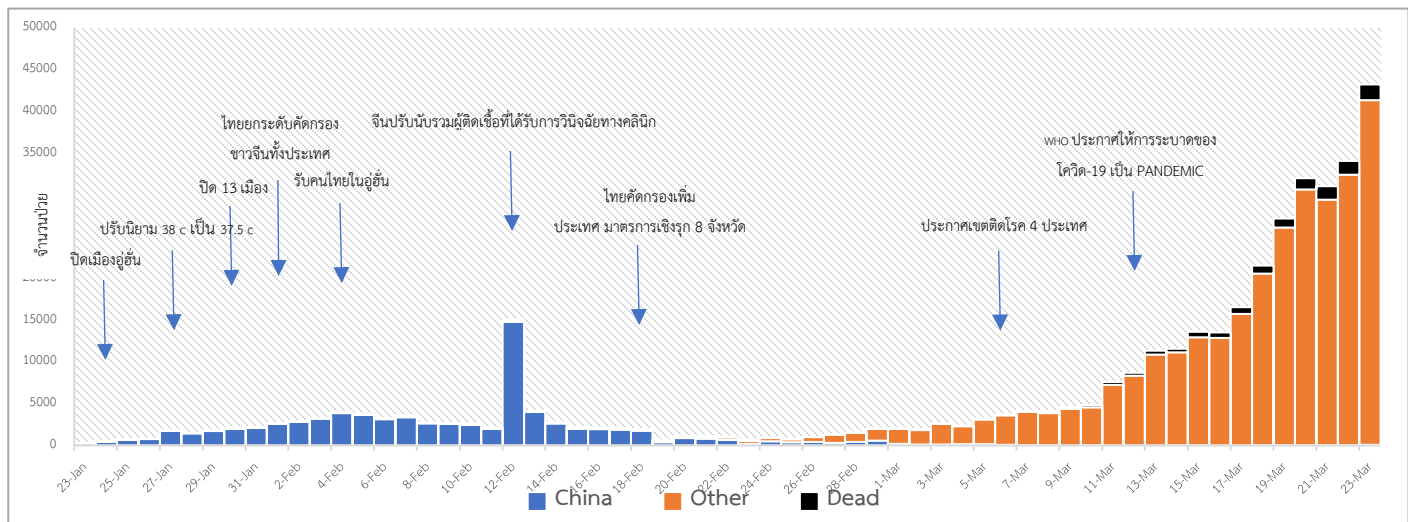

## แนวโน้มจำนวนผู้ป่วยใหม่รายวัน โรคติดเชื้อไวรัสโคโรนา 2019 นอกประเทศจีน

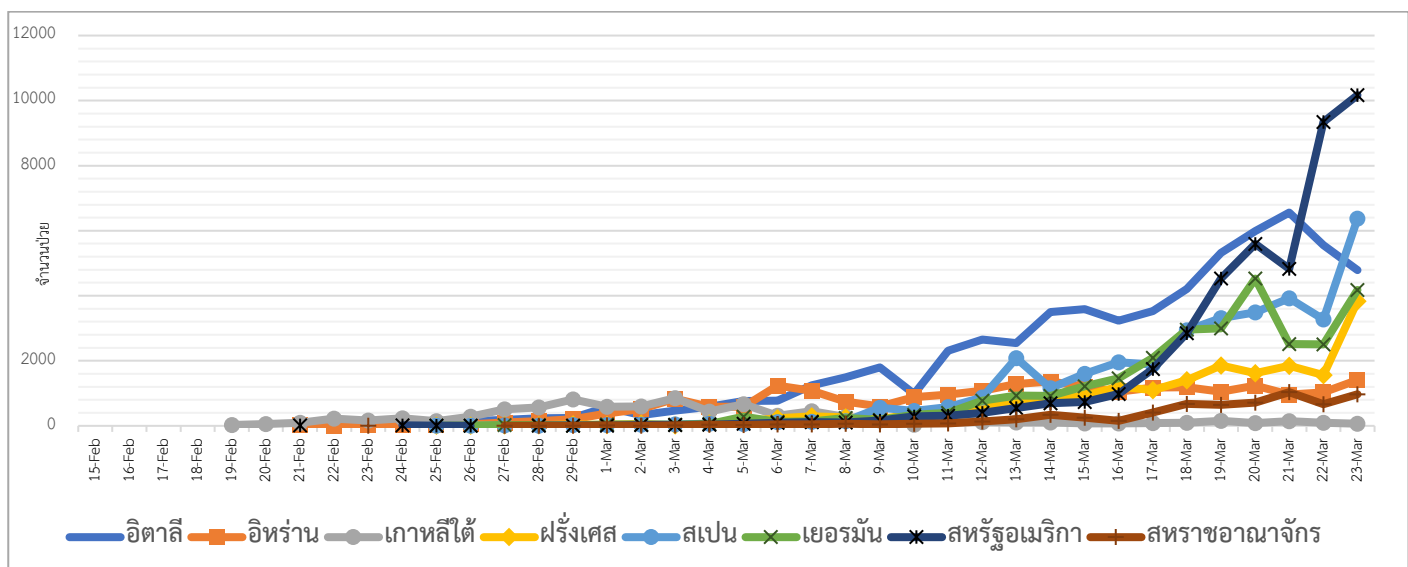

### ประเด็นข่าวที่น่าสนใจ ณ วันที่ 24 มีนาคม 2563

**ญี่ปุ่น :** คณะกรรมการโอลิมปิกสากลตัดสินใจเลื่อนการแข่งขันกีฬาโอลิมปิก 2020 ที่กรุงโตเกียวประเทศญี่ปุ่น เรื่องด้วยสถานการณ์การระบาดของโรคติดเชื้อไวรัสโคโรนา 2019 โดยจะเลื่อนไปจัดในช่วงฤดูร้อนของปีถัดไป

**จีน :** รัฐบาลจีนได้ประกาศเพิ่มความเข้มข้นในการกักตัวสำหรับบุคคลจากต่างประเทศที่เดินทางเข้าประเทศจีน โดยมีแนวคิดในการลดความเสี่ยงที่เกี่ยวข้องกับโรคติดเชื้อไวรัสโคโรนา 2019 ภายหลังจากการพบจำนวนผู้ป่วยรายใหม่เพิ่มขึ้นเป็นเท่าตัวในกลุ่มผู้ที่เดินทางจากต่างประเทศ นอกจากนี้คณะกรรมการสุขภาพของมณฑลหูเป่ย์จะยกเลิกการจำกัดการเดินทางเข้า-ออกจากจังหวัดทั้งหมดในวันที่ 25 มีนาคม ยกเว้นเมืองอู่ฮั่น เมืองหลวงของจังหวัด และศูนย์กลางการระบาดของโรคติดเชื้อไวรัสโคโรนา 2019 ของประเทศ สำหรับการจำกัดการเดินทางสำหรับการออกจากอู่ฮั่นจะมีการยกเลิกในวันที่ 8 เมษายน

**สหรัฐอเมริกา :** ศูนย์ป้องกันและควบคุมโรค ประเทศสหรัฐอเมริกา ได้มีคำเตือนให้ประชาชนในประเทศหลีกเลี่ยงการเดินทางมายังประเทศไทยหากไม่มีความจำเป็น รวมทั้งผู้ที่เดินทางกลับจากประเทศไทยจะต้องกักตัวอยู่ที่บ้านเป็นระยะเวลา 14 วัน

ไทย : พลเอกประยุทธ์ จันทร์โอชา นายกรัฐมนตรีและรัฐมนตรีว่าการกระทรวงกลาโหม ขออำนาจคณะรัฐมนตรีออกพระราชกำหนด (พ.ร.ก.) การบริหารราชการในสถานการณ์ฉุกเฉิน พ.ศ.2548 โดยจะมีการกำหนดรายละเอียดเรื่องพื้นที่และแนวปฏิบัติ หลังจากมติคณะรัฐมนตรีออกเพื่อควบคุมการระบาดของโรคติดเชื้อไวรัสโคโรนา 2019

- กรมการขนส่งทางราง ได้ออกคำสั่งประกาศ เรื่อง ช้อแนะนำในการปฏิบัติเพื่อหลีกเลี่ยงการแพร่ระบาดของโรคติดเชื้อไวรัสโคโรนา 2019 สำหรับผู้โดยสารและหน่วยงานที่ใช้บริการระบบขนส่งทางราง ฉบับที่ 2 โดยกำหนดให้ผู้โดยสารทุกคนต้องสวมใส่หน้ากากอนามัยหรือหน้ากากผ้าก่อนเข้าใช้บริการระบบรางทั้งรถไฟของการรถไฟแห่งประเทศไทย (รฟท.) รถไฟฟ้าแอร์พอร์ตเรลลิงก์ รถไฟฟ้าสายสีม่วง รถไฟฟ้าสายสีน้ำเงิน และรถไฟฟ้าบีทีเอส ตั้งแต่วันที่ 25 มีนาคม เป็นต้นไป

- คณะรัฐมนตรีมีมติเห็นชอบ เรื่อง มาตรการดูแลและเยียวยาผลกระทบจากโรคติดเชื้อไวรัสโคโรนา 2019 ต่อเศรษฐกิจไทยทั้งทางตรงและทางอ้อม ตามที่กระทรวงการคลังเสนอ โดยมีมาตรการดูแลและเยียวยาแรงงานลูกจ้าง แรงงานชั่วคราว อาชีพอิสระที่ไม่อยู่ในระบบประกันสังคม ซึ่งได้รับผลกระทบจากการแพร่ระบาดของโรคติดเชื้อไวรัสโคโรนา 2019 และมาตรการดูแลและเยียวยาผู้ประกอบการ เพื่อช่วยเหลือผู้ประกอบการที่ได้รับผลกระทบจากการระบาดของโรคติดเชื้อไวรัสโคโรนา 2019

**สถานการณ์การคัดกรองผู้ป่วยสงสัยโรคติดเชื้อไวรัสโคโรนา 2019 ในประเทศไทย ตามอาการ**

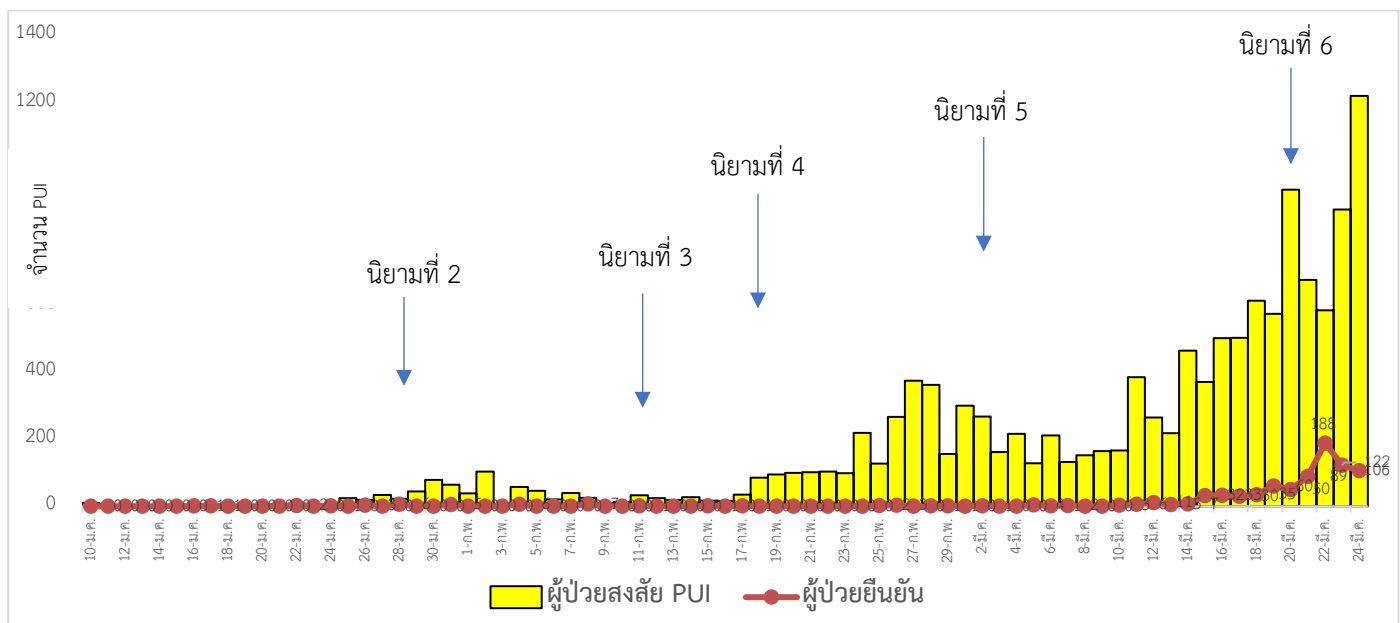

วันที่ 24 มีนาคม 2563 ณ เวลา 18.00 น. พบผู้ป่วยที่มีอาการตามนิยามเฝ้าระวังโรครายใหม่ จำนวน 1,220 ราย ดังตาราง

สถานการณ์	ผู้ป่วย PUI สะสม
จำนวนผู้ป่วยที่มีอาการเข้าได้ตามนิยาม	13,027
<ul style="list-style-type: none"> <li>• คัดกรองพบที่สนามบิน</li> <li>• คัดกรองที่ท่าเรือ</li> <li>• เข้ารับการรักษาที่โรงพยาบาลด้วยตนเอง (รพ.เอกชน 4,854 ราย รพ.รัฐ 7,711 ราย)</li> <li>• รับแจ้งจากโรงแรม ศูนย์เฮอร์วูด มหาวิทยาลัยและมัคคุเทศก์และอู่ตะเภา</li> </ul>	372
	2
	12,565
	88

จำนวนผู้ป่วยที่มีอาการเข้าได้ตามนิยาม	13,027
<ul style="list-style-type: none"> <li>● แพทย์รักษาตัวเป็นผู้ป่วยใน (รพ. เอกชน 2,262 ราย รพ.รัฐ 3,095 ราย)</li> <li>● อาการดีขึ้นและออกจากโรงพยาบาลแล้ว</li> <li>● สังเกตอาการที่แผนกผู้ป่วยนอกและที่บ้าน</li> </ul>	5,357 (เพิ่ม 727) 6,291 1,379
<ul style="list-style-type: none"> <li>● จำนวนผู้ป่วยยืนยัน               <ul style="list-style-type: none"> <li>หายป่วยและแพทย์อนุญาตให้ออกจากโรงพยาบาล</li> <li>อยู่ระหว่างการรักษาพยาบาล</li> <li>เสียชีวิต</li> </ul> </li> <li>● ผู้ป่วยยืนยันที่มีอาการรุนแรง</li> </ul>	827 70 753 4 4

วันนี้มีผู้ป่วยกลับบ้านได้ 5 ราย และมีผู้ป่วยเพิ่ม 106 ราย แบ่งเป็น 3 กลุ่มดังนี้

**กลุ่มที่ 1** ผู้ป่วยที่มีประวัติสัมผัสกับผู้ป่วย หรือเกี่ยวข้องกับสถานที่ที่พบผู้ป่วยก่อนหน้านี้ จำนวน 25 ราย ได้แก่ กลุ่มสนามมวย 5 ราย สถานบันเทิง 6 ราย กลุ่มผู้สัมผัสกับผู้ป่วยที่มีรายงานมาแล้ว 12 ราย และกลุ่มผู้ร่วมพิธีทางศาสนาที่ประเทศมาเลเซีย 2 ราย

**กลุ่มที่ 2** ผู้ป่วยรายใหม่ จำนวน 34 ราย ได้แก่ กลุ่มผู้เดินทางจากต่างประเทศ/ชาวต่างชาติ 20 ราย กลุ่มผู้ทำงานหรืออาศัยในสถานที่แออัดต้องใกล้ชิดคนจำนวนมาก หรือเกี่ยวข้องกับชาวต่างชาติ 10 ราย และกลุ่มบุคลากรทางการแพทย์ 4 ราย

**กลุ่มที่ 3** ผู้ที่ได้รับผลยืนยันทางห้องปฏิบัติการพบเชื้อ แต่อยู่ระหว่างรอประวัติและสอบสวนโรค 47 ราย วันนี้ได้รับรายงานผู้เสียชีวิต 3 ราย

**รายแรก** เป็นชายไทย อายุ 70 ปี (เป็นผู้ป่วยที่มีโรคร่วมโรคร่วม)

**รายที่ 2** เป็นชาวไทยอายุ 79 ปี (เป็นเซียนมวยอาการหนักตั้งแต่แรกเริ่ม เมื่อวันที่ 16 มีนาคม 2563 มีโรคประจำตัวหลายโรค) โดย 2 รายแรกรักษาที่สถาบันบำราศนราดูร

**รายที่ 3** เป็นชายไทย อายุ 45 ปี (มีโรคเบาหวาน และภาวะอ้วน) จากโรงพยาบาลเอกชนในกรุงเทพมหานคร

สำหรับผู้ป่วยอาการหนักมี 4 ราย ทุกรายใส่เครื่องช่วยหายใจ และเฝ้าระวังอย่างใกล้ชิด โดยสรุปมีผู้ป่วยกลับบ้านแล้ว 57 ราย ยังรักษาในโรงพยาบาล 766 ราย เสียชีวิต 4 ราย รวมผู้ป่วยสะสม 827 ราย

ขณะนี้ กระทรวงสาธารณสุขได้จัดทำข้อมูลสถานที่ชุมนุมชนที่มีประกาศให้ผู้เกี่ยวข้องเฝ้าระวังตนเองใน 25 แห่ง ใน 7 จังหวัด ได้แก่ อุบลราชธานี, ขอนแก่น, กทม., สงขลา, นครราชสีมา, นนทบุรี และสุรินทร์ โดยผู้ที่อยู่ในสถานที่ และช่วงเวลาตามประกาศ ขอให้รายงานต่อเจ้าพนักงานควบคุมโรคติดต่อ ได้แก่ นายแพทย์สาธารณสุขจังหวัด, ผู้ว่าราชการจังหวัด, ผอ.โรงพยาบาล, นายอำเภอ, สาธารณสุขอำเภอ, กำนัน, ผู้ใหญ่บ้าน, อสม., ผู้นำชุมชนทันที และให้กักกันตนเองและสังเกตอาการเป็นเวลา 14 วันอย่างเคร่งครัด หากมีไข้ มีอาการระบบทางเดินหายใจให้รีบพบแพทย์ทันที ทั้งนี้ ประชาชนสามารถติดตามข้อมูลประกาศสถานที่พบผู้ป่วยโควิด-19 ได้ที่ เว็บไซต์ของกรมควบคุมโรค และเพจ“ไทยรู้สู้โควิด”

# ผลงานการคัดกรองผู้ป่วยสงสัยโรคติดเชื้อไวรัสโคโรนา 2019 ในจังหวัดประจวบคีรีขันธ์

## 1.การคัดกรองผู้โดยสารด่านสนามบินหัวหิน อ.หัวหิน จ.ประจวบคีรีขันธ์

วันที่	จำนวนผู้โดยสาร	เดินทางมาจากพื้นที่ติดโรค/พื้นที่ระบาด	จำนวนที่ได้รับการคัดกรอง	ผู้มีอาการตามนิยาม
5 ม.ค.-19 มี.ค. 2563	4,832	36	4,832	0
19 มี.ค.2563	0	0	0	0
รวม	4,832	36	4,832	0

จำนวนคัดกรอง ตั้งแต่วันที่ 5 มกราคม-19 มีนาคม 2563 จำนวนผู้โดยสารทั้งสิ้น 4,832 คน เป็นชาวจีน 32 คน ญี่ปุ่น 2 คน เยอรมัน 1 คน อิตาลี 1 ไม่พบผู้มีอาการเข้านิยามการเฝ้าระวัง

## 2.การคัดกรองผู้เดินทางเข้าประเทศที่จุดผ่อนปรนพิเศษชายแดนไทย-พม่า ช่องทางด่านสิงขร อ.เมือง จ.ประจวบคีรีขันธ์

จำนวนคัดกรองวันที่ 21 มีนาคม 2563 ผู้เดินทางเข้าประเทศเป็นชาวไทย 35 ราย ชาวพม่า 4 ราย รวม 39 ราย

ตั้งแต่วันที่ 1 กุมภาพันธ์ - 21 มีนาคม 2563 จำนวนคัดกรองสะสม เป็นชาวไทย 1,035 คน ชาวพม่า 6,685 คน รวม 7,720คน

## 3.การคัดกรองท่าเรือบางสะพาน

ตั้งแต่วันที่ 31 มกราคม ถึงวันที่ 23 มีนาคม 2563 คัดกรองทั้งหมด 2,201 ราย ชาวจีน 181 ราย ฟิลิปปินส์ 22 ราย เวียดนาม 2 ราย, และ ไต้หวัน 1 ราย ไม่พบผู้เข้านิยามเฝ้าระวัง

## กิจกรรมการเฝ้าระวัง ค้นหาผู้ป่วยสงสัยโรคติดเชื้อไวรัสโคโรนา 2019 ในพื้นที่

จำนวนคัดกรองนักท่องเที่ยวต่างชาติจากพื้นที่ระบาด ที่เดินทางเข้ามาพักในจังหวัดประจวบคีรีขันธ์ ตั้งแต่วันที่ 11 กุมภาพันธ์-22 มีนาคม 2563 จำนวน 3,388 ราย พบผู้มีอาการเข้าตามนิยาม 2 ราย

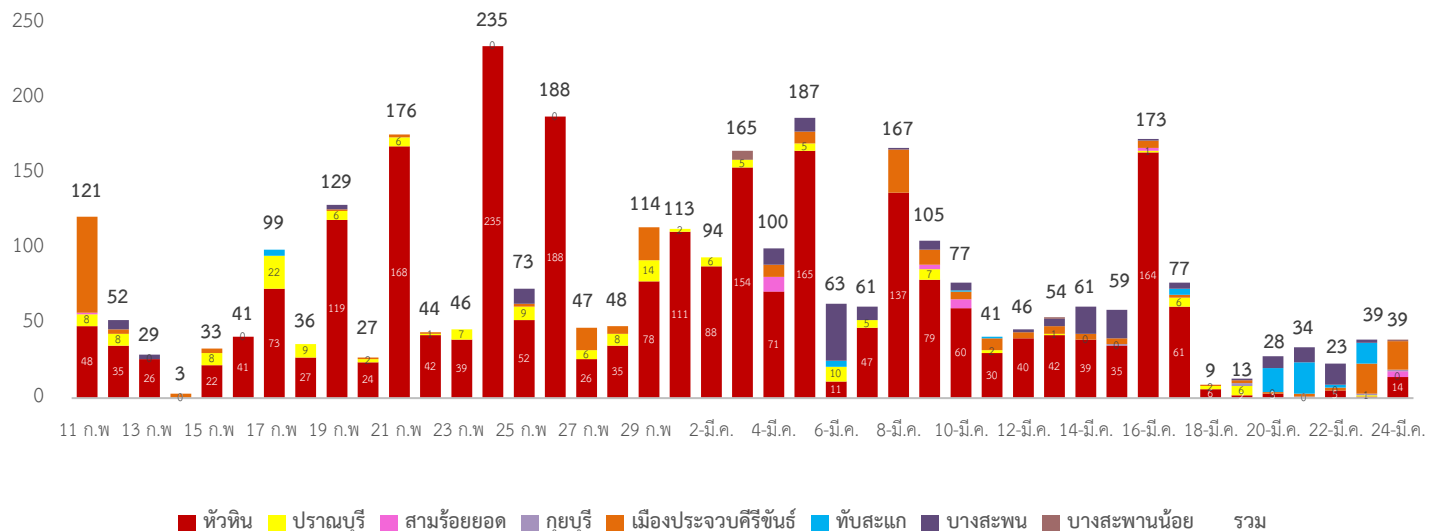

ผลงานการติดตามแยกกัก คุ่มไว้สังเกต ผู้เดินทางมาจากประเทศที่ต้องเฝ้าระวังรายอำเภอ ตั้งแต่ 9 มี.ค.- ปัจจุบัน

อำเภอ	ผู้เดินทางมาจากประเทศเฝ้าระวังใหม่				อยู่ระหว่างติดตาม ใหม่+เก่า				จบการติดตาม				ผู้มีอาการตามนิยามเฝ้าระวัง
	แรงงานไทยในเกาหลีใต้	พื้นที่เขตติดโรค	พื้นที่ระบาด	รวม	แรงงานไทยในเกาหลีใต้	พื้นที่เขตติดโรค	พื้นที่ระบาด	รวม	แรงงานไทยในเกาหลีใต้	พื้นที่เขตติดโรค	พื้นที่ระบาด	รวม	
หัวหิน			15	15	2	2	41	45	1	324	107	432	2
ปราณบุรี				0			7	7	0	13	8	21	0
สามร้อยยอด			4	4			4	4	0	13	4	17	0
กุยบุรี			1	1			5	5	0	2	2	4	0
เมือง			19	19			46	46	0	32	29	61	0
ทับสะแก				0			39	39	0	2	23	25	0
บางสะพาน				0			27	27	0	9	91	100	0
บางพานน้อย			1	1			1	1	0	0	1	1	0
รวม	0	0	40	40	2	2	170	174	1	395	265	661	2

จำนวนผู้ป่วยเฝ้าระวัง เข้าเกณฑ์สอบสวน (PUI) และ ผู้ป่วยยืนยันโรคติดเชื้อไวรัสโคโรนา 2019 จังหวัดประจวบคีรีขันธ์

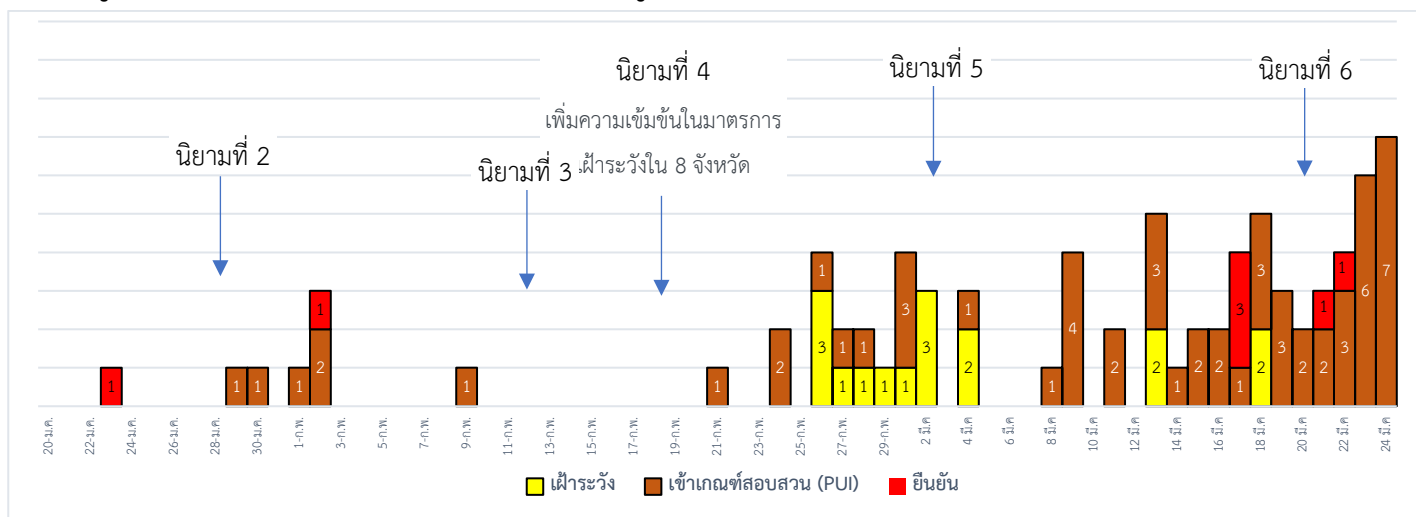

สรุปจำนวนผู้ป่วยสงสัย/ยืนยันโรคติดเชื้อไวรัสโคโรนา 2019 ในจังหวัดประจวบคีรีขันธ์

ผู้ป่วยทั้งหมด(เข้าเกณฑ์สอบสวนโรค/ยืนยัน)	รักษาหาย/ออกจากรพ.	รักษาอยู่	เสียชีวิต				
65 ราย	46	12	0				
ผลการตรวจทางห้องปฏิบัติการ		ยืนยัน 5					
<table border="1"> <tr> <td>ยืนยันพบเชื้อ</td> <td>ไม่พบเชื้อ</td> <td>รอผลตรวจ</td> </tr> <tr> <td>7</td> <td>55</td> <td>3</td> </tr> </table>		ยืนยันพบเชื้อ		ไม่พบเชื้อ	รอผลตรวจ	7	55
ยืนยันพบเชื้อ	ไม่พบเชื้อ	รอผลตรวจ					
7	55	3					
	ไม่พบเชื้อ 4						

## มาตรการภายในจังหวัดประจวบคีรีขันธ์

1. ทุกโรงพยาบาล/โรงพยาบาลส่งเสริมสุขภาพตำบล จัดทำป้ายคัดกรองไว้ที่ OPD/ ER ทั้งในเวลาและนอกเวลา
2. ทุกโรงพยาบาลกำหนดเส้นทางเคลื่อนย้ายผู้ป่วยที่เข้าเกณฑ์สอบสวนโรคและซ้อมการเคลื่อนย้ายผู้ป่วย
3. กำหนดห้องแยกผู้ป่วย (ห้องพิเศษ) และเตรียม Cohort Ward
4. กำหนดทีมงาน/ ฝึกซ้อมการใส่ชุด PPE และการทำลายเชื้อ
  - ทีมแพทย์รักษา           - ทีมพยาบาล
  - ทีม Lab                   - ทีมสอบสวนโรค
  - ทีมทำความสะอาด       - ทีม IC ที่คอยกำกับ
5. จัดเตรียมยา เวชภัณฑ์ และทรัพยากร ให้เหมาะสมและเพียงพอ
6. หากพบผู้เข้าเกณฑ์การสอบสวนโรคให้รักษาไว้ที่ รพ.นั้นๆ
7. ถ้าผู้ป่วย มีอาการหนักขึ้น ให้ส่งต่อตามระบบเดิม โดยต้องรับรักษาภายในจังหวัด ถ้าจะออกนอกจังหวัดจะอยู่ในความรับผิดชอบของ เขตสุขภาพที่ 5/ กระทรวงสาธารณสุข
8. สำนักงานสาธารณสุขจังหวัดประจวบคีรีขันธ์ พัฒนาทีม CDCU การใช้ PPE, การทำลายเชื้อ, การสอบสวน, เก็บตัวอย่าง
9. ประชาสัมพันธ์เชิงรุกและการให้ข้อมูลแก่สาธารณะ
  - ให้ประชาชนมีการสวมใส่หน้ากากอนามัยชนิดกระดาษหรือผ้า ในกรณีเข้าไปที่มีคนจำนวนมาก ได้แก่ ตลาด ห้างสรรพสินค้า โรงภาพยนตร์ โรงพยาบาล รถตู้ รถแท็กซี่ เครื่องบิน เป็นต้น
  - การกำจัดหน้ากากอนามัย สำหรับประชาชนให้ใส่ในถุงพลาสติกมัดปากถุงให้แน่นแล้วนำไปให้รพ.สต.ในพื้นที่กำจัดที่เตาเผาขยะติดเชื้อ สำหรับหน่วยงาน ให้มีถังขยะติดเชื้อเพื่อทิ้งหน้ากากอนามัยที่ใช้แล้ว
  - ล้างมือด้วยสบู่บ่อยๆหรือ 70% แอลกอฮอล์แฮนด์เจล
  - กินร้อน ช้อนกลาง ใช้ของใช้ส่วนตัว ไม่ใช้ร่วมกับคนอื่น รวมทั้งคนในบ้านด้วยกัน
  - จัดทำและให้ข้อมูลวิทยุ, สื่อสาธารณะต่างๆ ตามระบบการสื่อสารของกระทรวงสาธารณสุข

ทีมตระหนักรู้สถานการณ์จังหวัดประจวบคีรีขันธ์