



ศูนย์ปฏิบัติการภาวะฉุกเฉินด้านการแพทย์และสาธารณสุข สำนักงานสาธารณสุขจังหวัดประจวบคีรีขันธ์ กรณี โรคติดเชื้อไวรัสโคโรนา 2019

ฉบับที่ 73 EOC ครั้งที่ 60 ประจำวันที่ 26 มีนาคม 2563 เวลา 09.00 น.

สถานการณ์ต่างประเทศ พบผู้ป่วยยืนยัน ใน 198 ประเทศ/

ดินแดน/1 เรือสำราญ ประเทศ/ดินแดนพบใหม่ 4 แห่ง ได้แก่

เซนต์คิตส์และเนวิส กินีบัสเซา มาลี หมู่เกาะบริติชเวอร์จิน

พบผู้ป่วยทั่วโลก 466,630 ราย เสียชีวิต 21,145 ราย อัตราป่วยตายร้อยละ 4.5

รักษาหาย/ออกจาก รพ. 113,802 ราย ร้อยละ 24.4

ผู้ป่วยที่กำลังรักษา อาการเล็กน้อย 67.9 อาการรุนแรง/วิกฤติ ร้อยละ 3.2

แผนภูมิแสดงจำนวนประเทศใหม่ที่พบผู้ป่วยครั้งแรก รายวัน

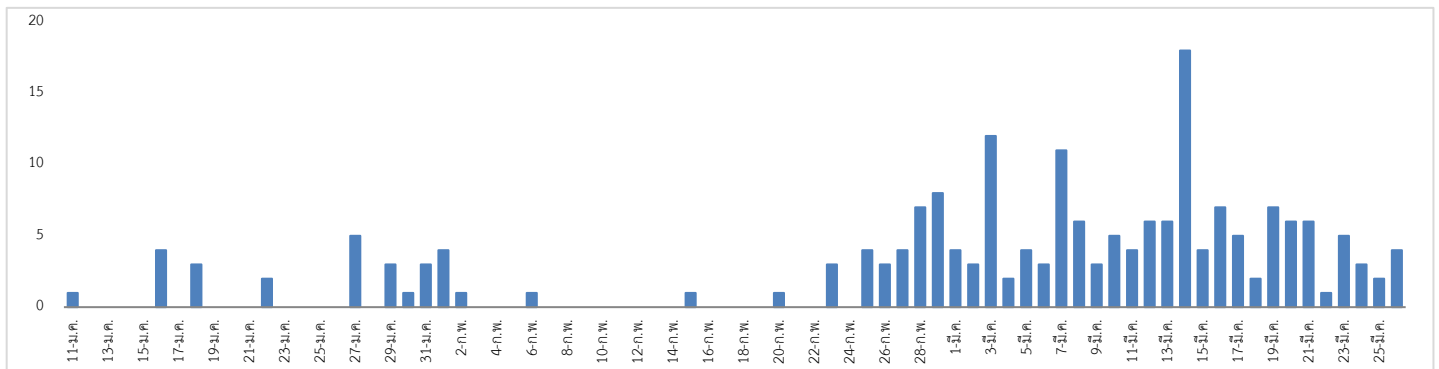
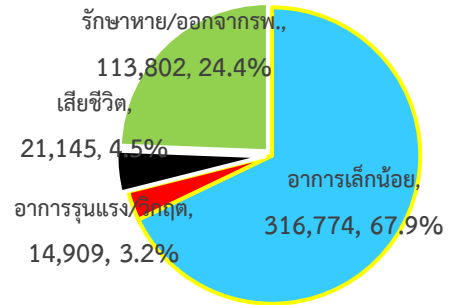

ลำดับประเทศ ที่พบโรคติดเชื้อไวรัสโคโรนา 2019 สูงสุด ดังนี้

ประเทศ/อื่นๆ	รวมป่วย	ป่วยใหม่	รวมเสียชีวิต	%	เสียชีวิตใหม่	รักษาหาย	%	อาการรุนแรง	หมายเหตุ
จีน	81,218	47	3,281	4.04	4	73,650	90.68	1,399	พบผู้เสียชีวิตนอกประเทศ
อิตาลี	74,386	5,210	7,503	10.09	683	9,362	12.59	3,489	จีน 97 ประเทศ จำนวน
สหรัฐอเมริกา	64,775	9,919	910	1.40	130	393	0.61	1,411	17,864 ราย
สเปน	49,515	7,457	3,647	7.37	656	5,367	10.84	3,166	ประเทศที่มีผู้เสียชีวิตเกิน
เยอรมัน	37,323	4,332	206	0.55	47	3,547	9.50	23	50 ราย ได้แก่ อิตาลี 7,503
อิหร่าน	27,017	2,206	2,077	7.69	143	9,625	35.63		สเปน 3,647 อิหร่าน 2,077
ฝรั่งเศส	25,233	2,929	1,331	5.27	231	3,900	15.46	2,827	ฝรั่งเศส 1,331
สวิสเซอร์แลนด์	10,897	1,020	153	1.40	31	131	1.20	141	สหรัฐอเมริกา 910 สหราชอาณาจักร 465
สหราชอาณาจักร	9,529	1,452	465	4.88	43	135	1.42	163	เนเธอร์แลนด์ 356 เยอรมัน 206
เกาหลีใต้	9,137	100	126	1.38	6	3,730	40.82	59	สวีตเซอร์แลนด์ 153
เนเธอร์แลนด์	6,412	852	356	5.55	80	3	0.05	582	เบลเยียม 178 เกาหลีใต้ 126
ออสเตรเลีย	5,588	305	30	0.54	2	9	0.16	28	
เบลเยียม	4,937	668	178	3.61	56	547	11.08	474	
แคนาดา	3,306	514	30	0.91	4	185	5.60	1	

นอร์เวย์	3,066	200	14	0.46	2	6	0.20	57	ประเทศ/พื้นที่พบผู้เสียชีวิตใหม่ ได้แก่ ไนเจอร์
โปรตุเกศ	2,995	633	43	1.44	10	22	0.73	61	
สวีเดน	2,526	227	62	2.45	22	16	0.63	158	
ตุรกี	2,433	561	59	2.42	15	26	1.07	136	
บราซิล	2,433	186	57	2.34	11	2	0.08	18	
ออสเตรเลีย	2,431	114	9	0.37	1	118	4.85	11	
อิสราเอล	2,369	439	5	0.21	2	58	2.45	37	
32. ไทย	934	107	4	0.43		70	7.49	11	

■ พื้นที่ประกาศเขตติดโรค
■ พื้นที่ระบอบาต่อเนื่อง

เขตติดโรคติดต่ออันตราย เมื่อเดินทางมาถึงประเทศไทย ต้องกักกันตัวอยู่ในที่พำนัก เป็นเวลา 14 วัน ห้ามออกจากสถานที่เด็ดขาด (ตามประกาศกระทรวงสาธารณสุขวันที่ 5 มีนาคม 2563)

1.สาธารณรัฐประชาชนจีน (รวมถึงเขตบริหารพิเศษมาเก๊า และ เขตบริหารพิเศษฮ่องกง)
2.เกาหลีใต้ 3.สาธารณรัฐอิตาลี 4.สาธารณรัฐอิสลามอิหร่าน

พื้นที่ที่มีการระบอบาอย่างต่อเนื่อง หรือพื้นที่พบผู้ป่วยตามรายงานขององค์การอนามัยโลก ต้องถูกคุมไว้สังเกตอาการ 14 วัน
รวมทั้งสิ้น 29 ประเทศ (ข้อมูล ณ วันที่ 22 มีนาคม 2563 เวลา 09.00 น.)

ทวีปยุโรป
1.เยอรมัน 2.ฝรั่งเศส 3.สเปน 4.สวิสเซอร์แลนด์ 5.นอร์เวย์ 6.เดนมาร์ก 7.เนเธอร์แลนด์ 8.สวีเดน 9.อังกฤษ 10.ออสเตรีย
11.เบลเยียม 12.เกาะไอร์แลนด์ 13.ฟินแลนด์ 14.ลักเซมเบิร์ก 15.โปแลนด์ 16.กรีซ 17.โปรตุเกส 18.เช็กเกีย

ทวีปอเมริกาเหนือ
1.สหรัฐอเมริกา 2.แคนาดา

ทวีปอเมริกาใต้
1.ชิลี 2.เอกวาดอร์ 3.บราซิล

ทวีปเอเชีย
1.ญี่ปุ่น (บางเมือง) 2.ปากีสถาน 3.ตุรกี 4.อิสราเอล 5.มาเลเซีย

ทวีปโอเชียเนีย
1.ออสเตรเลีย

พื้นที่ตัดออกจากการเฝ้าระวัง ใต้หวัน สิงคโปร์



ภาพที่ 1 รายชื่อเมืองประเทศญี่ปุ่นที่ควรหลีกเลี่ยงการเข้าไปในสถานที่ย่านแออัด

รายชื่อเมือง	
Hokkaido	ไฮโกโด
Tokyo	โตเกียว
Aichi	ไอจิ
Wakayama	วากายามะ
Kanagawa	คานางาวะ
Chiba	ชิบะ
Okinawa	โอดินาวา
Kyoto	เกียวโต
Osaka	โอซากา

แนวโน้มจำนวนผู้ป่วย ผู้เสียชีวิตโรคติดเชื้อไวรัสโคโรนา 2019 ประเทศจีน และ นอกประเทศจีน

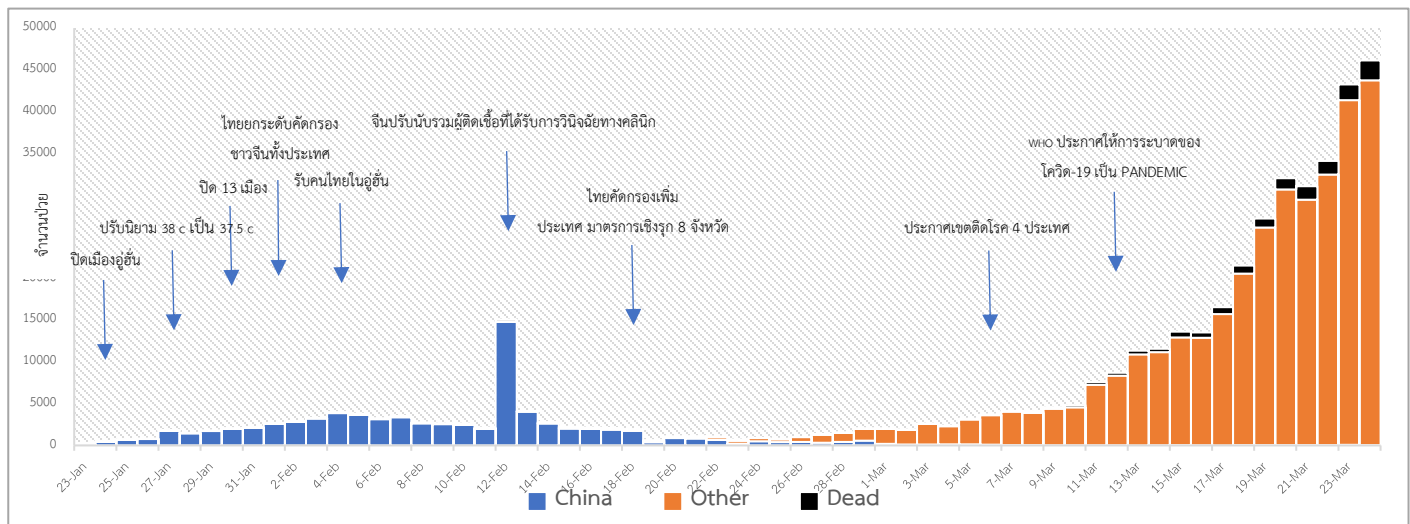

แนวโน้มจำนวนผู้ป่วยใหม่รายวัน โรคติดเชื้อไวรัสโคโรนา 2019 นอกประเทศจีน

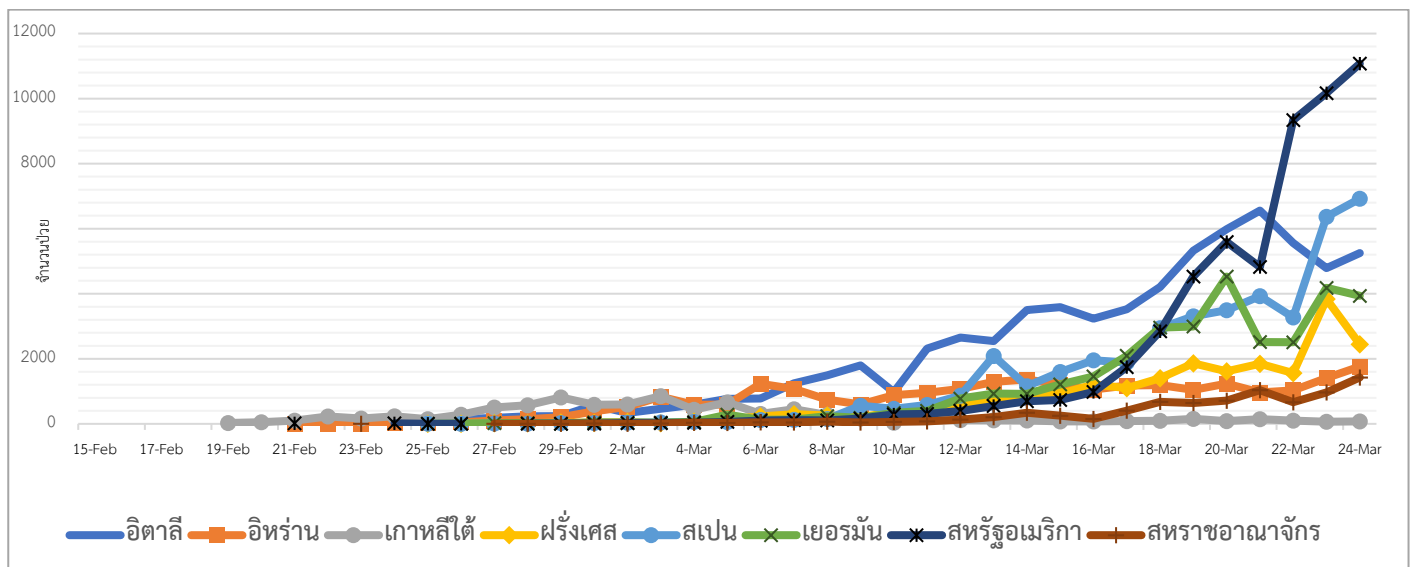

ประเด็นข่าวที่น่าสนใจ ณ วันที่ 25 มีนาคม 2563

องค์การอนามัยโลก : สำนักข่าวต่างประเทศรายงานจากเมืองเจนีวา ประเทศสวิตเซอร์แลนด์ เมื่อวันที่ 25 มี.ค.ว่าพญ.มาร์กา เร็ต แฮร์ริส โฆษกองค์การอนามัยโลก (ดับเบิลยูเอชโอ) แถลงเมื่อวันอังคาร ว่า 85% ของผู้ป่วยสะสมบนโลกที่เป็นผลจากการติดเชื้อไวรัสโคโรนาสายพันธุ์ใหม่ "โควิด-19" อยู่ในยุโรปและสหรัฐ แต่หากวิเคราะห์ลึกลงไปอีกพบว่า 40% ของผู้ป่วยสะสมในฝั่งตะวันตกอยู่ในสหรัฐ สถิติดังกล่าวทำให้อนุมานได้ว่า สถานการณ์การแพร่ระบาดของโรคโควิด-19 ในสหรัฐกำลังเป็นไปด้วยความรวดเร็ว จนมีความเป็นไปได้มากขึ้นว่าอเมริกาอาจกลายเป็น "พื้นที่สีแดง" แห่งใหม่แทนยุโรป ในการเป็นพื้นที่วิกฤติที่สุดของโรคโควิด-19 อย่างไรก็ตาม กระบวนการคัดกรองของสหรัฐมีความเข้มข้นมากขึ้น ทั้งในด้านการกักตัวผู้ป่วย กลุ่มคนใกล้ชิดกับผู้ป่วย และผู้มีอาการเข้าข่ายติดเชื้อ

ไทย : นายกรัฐมนตรี (พลเอกประยุทธ์ จันทร์โอชา) ประกาศสถานการณ์ฉุกเฉินในเขตท้องที่ทั่วราชอาณาจักรโดยมีสาระสำคัญในการ ยกกระดับศูนย์ข้อมูลโควิดเดิม ขึ้นเป็นศูนย์อำนวยการแก้ไขสถานการณ์ฉุกเฉินและเตรียมจัดตั้งคณะทำงานและบัญญัติข้อกำหนดต่างๆ เพื่อการลดการแพร่ระบาดของเชื้อ ซึ่งจะมีผล ตั้งแต่วันที่ 26 มีนาคม 2563 ถึงวันที่ 30 เมษายน 2563

• รองนายกรัฐมนตรี (นายวิษณุ เครืองาม) แถลงมาตรการหลังนายกรัฐมนตรีออกพระราชกำหนดการบริหารราชการในสถานการณ์ฉุกเฉิน พ.ศ.2548 โดยมีข้อห้ามปฏิบัติ ได้แก่ ห้ามเข้าพื้นที่เสี่ยงติดเชื้อโรคติดเชื้อไวรัสโคโรนา 2019 ห้ามคนต่างชาติเดินทางเข้าราชอาณาจักร ยกเว้นผู้มีสัญชาติไทยที่ต้องการเดินทางเข้าประเทศผู้ส่งสินค้าตามความจำเป็น คณะทูตหรือองค์ระหว่างประเทศที่ต้องทำงานในประเทศไทย การออกจากบ้านสามารถทำได้ตามปกติยกเว้นบุคคลที่มีอายุเกิน 70 ปี บุคคลที่มีโรคประจำตัว เช่น โรคเบาหวาน ภูมิแพ้ หรือโรคทางเดินหายใจ และเด็กอายุต่ำกว่า 5 ขวบ ออกนอกที่พัก เว้นแต่ต้องไปพบแพทย์หรือทำธุระจำเป็น การเดินทางข้ามจังหวัดควรหลีกเลี่ยง นอกจากนี้ นายวิษณุได้กล่าวอีกว่ายังไม่ปิดประเทศแต่ปิดประเทศสำหรับคนต่างชาติ ยังไม่ปิดท่าอากาศยานเพราะต้องเปิดให้คนไทยเดินทางกลับเข้ามา

สถานการณ์การคัดกรองผู้ป่วยสงสัยโรคติดเชื้อไวรัสโคโรนา 2019 ในประเทศไทย ตามอาการ

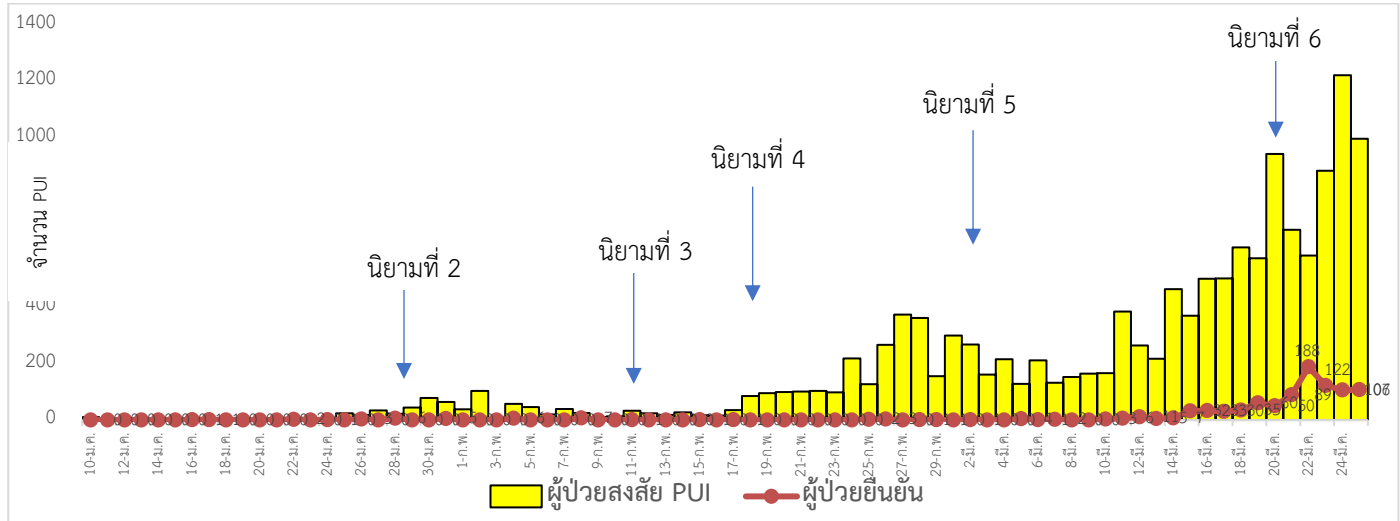

วันที่ 25 มีนาคม 2563 ณ เวลา 18.00 น. พบผู้ป่วยที่มีอาการตามนิยามเฝ้าระวังโรครายใหม่ จำนวน 995 ราย ดังตาราง

สถานการณ์	ผู้ป่วย PUI สะสม
จำนวนผู้ป่วยที่มีอาการเข้าได้ตามนิยาม	14,022
<ul style="list-style-type: none"> คัดกรองพบที่สนามบิน คัดกรองที่ท่าเรือ เข้ารับการรักษาที่โรงพยาบาลด้วยตนเอง (รพ.เอกชน 5,139 ราย รพ.รัฐ 8,419 ราย) รับแจ้งจากโรงแรม ศูนย์เอร์วีน มหาวิทยาลัยและมัคคุเทศก์และอยู่ตะเภา 	<p>374</p> <p>2</p> <p>13,558</p> <p>88</p>
จำนวนผู้ป่วยที่มีอาการเข้าได้ตามนิยาม	14,022 (+995)
<ul style="list-style-type: none"> พักรักษาตัวเป็นผู้ป่วยใน (รพ. เอกชน 2,398 ราย รพ.รัฐ 3,587 ราย) อาการดีขึ้นและออกจากโรงพยาบาลแล้ว สังเกตอาการที่แผนกผู้ป่วยนอกและที่บ้าน 	<p>5,985 (+628)</p> <p>6,473 (+146)</p> <p>1,564 (+275)</p>
<ul style="list-style-type: none"> จำนวนผู้ป่วยยืนยัน <ul style="list-style-type: none"> หายป่วยและแพทย์อนุญาตให้ออกจากโรงพยาบาล อยู่ระหว่างการรักษาพยาบาล เสียชีวิต ผู้ป่วยยืนยันที่มีอาการรุนแรง 	<p>934</p> <p>88</p> <p>842</p> <p>4</p> <p>4</p>

วันนี้มีผู้ป่วยเพิ่ม 107 ราย แบ่งเป็น 3 กลุ่มดังนี้

กลุ่มที่ 1 ผู้ป่วยที่มีประวัติสัมผัสกับผู้ป่วย หรือเกี่ยวข้องกับสถานที่ที่พบผู้ป่วยก่อนหน้านี้ จำนวน 27 ราย ได้แก่ กลุ่มสนามมวย 4 ราย, กลุ่มสถานบันเทิง 5 ราย, กลุ่มผู้สัมผัสกับผู้ป่วยที่มีรายงานมาแล้ว 14 ราย และกลุ่มที่ร่วมพิธีทางศาสนาในประเทศ มาเลเซีย 4 ราย

กลุ่มที่ 2 ผู้ป่วยรายใหม่ จำนวน 13 ราย ได้แก่ กลุ่มผู้เดินทางจากต่างประเทศ/ชาวต่างชาติ 6 ราย, กลุ่มผู้ทำงานหรืออาศัยใน สถานที่แออัดต้องใกล้ชิดคนจำนวนมาก หรือเกี่ยวข้องกับชาวต่างชาติ 5 ราย และบุคลากรทางการแพทย์ 2 ราย

กลุ่มที่ 3 ผู้ที่ได้รับผลยืนยันทางห้องปฏิบัติการพบเชื้อแต่อยู่ระหว่างรอประวัติและสอบสวนโรค 67 ราย สำหรับผู้ป่วยอาการหนักมี 4 ราย ทุกรายใส่เครื่องช่วยหายใจ และเฝ้าระวังอย่างใกล้ชิด

ผลงานการคัดกรองผู้ป่วยสงสัยโรคติดเชื้อไวรัสโคโรนา 2019 ในจังหวัดประจวบคีรีขันธ์

1.การคัดกรองผู้โดยสารด่านสนามบินหัวหิน อ.หัวหิน จ.ประจวบคีรีขันธ์

วันที่	จำนวนผู้โดยสาร	เดินทางมาจากพื้นที่ติดโรค/พื้นที่ระบาด	จำนวนที่ได้รับการคัดกรอง	ผู้มีอาการตามนิยาม
5 ม.ค.-19 มี.ค. 2563	4,832	36	4,832	0
19 มี.ค.2563	0	0	0	0
รวม	4,832	36	4,832	0

จำนวนคัดกรอง ตั้งแต่วันที่ 5 มกราคม-19 มีนาคม 2563 จำนวนผู้โดยสารทั้งสิ้น 4,832 คน เป็นชาวจีน 32 คน ญี่ปุ่น 2 คน เยอรมัน 1 คน อิตาลี 1 ไม่พบผู้มีอาการเข้านิยามการเฝ้าระวัง

2.การคัดกรองผู้เดินทางเข้าประเทศที่จุดผ่อนปรนพิเศษชายแดนไทย-พม่า ช่องทางด่านสิงขร อ.เมือง จ.ประจวบคีรีขันธ์

จำนวนคัดกรองวันที่ 21 มีนาคม 2563 ผู้เดินทางเข้าประเทศเป็นชาวไทย 35 ราย ชาวพม่า 4 ราย รวม 39 ราย

ตั้งแต่วันที่ 1 กุมภาพันธ์ - 21 มีนาคม 2563 จำนวนคัดกรองสะสม เป็นชาวไทย 1,035 คน ชาวพม่า 6,685 คน รวม 7,720คน

3.การคัดกรองท่าเรือบางสะพาน

ตั้งแต่วันที่ 31 มกราคม ถึงวันที่ 23 มีนาคม 2563 คัดกรองทั้งหมด 2,201 ราย ชาวจีน 181 ราย ฟิลิปปินส์ 22 ราย เวียดนาม 2 ราย, และ ไต้หวัน 1 ราย ไม่พบผู้เข้านิยามเฝ้าระวัง

กิจกรรมการเฝ้าระวัง ค้นหาผู้ป่วยสงสัยโรคติดเชื้อไวรัสโคโรนา 2019 ในพื้นที่

จำนวนคัดกรองนักท่องเที่ยวต่างชาติจากพื้นที่ระบาด ที่เดินทางเข้ามาพักในจังหวัดประจวบคีรีขันธ์ ตั้งแต่วันที่ 11 กุมภาพันธ์-25 มีนาคม 2563 จำนวน 3,408 ราย พบผู้มีอาการเข้าตามนิยาม 2 ราย

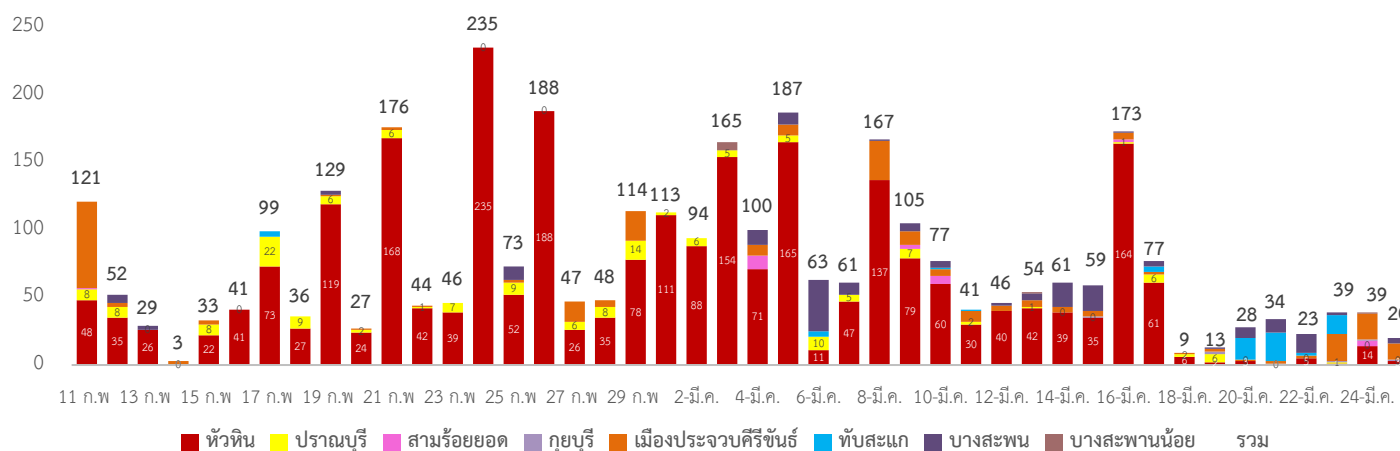

ผลงานการติดตามแยกกัก คุ่มไว้มักเกิด ผู้เดินทางมาจากประเทศที่ต้องเฝ้าระวังรายอำเภอ ตั้งแต่ 9 มี.ค.- ปัจจุบัน

อำเภอ	ผู้เดินทางมาจากประเทศ เฝ้าระวังใหม่				อยู่ระหว่างติดตามรายเก่า				อยู่ระหว่างติดตามทั้งหมด (ใหม่+เก่า)				จบการติดตาม				ผู้มีอาการ ตาม นิยามเฝ้า ระวัง
	แรงงาน ใน ไทย ใน เกาหลี ใต้	พื้นที่ เขต ติด โรค	พื้นที่ ระบ า	รวม	แรงงาน ไทยใน เกาหลี ใต้	พื้นที่ เขตติด โรค	พื้นที่ ระบ า	รวม	แรงงาน ไทยใน เกาหลี ใต้	พื้นที่ เขตติด โรค	พื้นที่ ระบ า	รวม	แรงงาน ไทยใน เกาหลี ใต้	พื้นที่ เขตติด โรค	พื้นที่ ระบ า	รวม	
หัวหิน			3	3	2	0	33	35	2	0	36	38	1	326	115	442	2
ปราณบุรี				0			7	7	0	0	7	7	0	13	8	21	0
สามร้อยยอด				0			4	4	0	0	4	4	0	13	4	17	0
กุยบุรี			1	1			5	5	0	0	6	6	0	2	2	4	0
เมือง			12	12			45	45	0	0	57	57	0	32	30	62	0
ทับสะแก				0			16	16	0	0	16	16	0	2	46	48	0
บางพาน			4	4			12	12			16	16		9	106	115	0
บางพานน้อย				0			1	1	0	0	1	1	0	0	1	1	0
รวม	0	0	20	20	2	0	123	125	2	0	143	145	1	397	312	710	2

ผลการคัดกรองผู้เดินทางกลับจาก กทม.และปริมณฑล ระหว่างวันที่ 6 - 25 มีนาคม 2563

อำเภอ	ผู้เดินทางกลับจาก กทม.และปริมณฑล			
	รายใหม่	รายเก่า	รวม	จบการติดตาม
หัวหิน	168	-	168	0
ปราณบุรี	13	-	13	0
สามร้อยยอด	21	-	21	0
กุยบุรี	120	2	122	0
เมือง	55	12	67	0
ทับสะแก	122	-	122	0
บางสะพาน	56	-	56	0
บางพานน้อย	188	-	188	1
รวม	743	14	757	1

จำนวนผู้ป่วยเฝ้าระวัง เข้าเกณฑ์สอบสวน (PUI) และ ผู้ป่วยยืนยันโรคติดเชื้อไวรัสโคโรนา 2019 จังหวัดประจวบคีรีขันธ์

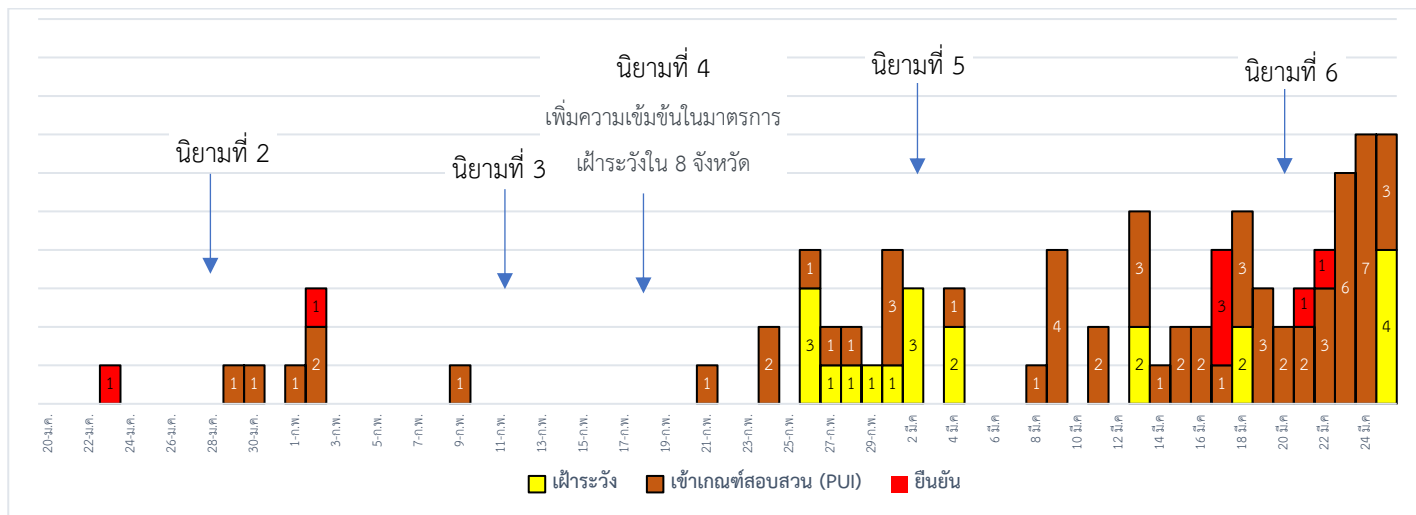

การรับแจ้งผู้ป่วยที่ต้องเฝ้าระวังประจำวัน ที่ 25 มีนาคม 2563 จำนวน 7 ราย

อำเภอเมือง 6 ราย

รายที่ 1 เพศหญิง อายุ 22 ปี สัญชาติไทย PR ร้านเหล้า แถวทองหล่อ กรุงเทพมหานคร อาการ ไอ เจ็บคอ แน่น

หน้าอก **รอผลตรวจ**

รายที่ 2 เพศชาย อายุ 15 ปี สัญชาติไทย เดินทางจากกรุงเทพฯ ไปสุราษฎร์ธานี ขากลับเกิดอุบัติเหตุที่อำเภอบางสะพานน้อย Refer รพ.ประจวบคีรีขันธ์ ปอดผิดปกติ อาการ ไข้ 38.3 **รอผลตรวจ**

รายที่ 3 เพศหญิง อายุ 33 ปี สัญชาติไทย เจ้าหน้าที่การเงินบริษัทเอกชนแห่งหนึ่ง เดินทางไปกรุงเทพมหานคร สัมผัสลูกป่วย 1 สัปดาห์ อาการไข้ 39.0 มีน้ำมูก **ไม่ได้รหัส เฝ้าระวังจนครบ 14 วัน**

รายที่ 4 เพศหญิง อายุ 35 ปี สัญชาติไทย อาชีพขายของในตลาดนัด พุดคุยกับชาวต่างชาติ อาการ ไข้ 39.2 เจ็บคอปวดกล้ามเนื้อ หายใจลำบาก ปวดศีรษะ แน่นหน้าอก **ไม่ได้รหัส เฝ้าระวังจนครบ 14 วัน**

รายที่ 5 เพศหญิง อายุ 19 ปี สัญชาติไทย เดินทางมาจากเขตจตุจักร กรุงเทพมหานคร ไม่ได้สัมผัสกลุ่มเสี่ยง ไม่ได้สัมผัสชาวต่างชาติ อาการ หายใจไม่สะดวก หายใจไม่เต็มปอด คัดจมูกเล็กน้อย **ไม่ได้รหัส เฝ้าระวังจนครบ 14 วัน**

รายที่ 6 เพศชาย อายุ 20 ปี สัญชาติไทย ให้ประวัติเรียนรวมกันหลายคนในมหาวิทยาลัยยังไม่มีผู้ป่วยยืนยัน อาการ ไข้ ไอ มีเสมหะ หอบเหนื่อย **ไม่ได้รหัส เฝ้าระวังจนครบ 14 วัน**

อำเภอหัวหิน 1 ราย

เพศหญิง อายุ 30 ปี สัญชาติไทย เจ้าหน้าที่ X-ray รพ.เอกชน สัมผัสผู้ป่วยยืนยัน อาการ ไข้ 37.7 ปวดศีรษะ **รอผล**

ตรวจ

สรุปจำนวนผู้ป่วยสงสัย/ยืนยันโรคติดเชื้อไวรัสโคโรนา 2019 ในจังหวัดประจวบคีรีขันธ์ ข้อมูลถึงวันที่ 25 มีนาคม 2563

ผู้ป่วยยืนยันพบเชื้อ		รักษาอยู่	อาการรุนแรง	รักษาหาย/ออกจาก รพ.
รายใหม่	สะสม	5	0	2
0	7			

ผู้ป่วยเข้าเกณฑ์สอบสวนโรค		ไม่พบเชื้อ	รอผลห้องปฏิบัติการ	รักษาอยู่	ออกจาก รพ.
รายใหม่	สะสม	57	4	8	53
3	61				

มาตรการภายในจังหวัดประจวบคีรีขันธ์

1. ทุกโรงพยาบาล/โรงพยาบาลส่งเสริมสุขภาพตำบล จัดทำป้ายคัดกรองไว้ที่ OPD/ ER ทั้งในเวลาและนอกเวลา
2. ทุกโรงพยาบาลกำหนดเส้นทางเคลื่อนย้ายผู้ป่วยที่เข้าเกณฑ์สอบสวนโรคและซ้อมการเคลื่อนย้ายผู้ป่วย
3. กำหนดห้องแยกผู้ป่วย (ห้องพิเศษ) และเตรียม Cohort Ward
4. กำหนดทีมงาน/ ฝึกซ้อมการใส่ชุด PPE และการทำลายเชื้อ
 - ทีมแพทย์รักษา - ทีมพยาบาล
 - ทีม Lab - ทีมสอบสวนโรค
 - ทีมทำความสะอาด - ทีม IC ที่คอยกำกับ
5. จัดเตรียมยา เวชภัณฑ์ และทรัพยากร ให้เหมาะสมและเพียงพอ
6. หากพบผู้เข้าเกณฑ์การสอบสวนโรคให้รักษาไว้ที่ รพ.นั้นๆ
7. ถ้าผู้ป่วย มีอาการหนักขึ้น ให้ส่งต่อตามระบบเดิม โดยต้องรับรักษาภายในจังหวัด ถ้าจะออกนอกจังหวัดจะอยู่ในความรับผิดชอบของ เขตสุขภาพที่ 5/ กระทรวงสาธารณสุข
8. สำนักงานสาธารณสุขจังหวัดประจวบคีรีขันธ์ พัฒนาทีม CDCU การใช้ PPE, การทำลายเชื้อ, การสอบสวน, เก็บตัวอย่าง
9. ประชาสัมพันธ์เชิงรุกและการให้ข้อมูลแก่สาธารณะ
 - ให้ประชาชนมีการสวมใส่หน้ากากอนามัยชนิดกระดาษหรือผ้า ในกรณีเข้าไปที่มีคนจำนวนมาก ได้แก่ ตลาด ห้างสรรพสินค้า โรงภาพยนตร์ โรงพยาบาล รถตู้ รถแท็กซี่ เครื่องบิน เป็นต้น
 - การกำจัดหน้ากากอนามัย สำหรับประชาชนให้ใส่ในถุงพลาสติกมัดปากถุงให้แน่นแล้วนำไปให้รพ.สต.ในพื้นที่กำจัดที่เตาเผาขยะติดเชื้อ สำหรับหน่วยงาน ให้มีถังขยะติดเชื้อเพื่อทิ้งหน้ากากอนามัยที่ใช้แล้ว
 - ล้างมือด้วยสบู่บ่อยๆหรือ 70% แอลกอฮอล์แฮนด์เจล
 - กินร้อน ช้อนกลาง ใช้ของใช้ส่วนตัว ไม่ใช้ร่วมกับคนอื่น รวมทั้งคนในบ้านด้วยกัน
 - จัดทำและให้ข้อมูลวิทยุ, สื่อสาธารณะต่างๆ ตามระบบการสื่อสารของกระทรวงสาธารณสุข

ทีมตระหนักรู้สถานการณ์จังหวัดประจวบคีรีขันธ์