



ศูนย์ปฏิบัติการภาวะฉุกเฉินด้านการแพทย์และสาธารณสุข สำนักงานสาธารณสุขจังหวัดประจวบคีรีขันธ์ กรณี โรคติดเชื้อไวรัสโคโรนา 2019

ฉบับที่ 75 EOC ครั้งที่ 61 ประจำวันที่ 28 มีนาคม 2563 เวลา 09.00 น.

สถานการณ์ต่างประเทศ พบผู้ป่วยยืนยัน ใน 198 ประเทศ/

ดินแดน/1 เรือสำราญ ไม่พบประเทศ/ดินแดนพบใหม่

พบผู้ป่วยทั่วโลก 590,628 ราย เสียชีวิต 26,966 ราย อัตราป่วยตายร้อยละ 4.6

รักษาหาย/ออกจาก รพ. 132,490 ราย ร้อยละ 22.4

ผู้ป่วยที่กำลังรักษา อาการเล็กน้อย 69.3 อาการรุนแรง/วิกฤติ ร้อยละ 3.7

แผนภูมิแสดงจำนวนประเทศใหม่ที่พบผู้ป่วยครั้งแรก รายวัน

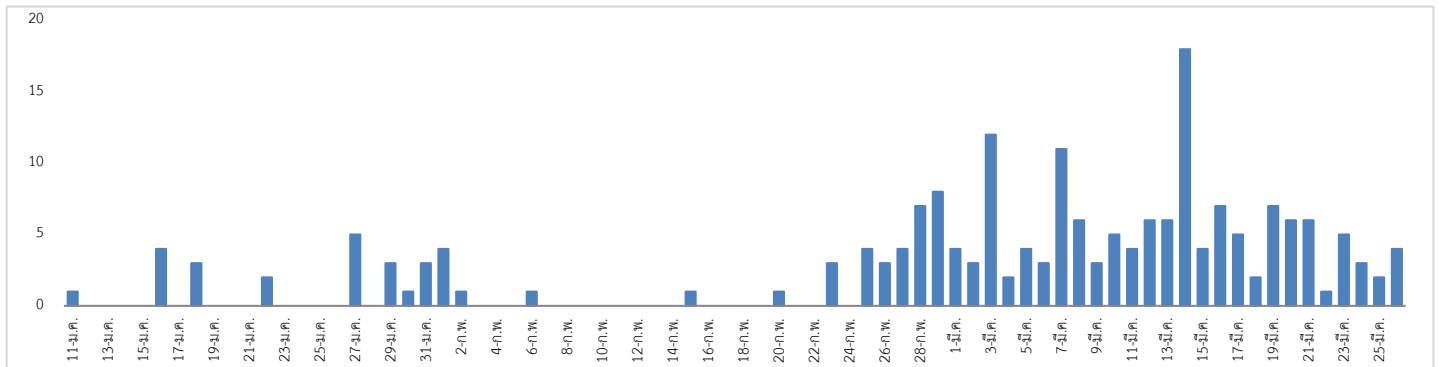
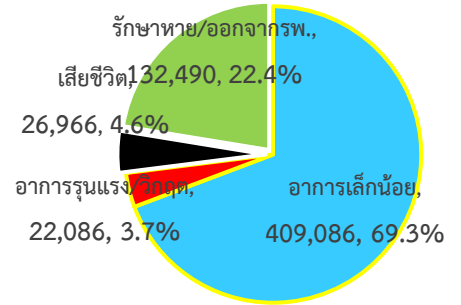

ลำดับประเทศ ที่พบโรคติดเชื้อไวรัสโคโรนา 2019 สูงสุด ดังนี้

ประเทศ/อื่นๆ	รวมป่วย	ป่วยใหม่	รวมเสียชีวิต	%	เสียชีวิตใหม่	รักษาหาย	%	อาการรุนแรง	หมายเหตุ
สหรัฐอเมริกา	100,514	15,079	1,546	1.54	251	2,465	2.45	2,463	พบผู้เสียชีวิตนอกประเทศจีน 112 ประเทศ จำนวน 23,674 ราย ประเทศที่มีผู้เสียชีวิตเกิน 100 ราย ได้แก่ อิตาลี 9,134 สเปน 4,940 อิหร่าน 2,378 ฝรั่งเศส 1,995 สหรัฐอเมริกา 1,546 สหราชอาณาจักร 759 เนเธอร์แลนด์ 546 เยอรมัน 342 เบลเยียม 289 สวิตเซอร์แลนด์ 191 เกาหลีใต้ 139 สวีเดน 105
อิตาลี	86,498	5,909	9,134	10.56	919	10,950	12.66	3,732	
จีน	81,340	55	3,292	4.05	5	74,588	91.70	1,034	
สเปน	64,285	6,499	4,940	7.68	575	9,357	14.56	4,165	
เยอรมัน	50,871	6,933	342	0.67	75	6,658	13.09	23	
ฝรั่งเศส	32,964	3,809	1,995	6.05	299	5,700	17.29	3,787	
อิหร่าน	32,332	2,926	2,378	7.35	144	11,133	34.43	2,893	
สหราชอาณาจักร	14,543	2,885	759	5.22	181	135	0.93	163	
สวิตเซอร์แลนด์	12,928	1,117	231	1.79	39	1,530	11.83	203	
เกาหลีใต้	9,332	91	139	1.49	8	4,528	48.52	59	
เนเธอร์แลนด์	8,603	1,172	546	6.35	112	3	0.03	761	
ออสเตรีย	7,657	748	58	0.76	9	225	2.94	128	
เบลเยียม	7,284	1,049	289	3.97	69	858	11.78	690	
ตุรกี	5,698	2069	92	1.61	17	42	0.74	241	
แคนาดา	4,633	590	53	1.14	14	228	4.92	120	

โปรตุเกส	4,268	724	76	1.78	16	43	1.01	71	ประเทศ/พื้นที่พบผู้เสียชีวิต ใหม่ ได้แก่ ฮองกง อิหร่าน เอสโตเนีย ■ พื้นที่ประกาศเขตติดโรค ■ พื้นที่ระบอบต่อเนื่อง
นอร์เวย์	3,755	383	19	0.51	5	6	0.16	70	
บราซิล	3,417	432	92	2.69	15	6	0.18	296	
ออสเตรเลีย	3,180	130	13	0.41		170	5.35	23	
สวีเดน	3,069	229	105	3.42	28	16	0.52	214	
อิสราเอล	3,035	342	12	0.40	4	79	2.60	49	
34. ไทย	1,136	91	5	0.44	1	97	8.54	11	

เขตติดโรคติดต่ออันตราย เมื่อเดินทางมาถึงประเทศไทย ต้องกักกันตัวอยู่ในที่พำนัก เป็นเวลา 14 วัน ห้ามออกจากสถานที่เด็ดขาด
(ตามประกาศกระทรวงสาธารณสุขวันที่ 5 มีนาคม 2563)

1.สาธารณรัฐประชาชนจีน (รวมถึงเขตบริหารพิเศษมาเก๊า และ เขตบริหารพิเศษฮ่องกง)
2.เกาหลีใต้ 3.สาธารณรัฐอิตาลี 4.สาธารณรัฐอิสลามอิหร่าน

พื้นที่ที่มีการระบาดอย่างต่อเนื่อง หรือพื้นที่พบผู้ป่วยตามรายงานขององค์การอนามัยโลก ต้องถูกคุมไว้สังเกตอาการ 14 วัน
รวมทั้งสิ้น 29 ประเทศ (ข้อมูล ณ วันที่ 22 มีนาคม 2563 เวลา 09.00 น.)

ทวีปยุโรป
1.เยอรมัน 2.ฝรั่งเศส 3.สเปน 4.สวิสเซอร์แลนด์ 5.นอร์เวย์ 6.เดนมาร์ก 7.เนเธอร์แลนด์ 8.สวีเดน 9.อังกฤษ 10.ออสเตรีย
11.เบลเยียม 12.เกาะไอร์แลนด์ 13.ฟินแลนด์ 14.ลักเซมเบิร์ก 15.โปแลนด์ 16.กรีซ 17.โปรตุเกส 18.เช็กเกีย

ทวีปอเมริกาเหนือ
1.สหรัฐอเมริกา 2.แคนาดา

ทวีปอเมริกาใต้
1.ชิลี 2.เอกวาดอร์ 3.บราซิล

ทวีปเอเชีย
1.ญี่ปุ่น (บางเมือง) 2.ปากีสถาน 3.ตุรกี 4.อิสราเอล 5.มาเลเซีย

ทวีปโอเชียเนีย
1.ออสเตรเลีย

พื้นที่ตัดออกจากการเฝ้าระวัง ใต้หวัน สิงคโปร์



ภาพที่ 1 รายชื่อเมืองประเทศญี่ปุ่นที่ควรหลีกเลี่ยงการเข้าไปในสถานที่คนแออัด

รายชื่อเมือง	
Hokkaido	โฮไกโด
Tokyo	โตเกียว
Aichi	ไอจิ
Wakayama	วากายามะ
Kanagawa	คานางาวะ
Chiba	ชิบะ
Okinawa	โอดินาวา
Kyoto	เกียวโต
Osaka	โอซากา

แนวโน้มจำนวนผู้ป่วย ผู้เสียชีวิตโรคติดเชื้อไวรัสโคโรนา 2019 ประเทศจีน และ นอกประเทศจีน

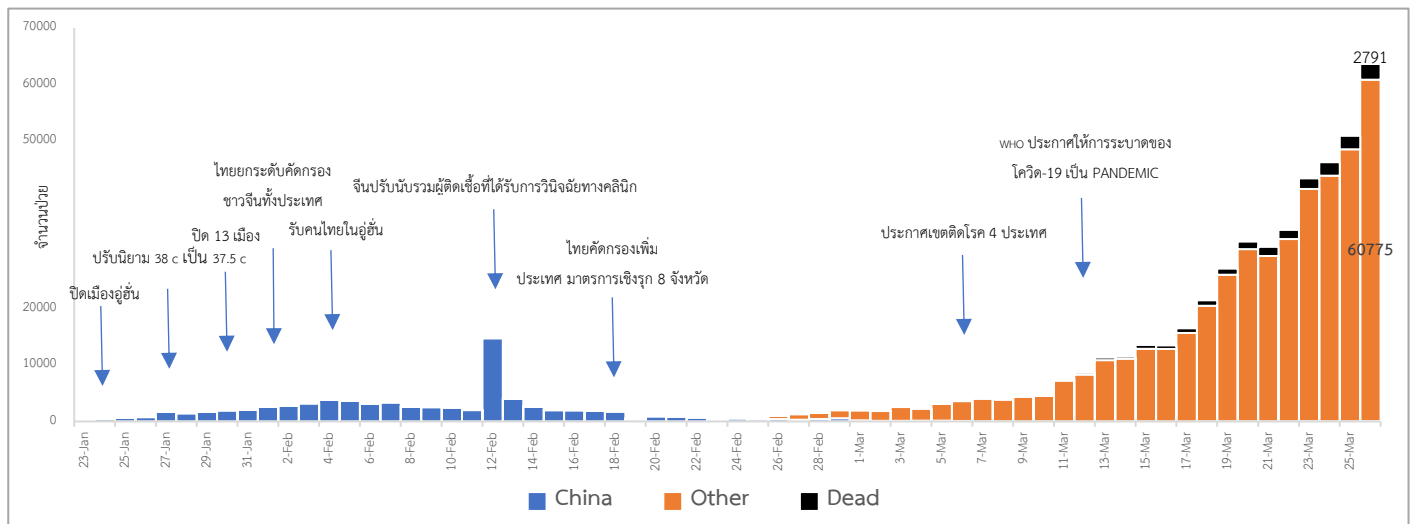

แนวโน้มจำนวนผู้ป่วยใหม่รายวัน โรคติดเชื้อไวรัสโคโรนา 2019 นอกประเทศจีน

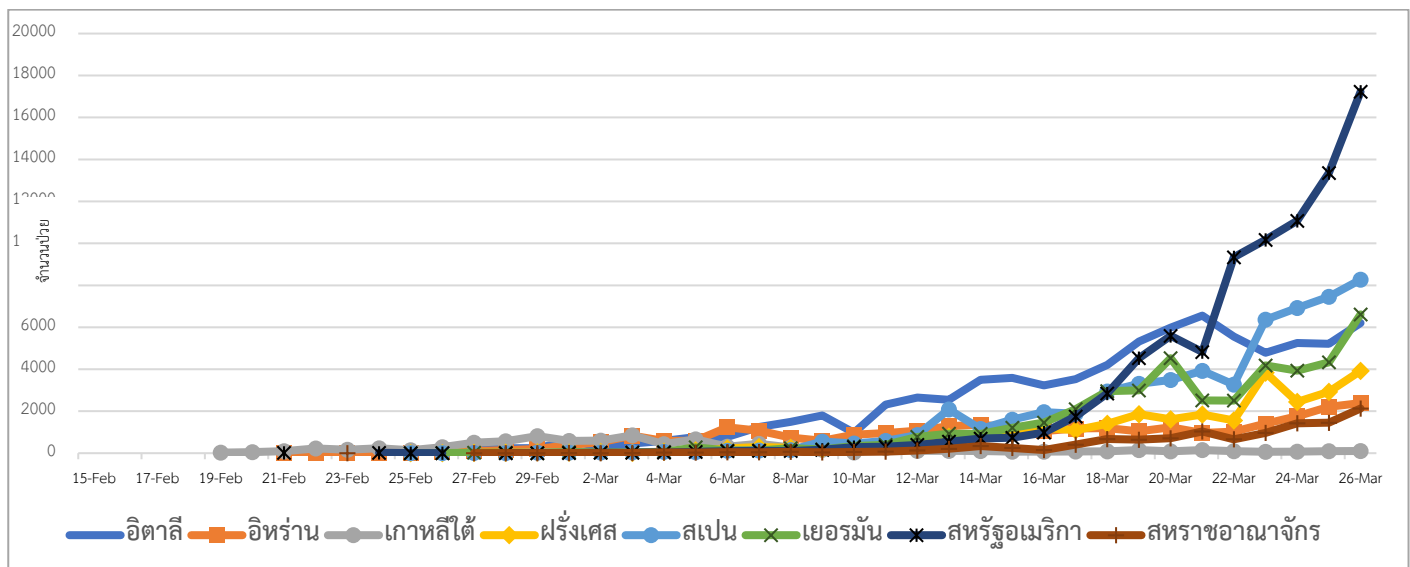

ประเด็นข่าวที่น่าสนใจ ณ วันที่ 27 มีนาคม 2563

จีน : รัฐบาลจีนมีมาตรการปิดพื้นที่ชายแดนและไม่อนุญาตให้ชาวต่างชาติเดินทางเข้าประเทศตั้งแต่วันเสาร์นี้ท่ามกลางความวิตกกังวลการเพิ่มขึ้นอย่างต่อเนื่องของผู้ติดเชื้อรายใหม่ที่เดินทางจากต่างประเทศโดยชาวต่างชาติที่ถือวีซ่าจีนหรือใบอนุญาตถิ่นที่อยู่จะไม่ได้รับอนุญาตให้เข้าประเทศชั่วคราวจนกว่าจะมีการแจ้งให้ทราบตามคำแถลงของกระทรวงการต่างประเทศ

อังกฤษ : นายแมตต์ แฮนค็อก รัฐมนตรีกระทรวงสาธารณสุขอังกฤษ ประกาศผ่านทวิตเตอร์วันนี้ (27 มี.ค.) ว่า เขาได้รับผลตรวจไวรัสโคโรนาสายพันธุ์ใหม่ ต้นตอโรคโควิด-19 เป็นบวก และมีอาการป่วยเล็กน้อย การติดเชื้อของรัฐมนตรีสาธารณสุขอังกฤษมีขึ้นไม่กี่ชั่วโมงหลังนายกรัฐมนตรีบอริส จอห์นสัน เผยว่าได้รับผลตรวจโควิดเป็นบวก แต่มีอาการไม่รุนแรง และได้แยกตัวเองออกไปเพื่อกักตัวเป็นเวลา 14 วัน เมื่อต้นเดือนนี้ นางนาดีน ดอร์ริส รัฐมนตรีช่วยกระทรวงสาธารณสุขเผยว่า ตัวเองติดเชื้อโควิด-19 ถือเป็น ส.ส.คนแรกและรัฐมนตรีคนแรกในอังกฤษที่ป่วยโรคดังกล่าว

อิตาลี : รอยเตอร์ - ยอดผู้เสียชีวิตจาก โควิด-19 ในอิตาลี เพิ่มขึ้น 919 คน เป็น 9,134 คน ถือเป็นตัวเลขรายวันสูงสุดเท่าที่มีการแพร่ระบาดในประเทศเมื่อวันที่ 21 กุมภาพันธ์ อิตาลีพบผู้ติดเชื้อเพิ่มเติมอีก 5,909 คน ส่งผลให้ยอดรวมผู้ติดเชื้อเป็น 86,498 คน แซงหน้าจีน ขึ้นมารั้งอันดับ 2 ของโลกรองจากสหรัฐฯ ทางวารอิตาลีระบุว่า มีผู้ติดเชื้อที่ต้องถูกส่งเข้าห้องไอซียู

เพิ่มขึ้นเรื่อยๆ โดยในวันศุกร์(27มี.ค.) มีผู้ป่วยถูกส่งเข้าห้องไอซียูเพิ่มเติม 3,732 คน เพิ่มขึ้นจากวันพฤหัสบดี(26มี.ค.) ที่มีผู้ถูกส่งเข้าห้องไอซียูเพิ่มเติม 3,612 คน จากข้อมูลจะพบว่าอัตราการเสียชีวิตและหายป่วยจากโควิด-19 ในอิตาลีดูน่าเป็นห่วงเป็นอย่างยิ่ง เนื่องจากจนถึงตอนนี้อัตราผู้ติดเชื้อที่หายป่วยอยู่เพียงแค่ 55% ส่วนอัตราเสียชีวิตอยู่ที่ 45% เลยทีเดียว

ไทย : เมื่อเวลา 15.00 น. วันที่ 27 มีนาคม 2563 ที่กระทรวงสาธารณสุข ศาสตราจารย์นายแพทย์ประสิทธิ์ วัฒนาภา คณบดีคณะแพทยศาสตร์ศิริราชพยาบาล มหาวิทยาลัยมหิดลกล่าวว่า คาดว่าใน 2 สัปดาห์ตัวเลขผู้ป่วยรายใหม่จะกระโดดขึ้น และผู้ป่วยสะสมแตะ 2,000 รายแน่นอน เป็นผลพวงจากการที่คนจากกรุงเทพมหานครเดินทางกลับต่างจังหวัด ก็จะทำให้ผู้ป่วยในพื้นที่ต่างจังหวัดเพิ่มขึ้น และต้องยอมรับว่าความพร้อมของทรัพยากรโรงพยาบาลในต่างจังหวัดในการดูแลผู้ป่วยอาการหนักไม่เท่ากับพื้นที่กรุงเทพฯ อย่างเช่น อัตราแพทย์ในพื้นที่ภาคตะวันออกเฉียงเหนืออยู่ที่ 1 ต่อ 3,000 ขณะที่กรุงเทพฯอยู่ที่ 1 ต่อ 800 จึงอยากให้ประชาชนตระหนักถึงการทำให้มาตรการอยู่บ้านและรักษาระยะห่าง ศาสตราจารย์นายแพทย์ประสิทธิ์ กล่าวอีกว่า การที่ทุกคนร่วมใจกันอยู่บ้านแล้วจะหยุดเชื้อได้ เพราะหากในบ้านยังไม่มีคนติดเชื้อ หากออกไปนอกบ้านก็เสี่ยงที่จะไปพบเจอกับคนที่ติดเชื้อโดยที่ไม่มีอาการแล้วนำเชื้อเข้ามาติดคนในบ้าน หรือหากคนในบ้านมีผู้ติดเชื้อแล้วไม่อยู่บ้าน ออกไปข้างนอกก็จะนำเชื้อไปติดคนอื่น ทุกคนจึงต้องร่วมมือกันอยู่บ้าน ร่วมกับการทำมาตรการระยะห่าง เพราะหากมีการติดต่อกัน พุดคุยกันในระยะ 1 เมตร จะมีละอองขนาด 5 ไมครอนจากปากคนพูดไปสู่อีกคนประมาณ 3,000 ละออง เพราะฉะนั้นดีที่สุดคือจึงต้องห่างกัน 2 เมตร และใส่หน้ากากอนามัยทางการแพทย์หรือหน้ากากผ้าหากยังไม่มีอาการอะไร ถ้าคนไทย 67 ล้านคน ร่วมมือกันทำทั้ง 2 อย่าง คือ อยู่บ้านและรักษาระยะห่าง แต่มีคนเพียง 10 คนที่ไม่ทำ แล้วยังไปปาร์ตี้ ก็จะทำให้คนทั้ง 67 ล้านคนแพร่เชื้อได้หมด จึงต้องช่วยกันทำตามคำแนะนำทั้งในกรุงเทพฯและต่างจังหวัด เพราะหากมีผู้ป่วยเพิ่มขึ้นมาจริงๆ ระบบการแพทย์และสาธารณสุขจะดูแลได้ไม่ทัน ก็จะย้อนกลับมาอุปกรณ์ไม่พอ ยาไม่พอ สิ่งที่เกิดขึ้นคือคนไข้ไม่รอด และบุคลากรทางการแพทย์ถ้าติด 1 คน คนดูแลน้อยไป 1 คน แต่คนป่วยกลับมีเพิ่มขึ้น และบุคลากร ติด 1 คน ต้องออกไปกักตัวทั้งทีม 14 วันจะกระทบอย่างมาก

สถานการณ์การคัดกรองผู้ป่วยสงสัยโรคติดเชื้อไวรัสโคโรนา 2019 ในประเทศไทย ตามอาการ

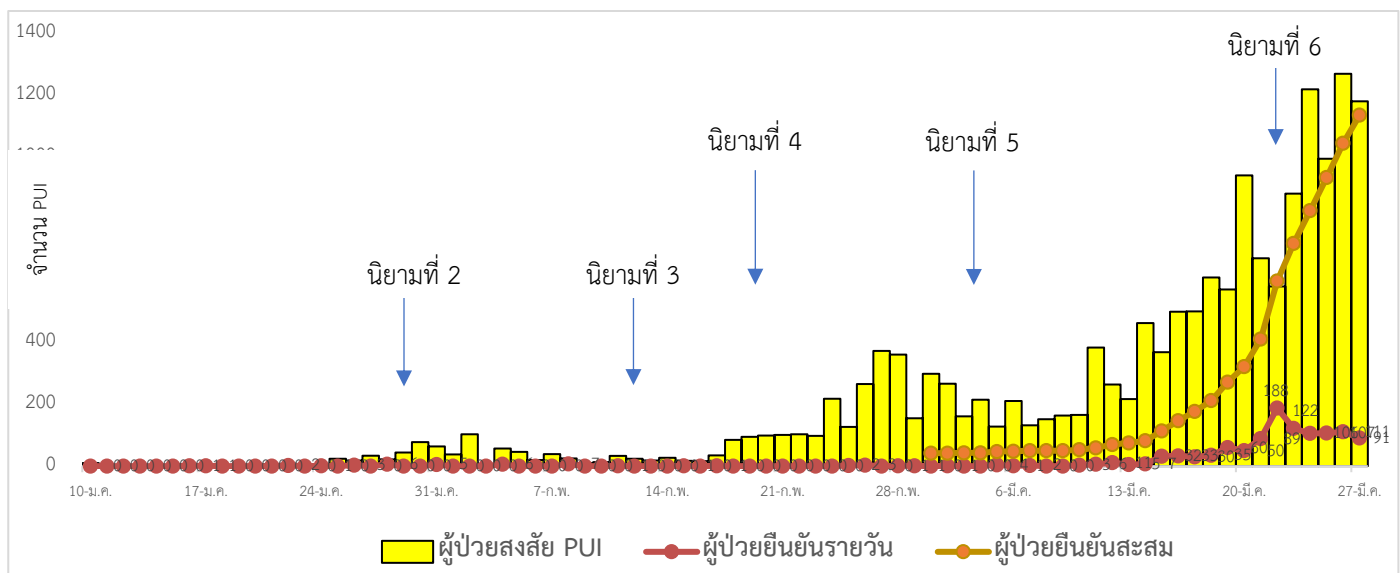

วันที่ 27 มีนาคม 2563 ณ เวลา 18.00 น. พบผู้ป่วยที่มีอาการตามนิยามเฝ้าระวังโรครายใหม่ จำนวน 1,181 ราย ดังตาราง

สถานการณ์	ผู้ป่วย PUI สะสม
จำนวนผู้ป่วยที่มีอาการเข้าได้ตามนิยาม	16,473
<ul style="list-style-type: none"> ● คัดกรองพบที่สนามบิน ● คัดกรองที่ทำเรือ ● เข้ารับการรักษาที่โรงพยาบาลด้วยตนเอง (รพ.เอกชน 5,987 ราย รพ.รัฐ 10,007 ราย) ● รับแจ้งจากโรงแรม ศูนย์เฮอร์วีน มหาวิทยาลัยและมัคคุเทศก์และอยู่ตะเภา 	<p>389</p> <p>2</p> <p>15,994</p> <p>88</p>
จำนวนผู้ป่วยที่มีอาการเข้าได้ตามนิยาม	16,473 (+1181)
<ul style="list-style-type: none"> ● พักรักษาตัวเป็นผู้ป่วยใน (รพ. เอกชน 3,179 ราย รพ.รัฐ 4,174 ราย) ● อาการดีขึ้นและออกจากโรงพยาบาลแล้ว ● สังเกตอาการที่แผนกผู้ป่วยนอกและที่บ้าน 	<p>7,353 (+735)</p> <p>6,997 (+198)</p> <p>2,123 (+248)</p>
<ul style="list-style-type: none"> ● จำนวนผู้ป่วยยืนยัน <ul style="list-style-type: none"> หายป่วยและแพทย์อนุญาตให้ออกจากโรงพยาบาล อยู่ระหว่างการรักษาพยาบาล เสียชีวิต ● ผู้ป่วยยืนยันที่มีอาการรุนแรง 	<p>1,136</p> <p>100</p> <p>1,031</p> <p>5</p> <p>14</p>

วันนี้มีผู้ป่วยกลับบ้านได้ 9 ราย และมีผู้ป่วยเพิ่ม 91 ราย แบ่งเป็น 3 กลุ่มดังนี้

กลุ่มที่ 1 ผู้ป่วยที่มีประวัติสัมผัสกับผู้ป่วย หรือเกี่ยวข้องกับสถานที่ที่พบผู้ป่วยก่อนหน้านี้ จำนวน 30 ราย ได้แก่ กลุ่มสนามมวย 5 ราย ,กลุ่มสถานบันเทิง 7 ราย และกลุ่มผู้สัมผัสกับผู้ป่วยที่มีรายงานมาแล้ว 18 ราย

กลุ่มที่ 2 ผู้ป่วยรายใหม่ จำนวน 19 ราย ได้แก่ กลุ่มที่เดินทางกลับจากพื้นที่เสี่ยงทั้งคนไทยและคนต่างชาติ 10 ราย, กลุ่มผู้ทำงานหรืออาศัยในสถานที่แออัดต้องใกล้ชิดคนจำนวนมาก หรือเกี่ยวข้องกับชาวต่างชาติ 5 ราย และกลุ่มอื่นๆ ตามเกณฑ์เฝ้าระวัง เช่น ปอดอักเสบไม่ทราบสาเหตุ 4 ราย

กลุ่มที่ 3 ผู้ที่ได้รับผลยืนยันทางห้องปฏิบัติการพบเชื้อแต่อยู่ระหว่างรอประวัติและสอบสวนโรค 42 ราย

ได้รับรายงานผู้เสียชีวิตเพิ่ม 1 ราย เป็นชายไทยอายุ 50 ปี จากโรงพยาบาลสุโขทัย-ลก จังหวัดนราธิวาส

สำหรับกลุ่มผู้เดินทางจากอิตาลี วันนี้เป็นวันที่ 12 ของการเฝ้าระวังที่อาคารรับรองฐานทัพเรือสัตหีบ จำนวน 83 คน ทุกคนอาการปกติไม่มีไข้ โดยในวันนี้จะเก็บตัวอย่างส่งตรวจทางห้องปฏิบัติการ ครั้งที่ 3

จากการวิเคราะห์ข้อมูลผู้ป่วย (วันที่ 26 มีนาคม 2563) พบผู้ป่วยใน 52 จังหวัด เป็นคนไทยร้อยละ 88 ต่างชาติร้อยละ 12 กระทรวงสาธารณสุขได้คาดการณ์จำนวนผู้ป่วยถึงวันที่ 15 เมษายน 2563 จากข้อมูลที่มีประชาชนเดินทางออกจากกรุงเทพฯ คาดว่าจะไปป่วยที่ต่างจังหวัดเพิ่มขึ้นช่วงวันที่ 25 มีนาคม 2563 เป็นต้นไป หากไม่มีมาตรการป้องกันจะมีผู้ป่วยสะสม 25,225 ราย หากทำมาตรการ Social Distancing ได้ร้อยละ 50 จะมีผู้ป่วยสะสม 17,635 ราย และหากทำได้ร้อยละ 80 จะมีผู้ป่วยสะสม 7,745 ราย

ผลงานการคัดกรองผู้ป่วยสงสัยโรคติดเชื้อไวรัสโคโรนา 2019 ในจังหวัดประจวบคีรีขันธ์

1. การคัดกรองผู้โดยสารด่านสนามบินหัวหิน อ.หัวหิน จ.ประจวบคีรีขันธ์

วันที่	จำนวนผู้โดยสาร	เดินทางมาจากพื้นที่ติดโรค/พื้นที่ระบาด	จำนวนที่ได้รับการคัดกรอง	ผู้มีอาการตามนิยาม
5 ม.ค.-19 มี.ค. 2563	4,832	36	4,832	0
19 มี.ค.2563	0	0	0	0
รวม	4,832	36	4,832	0

จำนวนคัดกรอง ตั้งแต่วันที่ 5 มกราคม-19 มีนาคม 2563 จำนวนผู้โดยสารทั้งสิ้น 4,832 คน เป็นชาวจีน 32 คน ญี่ปุ่น 2 คน เยอรมัน 1 คน อิตาลี 1 ไม่พบผู้มีอาการเข้านิยามการเฝ้าระวัง

2. การคัดกรองผู้เดินทางเข้าประเทศที่จุดผ่อนปรนพิเศษชายแดนไทย-พม่า ช่องทางด่านสิงขร อ.เมือง จ.ประจวบคีรีขันธ์

จำนวนคัดกรองวันที่ 21 มีนาคม 2563 ผู้เดินทางเข้าประเทศเป็นชาวไทย 35 ราย ชาวพม่า 4 ราย รวม 39 ราย

ตั้งแต่วันที่ 1 กุมภาพันธ์ - 21 มีนาคม 2563 จำนวนคัดกรองสะสม เป็นชาวไทย 1,035 คน ชาวพม่า 6,685 คน รวม 7,720 คน

3. การคัดกรองท่าเรือบางสะพาน

วันที่ 27 มีนาคม 2563 คัดกรองทั้งหมด 20 ราย เป็นชาวฟิลิปปินส์

ตั้งแต่วันที่ 31 มกราคม ถึงวันที่ 27 มีนาคม 2563 คัดกรองทั้งหมด 2,221 ราย ชาวจีน 181 ราย ฟิลิปปินส์ 42 ราย เวียดนาม 2 ราย, และ ไต้หวัน 1 ราย ไม่พบผู้เข้านิยามเฝ้าระวัง

กิจกรรมการเฝ้าระวัง ค้นหาผู้ป่วยสงสัยโรคติดเชื้อไวรัสโคโรนา 2019 ในพื้นที่

จำนวนคัดกรองนักท่องเที่ยวต่างชาติจากพื้นที่ระบาด ที่เดินทางเข้ามาพักในจังหวัดประจวบคีรีขันธ์ ตั้งแต่วันที่ 11 กุมภาพันธ์-27 มีนาคม 2563 จำนวน 3,439 ราย พบผู้มีอาการเข้าตามนิยาม 3 ราย

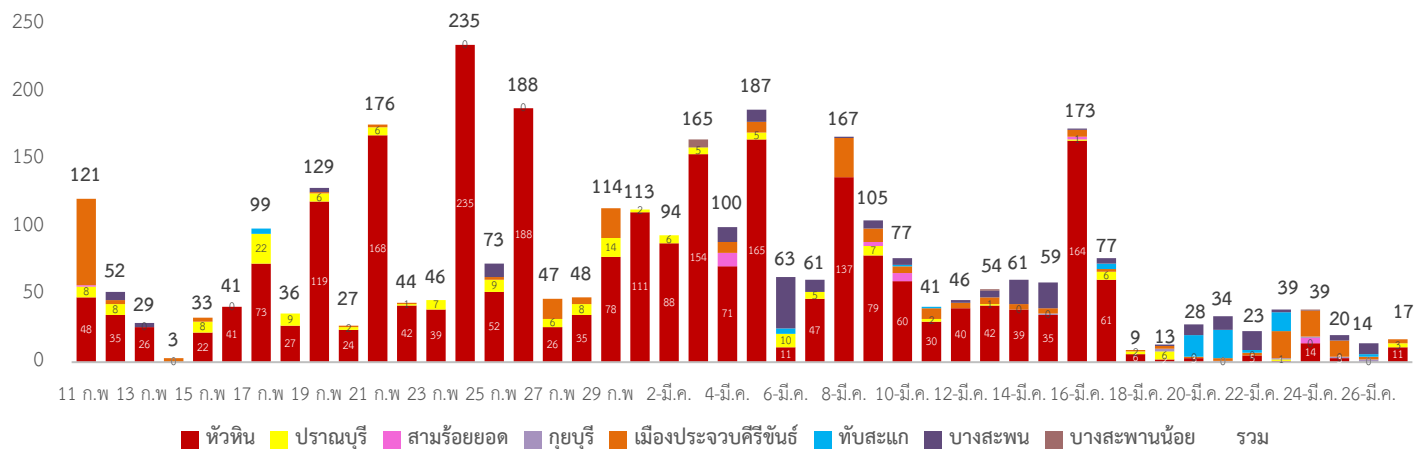

ผลงานการติดตามแยกกัก คุ่มไว้มักเกิด ผู้เดินทางมาจากประเทศที่ต้องเฝ้าระวังรายอำเภอ ตั้งแต่ 9 มี.ค.- ปัจจุบัน

อำเภอ	ผู้เดินทางมาจากประเทศ เฝ้าระวังใหม่				อยู่ระหว่างติดตามรายเก่า				อยู่ระหว่างติดตามทั้งหมด (ใหม่+เก่า)				จบการติดตาม				ผู้มีอาการ ตาม นิยามเฝ้า ระวัง
	แรงงาน คนไทย ใน เกาหลี ใต้	พื้นที่ เขต ติด โรค	พื้นที่ ระบา ด	รวม	แรงงาน ไทยใน เกาหลี ใต้	พื้นที่ เขตติด โรค	พื้นที่ ระบา ด	รวม	แรงงาน ไทยใน เกาหลี ใต้	พื้นที่ เขตติด โรค	พื้นที่ ระบา ด	รวม	แรงงาน ไทยใน เกาหลี ใต้	พื้นที่ เขตติด โรค	พื้นที่ ระบา ด	รวม	
หัวหิน		1	10	11	2		26	28	2	1	36	39	1	326	125	452	3
ปราณบุรี		1	2	3			5	5	0	1	7	8	0	13	10	23	0
สามร้อยยอด				0			4	4	0	0	4	4	0	13	4	17	0
กุยบุรี				0			8	8	0	0	8	8	0	2	2	4	0
เมือง			3	3			53	53	0	0	56	56	0	32	36	68	0
ทับสะแก				0			8	8	0	0	8	8	0	2	56	58	0
บางพาน				0			21	21	0	0	21	21	0	9	109	118	0
บางพานน้อย				0			1	1	0	0	1	1	0	0	1	1	0
รวม	0	2	15	17	2	0	126	128	2	2	141	145	1	397	343	741	3

ผลการคัดกรองผู้เดินทางกลับจาก กทม.และปริมณฑล ระหว่างวันที่ 6 - 27 มีนาคม 2563

อำเภอ	ผู้เดินทางกลับจาก กทม.และปริมณฑล			
	รายใหม่	รายเก่า	รวม	จบการติดตาม
หัวหิน	88	222	310	184
ปราณบุรี	11	39	50	0
สามร้อยยอด	79	69	148	0
กุยบุรี	63	205	268	0
เมือง	64	95	159	0
ทับสะแก	127	136	263	0
บางสะพาน	297	216	513	0
บางสะพานน้อย	41	253	294	6
รวม	770	1,235	2,005	190

จำนวนผู้ป่วยเฝ้าระวัง เข้าเกณฑ์สอบสวน (PUI) และ ผู้ป่วยยืนยันโรคติดเชื้อไวรัสโคโรนา 2019 จังหวัดประจวบคีรีขันธ์

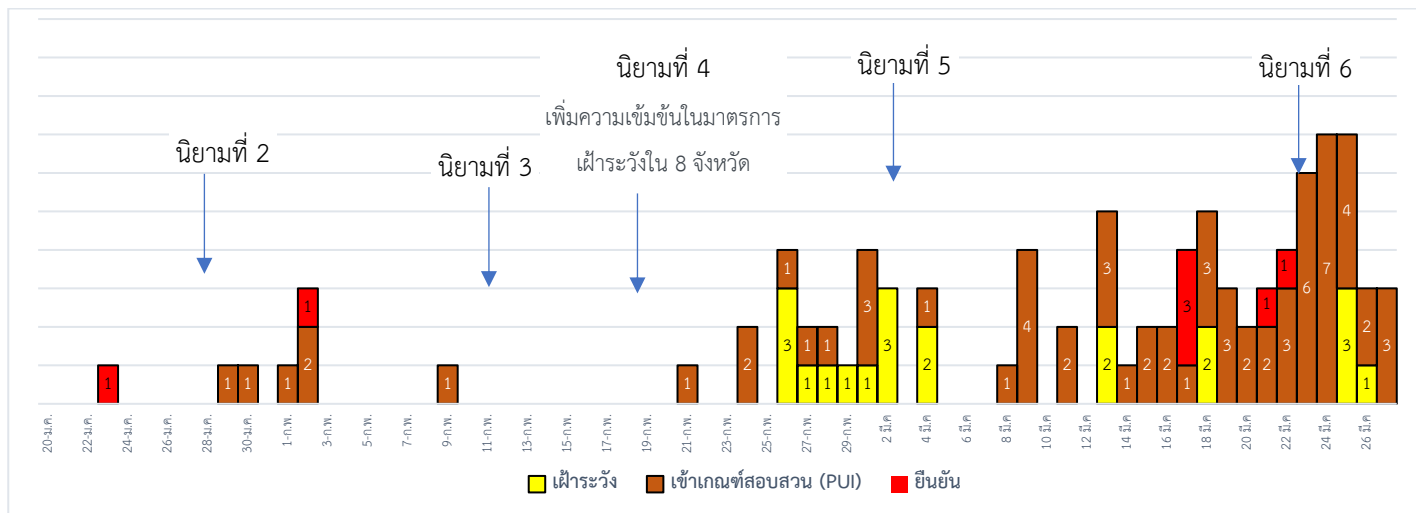

การรับแจ้งผู้ป่วยที่ต้องเฝ้าระวังประจำวัน ที่ 27 มีนาคม 2563 จำนวน 3 ราย

อำเภอหัวหิน 1 ราย

เพศหญิง อายุ 44 ปี สัญชาติไทย พยาบาลคัดกรอง COVID-19 อาการ ปวดศีรษะ ปวดเมื่อยร่างกาย ผลไม่พบเชื้อ

อำเภอสามร้อยยอด 1 ราย

เพศชาย อายุ 40 ปี สัญชาติไทย เดินทางไปบ้านญาติที่กรุงเทพมหานคร กลับมาใช้ 39.4 ไร่มีเสมหะ เจ็บคอ ปวดกล้ามเนื้อ ปวดศีรษะ รอผลตรวจ

อำเภอเมือง 1 ราย

เพศชาย อายุ 35 ปี สัญชาติไทย เดินทางไปประกอบพิธีทางศาสนาที่ประเทศอินโดนีเซีย อาการ ไข้ ไอ มีน้ำมูก เจ็บคอ หายใจเหนื่อยเล็กน้อย ผลไม่พบเชื้อ

สรุปจำนวนผู้ป่วยสงสัย/ยืนยันโรคติดเชื้อไวรัสโคโรนา 2019 ในจังหวัดประจวบคีรีขันธ์ ข้อมูลถึงวันที่ 27 มีนาคม 2563

ผู้ป่วยยืนยันพบเชื้อ		รักษาอยู่	อาการรุนแรง	รักษาหาย/ออกจาก รพ.	
รายใหม่	สะสม	9 (มีอาการ 6 ไม่มีอาการ 3) รพ.รัฐ 6 รพ.เอกชน 1 Refer 2	0	2	
1	11				
ผู้ป่วยเข้าเกณฑ์สอบสวนโรค		ไม่พบเชื้อ	รอผลห้องปฏิบัติการ	รักษาอยู่	ออกจาก รพ.
รายใหม่	สะสม	64	1	8	57
3	65				

มาตรการภายในจังหวัดประจวบคีรีขันธ์

1. ทุกโรงพยาบาล/โรงพยาบาลส่งเสริมสุขภาพตำบล จัดทำป้ายคัดกรองไว้ที่ OPD/ ER ทั้งในเวลาและนอกเวลา
2. ทุกโรงพยาบาลกำหนดเส้นทางเคลื่อนย้ายผู้ป่วยที่เข้าเกณฑ์สอบสวนโรคและซ้อมการเคลื่อนย้ายผู้ป่วย
3. กำหนดห้องแยกผู้ป่วย (ห้องพิเศษ) และเตรียม Cohort Ward
4. กำหนดทีมงาน/ ฝึกซ้อมการใส่ชุด PPE และการทำลายเชื้อ
 - ทีมแพทย์รักษา - ทีมพยาบาล
 - ทีม Lab - ทีมสอบสวนโรค
 - ทีมทำความสะอาด - ทีม IC ที่คอยกำกับ
5. จัดเตรียมยา เวชภัณฑ์ และทรัพยากร ให้เหมาะสมและเพียงพอ
6. หากพบผู้ที่เข้าเกณฑ์การสอบสวนโรคให้รักษาไว้ที่ รพ.นั้นๆ
7. ถ้าผู้ป่วย มีอาการหนักขึ้น ให้ส่งต่อตามระบบเดิม โดยต้องรับรักษาภายในจังหวัด ถ้าจะออกนอกจังหวัดจะอยู่ในความรับผิดชอบของ เขตสุขภาพที่ 5/ กระทรวงสาธารณสุข
8. สำนักงานสาธารณสุขจังหวัดประจวบคีรีขันธ์ พัฒนาทีม CDCU การใช้ PPE, การทำลายเชื้อ, การสอบสวน, เก็บตัวอย่าง
9. ประชาสัมพันธ์เชิงรุกและการให้ข้อมูลแก่สาธารณะ
 - ให้ประชาชนมีการสวมใส่หน้ากากอนามัยชนิดกระดาษหรือผ้า ในกรณีเข้าไปที่มีคนจำนวนมาก ได้แก่ ตลาด ห้างสรรพสินค้า โรงภาพยนตร์ โรงพยาบาล รถตู้ รถแท็กซี่ เครื่องบิน เป็นต้น
 - การกำจัดหน้ากากอนามัย สำหรับประชาชนให้ใส่ในถุงพลาสติกมัดปากถุงให้แน่นแล้วนำไปให้รพ.สต.ในพื้นที่กำจัดที่เตาเผาขยะติดเชื้อ สำหรับหน่วยงาน ให้มีถังขยะติดเชื้อเพื่อทิ้งหน้ากากอนามัยที่ใช้แล้ว
 - ล้างมือด้วยสบู่บ่อยๆหรือ 70% แอลกอฮอล์แฮนด์เจล
 - กินร้อน ช้อนกลาง ใช้ของใช้ส่วนตัว ไม่ใช้ร่วมกับคนอื่น รวมทั้งคนในบ้านด้วยกัน
 - จัดทำและให้ข้อมูลวิทยุ, สื่อสาธารณะต่างๆ ตามระบบการสื่อสารของกระทรวงสาธารณสุข

ทีมตระหนักรู้สถานการณ์จังหวัดประจวบคีรีขันธ์