



ศูนย์ปฏิบัติการภาวะฉุกเฉินด้านการแพทย์และสาธารณสุข สำนักงานสาธารณสุขจังหวัดประจวบคีรีขันธ์ กรณี โรคติดเชื้อไวรัสโคโรนา 2019

ฉบับที่ 77 EOC ครั้งที่ 63 ประจำวันที่ 30 มีนาคม 2563 เวลา 09.00 น.

สถานการณ์ต่างประเทศ พบผู้ป่วยยืนยัน ใน 199 ประเทศ/

ดินแดน/2 เรือสำราญ ประเทศ ดินแดนพบใหม่ ได้แก่ แอังกวิลลา

พบผู้ป่วยทั่วโลก 718,897 ราย เสียชีวิต 33,897 ราย อัตราป่วยตายร้อยละ 4.7

รักษาหาย/ออกจาก รพ. 150,918 ราย ร้อยละ 21.0

ผู้ป่วยที่กำลังรักษา อาการเล็กน้อย 70.6 อาการรุนแรง/วิกฤติ ร้อยละ 3.7

แผนภูมิแสดงจำนวนประเทศใหม่ที่พบผู้ป่วยครั้งแรก รายวัน

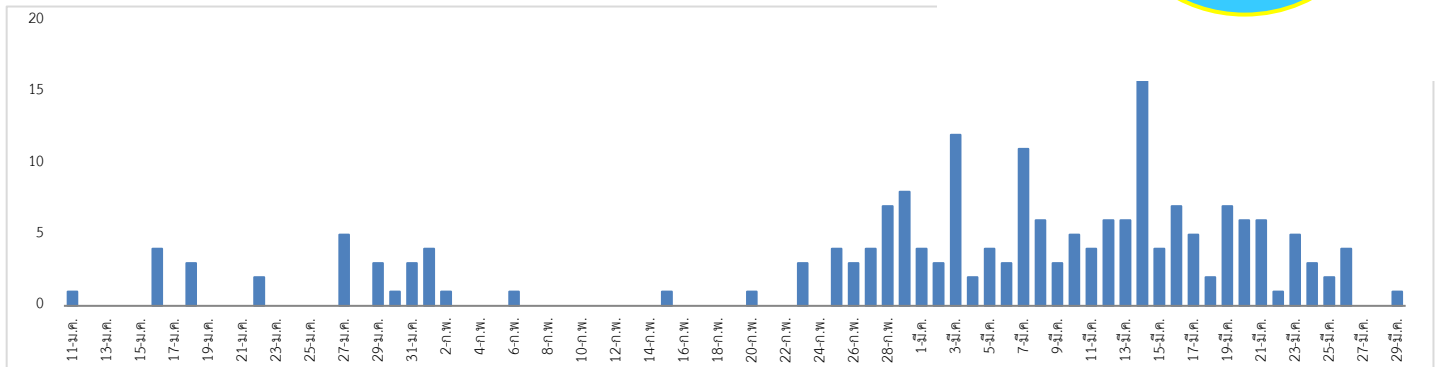
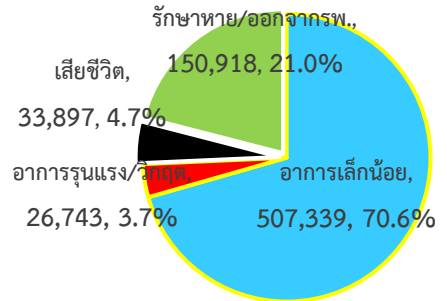

ลำดับประเทศ ที่พบโรคติดเชื้อไวรัสโคโรนา 2019 สูงสุด ดังนี้

ประเทศ/อื่นๆ	รวมป่วย	ป่วยใหม่	รวมเสียชีวิต	%	เสียชีวิตใหม่	รักษาหาย	%	อาการรุนแรง	หมายเหตุ
สหรัฐอเมริกา	139,986	16,408	2,454	1.75	234	4,435	3.17	2,948	พบผู้เสียชีวิตนอกประเทศ
อิตาลี	97,689	5,217	10,779	11.03	756	13,030	13.34	3,906	จีน 124 ประเทศ จำนวน
จีน	81,439	45	3,300	4.05	5	75,448	92.64	742	30,597 ราย
สเปน	80,031	6,796	6,802	8.50	820	14,709	18.38	4,165	ประเทศที่มีผู้เสียชีวิตเกิน
เยอรมัน	62,095	4,400	525	0.85	92	9,211	14.83	1,979	100 ราย ได้แก่ อิตาลี
ฝรั่งเศส	40,174	2,599	2,606	6.49	292	7,202	17.93	4,632	10,779 สเปน 6,802
อิหร่าน	38,309	2,901	2,640	6.89	123	12,391	32.34	3,206	อิหร่าน 2,640 ฝรั่งเศส
สหราชอาณาจักร	19,522	2,433	1,228	6.29	209	135	0.69	163	2,606 สหรัฐอเมริกา 2,454
สวีเดน	14,829	753	300	2.02	36	1,595	10.76	301	สหราชอาณาจักร 1,228
เนเธอร์แลนด์	10,866	1,104	771	7.10	132	250	2.30	972	เนเธอร์แลนด์ 771 เยอรมัน
เบลเยียม	10,836	1,702	431	3.98	78	1,359	12.54	867	525 เบลเยียม 431
เกาหลีใต้	9,583	105	152	1.59	8	5,033	52.52	59	สวีเดน 300
ตุรกี	9,217	1,815	131	1.42	23	105	1.14	568	เกาหลีใต้ 152 บราซิล 136
ออสเตรเลีย	8,774	503	86	0.98	18	479	5.46	187	ตุรกี 131 สวีเดน 119
แคนาดา	6,280	625	63	1.00	3	508	8.09	120	

โปรตุเกส	5,962	792	119	2.00	19	43	0.72	89	อินโดนีเซีย 114 โปรตุเกส 110 ประเทศ/พื้นที่ที่พบผู้เสียชีวิต ใหม่ ได้แก่ ไอเวอรีโคส โบลิเวีย ซีเรีย แองโกล่า ■ พื้นที่ประกาศเขตติดโรค ■ พื้นที่ระบาดต่อเนื่อง
นอร์เวย์	4,271	256	25	0.59	2	7	0.16	91	
บราซิล	4,256	352	136	3.20	22	6	0.14	296	
อิสราเอล	4,247	628	15	0.35	3	132	3.11	74	
ออสเตรเลีย	3,980	345	16	0.40	2	226	5.68	23	
สวีเดน	3,700	253	110	2.97	5	16	0.43	255	
35. ไทย	1388	143	7	0.50	1	127	9.1	23	

เขตติดโรคติดต่ออันตราย เมื่อเดินทางมาถึงประเทศไทย ต้องกักกันตัวอยู่ในที่พำนัก เป็นเวลา 14 วัน ห้ามออกจากสถานที่เด็ดขาด (ตามประกาศกระทรวงสาธารณสุขวันที่ 5 มีนาคม 2563)

1.สาธารณรัฐประชาชนจีน (รวมถึงเขตบริหารพิเศษมาเก๊า และ เขตบริหารพิเศษฮ่องกง)
2.เกาหลีใต้ 3.สาธารณรัฐอิตาลี 4.สาธารณรัฐอิสลามอิหร่าน

พื้นที่ที่มีการระบาดอย่างต่อเนื่อง หรือพื้นที่พบผู้ป่วยตามรายงานขององค์การอนามัยโลก ต้องถูกคุมไว้สังเกตอาการ 14 วัน
รวมทั้งสิ้น 29 ประเทศ (ข้อมูล ณ วันที่ 22 มีนาคม 2563 เวลา 09.00 น.)

ทวีปยุโรป
1.เยอรมัน 2.ฝรั่งเศส 3.สเปน 4.สวิสเซอร์แลนด์ 5.นอร์เวย์ 6.เดนมาร์ก 7.เนเธอร์แลนด์ 8.สวีเดน 9.อังกฤษ 10.ออสเตรีย
11.เบลเยียม 12.เกาะไอร์แลนด์ 13.ฟินแลนด์ 14.ลักเซมเบิร์ก 15.โปแลนด์ 16.กรีซ 17.โปรตุเกส 18.เช็กเกีย

ทวีปอเมริกาเหนือ
1.สหรัฐอเมริกา 2.แคนาดา

ทวีปอเมริกาใต้
1.ชิลี 2.เอกวาดอร์ 3.บราซิล

ทวีปเอเชีย
1.ญี่ปุ่น (บางเมือง) 2.ปากีสถาน 3.ตุรกี 4.อิสราเอล 5.มาเลเซีย

ทวีปโอเชียเนีย
1.ออสเตรเลีย

พื้นที่ตัดออกจากการเฝ้าระวัง ใต้หวัน สิงคโปร์



ภาพที่ 1 รายชื่อเมืองประเทศญี่ปุ่นที่ควรหลีกเลี่ยงการเข้าไปในสถานที่ย่านแออัด

รายชื่อเมือง	
Hokkaido	โฮไกโด
Tokyo	โตเกียว
Aichi	ไอจิ
Wakayama	วากายามะ
Kanagawa	คานางาวะ
Chiba	ชิบะ
Okinawa	โอกินาวา
Kyoto	เกียวโต
Osaka	โอซากา

แนวโน้มจำนวนผู้ป่วย ผู้เสียชีวิตโรคติดเชื้อรายใหม่ ไวรัสโคโรนา 2019 ประเทศจีน และ นอกประเทศจีน

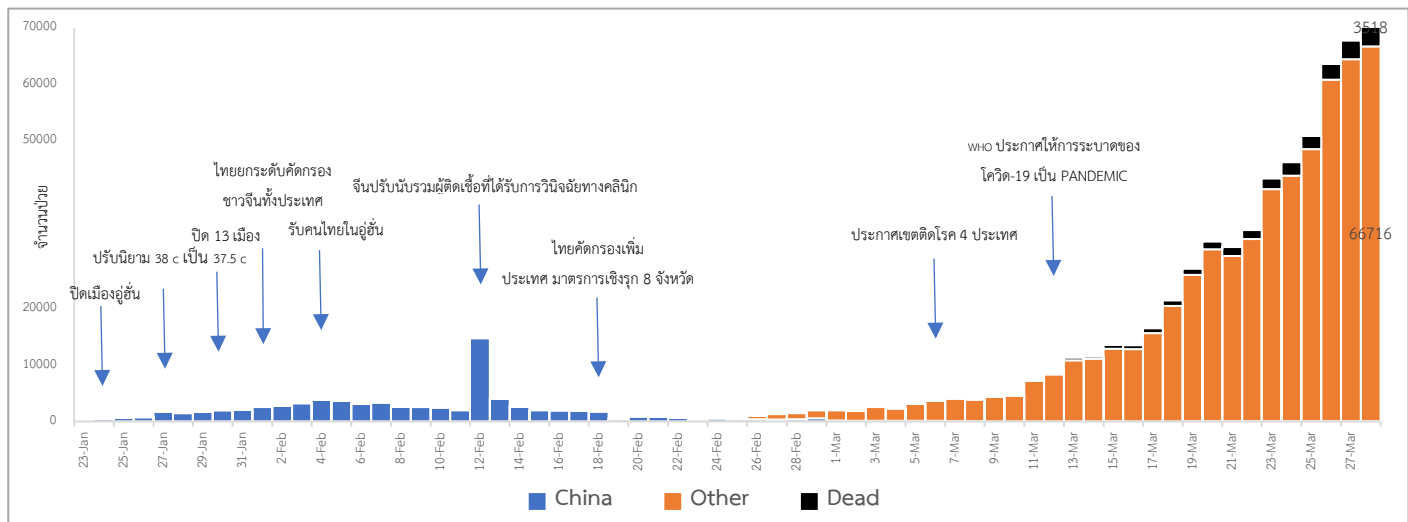

แนวโน้มจำนวนผู้ป่วยใหม่รายวัน โรคติดเชื้อไวรัสโคโรนา 2019 นอกประเทศจีน

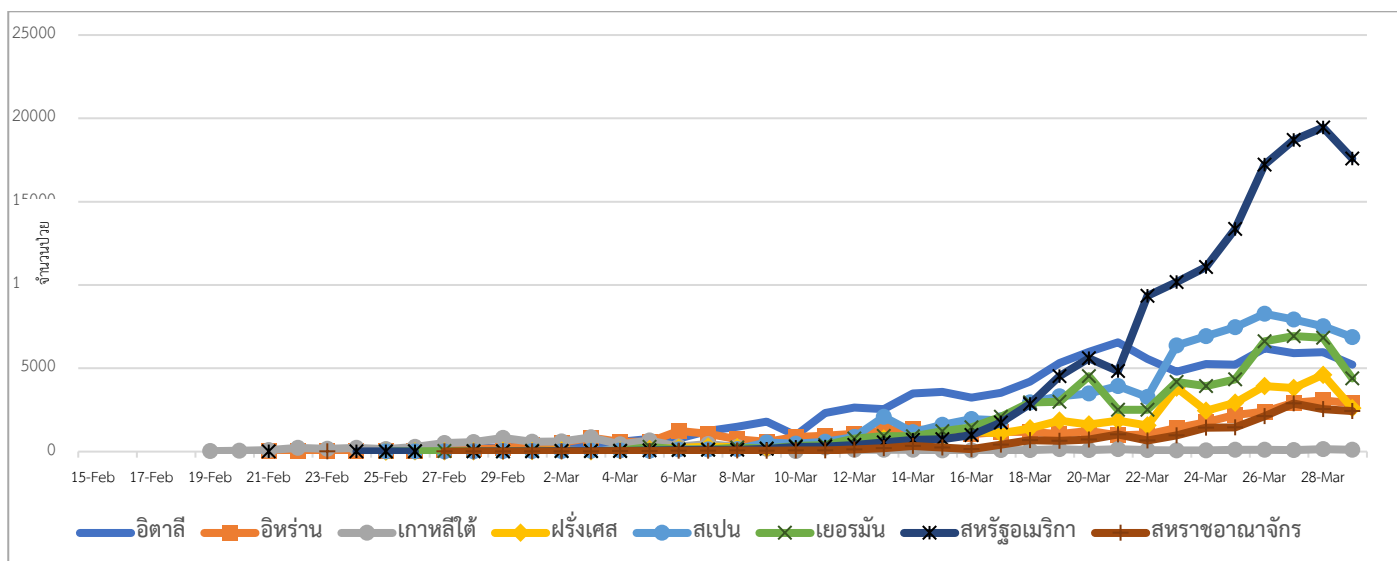

ประเด็นข่าวที่น่าสนใจ ณ วันที่ 29 มีนาคม 2563

องค์การอนามัยโลก : นายแพทย์ทีโดรส อัดฮานอม กีบรีเยซุส ผู้อำนวยการองค์การอนามัยโลก แถลงข่าวเมื่อวันที่ 28 มี.ค. ตามเวลาท้องถิ่นนครเจนีวา สวิตเซอร์แลนด์ ย้ำข้อเท็จจริงว่า ไวรัสโคโรนาสายพันธุ์ใหม่ สาเหตุโรคโควิด-19 ไม่แพร่กระจายทางอากาศ การติดต่อส่วนใหญ่ติดผ่านละอองฝอยจากการไอ จาม หรือพูดโดยผู้ติดเชื้อ ดังนั้นเพื่อป้องกันตนเอง ดับเบิลยูเอชไอ แนะนำให้ยืนห่างจากคนอื่น 1 เมตร ฆ่าเชื้อบนพื้นผิวบ่อย ๆ หมั่นทำความสะอาดหรือขัดถูมือ และหลีกเลี่ยงการนำมือสัมผัสตา จมูก ปาก

สหรัฐอเมริกา : สำนักข่าวต่างประเทศรายงานจากกรุงวอชิงตัน ประเทศสหรัฐอเมริกาเมื่อ 28มี.ค.ว่า สำนักงานสาธารณสุขรัฐอิลลินอยส์ออกแถลงการณ์ว่า ทารกอายุน้อยกว่า 1 ปีเสียชีวิตที่โรงพยาบาลแห่งหนึ่งในเมืองชิคาโก หลังผลตรวจยืนยันการติดเชื้อโคโรนา ยังไม่มีการเปิดเผยว่าทารกน้อยติดเชื้อได้อย่างไร และเชื่อว่าเป็นทารกแรกเกิดของสหรัฐอเมริกา ก่อนหน้านั้น สำนักข่าวต่างประเทศรายงานว่า เจ้าหน้าที่นครลอสแอนเจลิส ในรัฐแคลิฟอร์เนีย พบวัยรุ่นเสียชีวิตจากการติดเชื้อไวรัสโควิด-19 เมื่อวันที่ 24 มี.ค. 2563 ที่ผ่านมานับเป็นครั้งแรกของสหรัฐฯ ที่พบผู้ป่วยต่ำกว่า 18 ปีเสียชีวิตเพราะไวรัสนี้ และหน่วยงานสาธารณสุขสหรัฐฯ และหลายประเทศทั่วโลกพยายามเตือนมาตลอดว่า ผู้สูงอายุมีความเสี่ยงต่อไวรัสโควิด-19 มากกว่าคนวัยอื่นๆ ก็จริง แต่ไม่ได้หมายความว่า ผู้ใหญ่อายุน้อยหรือวัยรุ่นจะปลอดภัยจากไวรัสตัวนี้

ไทย : เมื่อวันที่ 29 มี.ค.63 นายภคพงศ์ ทวีพัฒน์ ผู้ว่าราชการจังหวัดภูเก็ต ออกประกาศจังหวัดภูเก็ต ฉบับที่ 11 /2563 แจ้งปิดช่องทางเข้า-ออกจังหวัดภูเก็ต บริเวณด่านตรวจท่าฉัตรไชย และช่องทางเข้า-ออกทางน้ำ ทั้งระหว่างจังหวัดและระหว่างประเทศ มีผลตั้งแต่ 00.01 น. ของวันที่ 30 มี.ค.-30 เม.ย. 63

• เมื่อวันที่ 29 มี.ค.63 ผู้สื่อข่าวรายงานความคืบหน้ากรณีนักท่องเที่ยวเรืออนาโชนเรือจำจั้งหัวดบุรีรัมย์ก่อเหตุจลาจล และหลบหนีออกนอกเรือจำ ว่า พ.ต.อ.ณรัชต์ เศวตนันทน์ อธิบดีกรมราชทัณฑ์ แถลงกรณีนักท่องเที่ยวเรืออนาโชนเรือจำจั้งหัวดบุรีรัมย์ก่อเหตุจลาจล และหลบหนีออกนอกเรือจำ ล่าสุด เมื่อเวลา 19.30 น. สามารถควบคุมสถานการณ์ได้แล้ว ไม่มีการปะทะ เมื่อเจ้าหน้าที่พร้อมอาวุธเข้าไประงับเหตุ ต้นเหตุจลาจล มีนักท่องเที่ยวใหม่เพิ่งเข้าไป ปลุกปั่น อ้างกลัวโควิด-19 จนทำให้สถานการณ์วุ่นวาย

สถานการณ์การคัดกรองผู้ป่วยสงสัยโรคติดเชื้อไวรัสโคโรนา 2019 ในประเทศไทย ตามอาการ

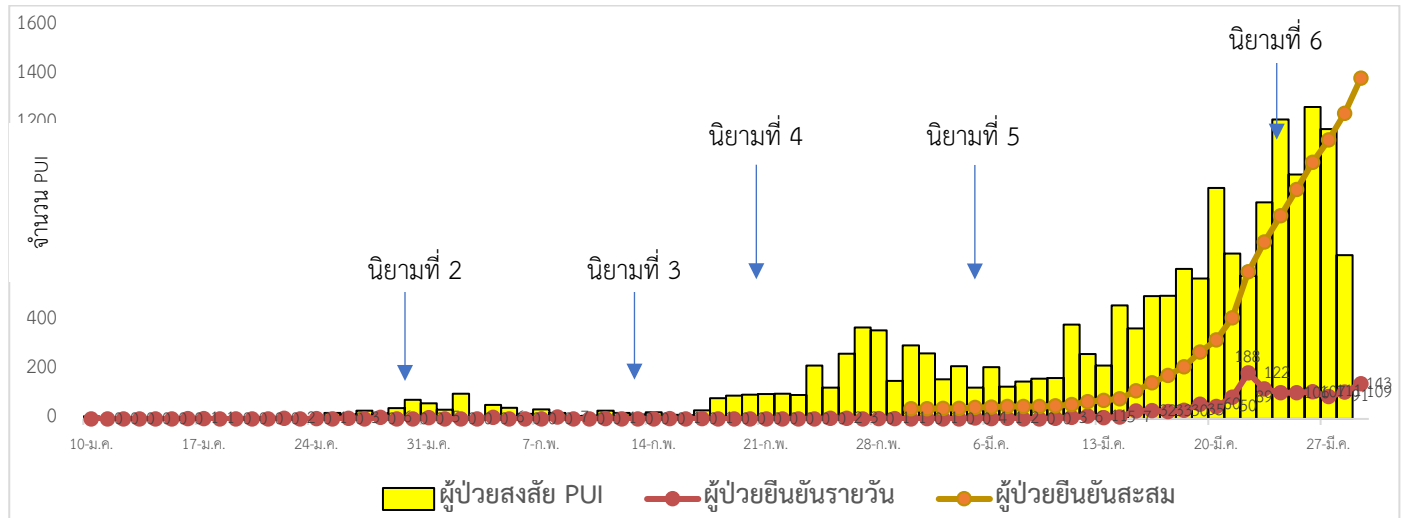

วันที่ 28 มีนาคม 2563 ณ เวลา 18.00 น. พบผู้ป่วยที่มีอาการตามนิยามเฝ้าระวังโรครายใหม่ จำนวน 667 ราย ดังตาราง

สถานการณ์	ผู้ป่วย PUI สะสม
จำนวนผู้ป่วยที่มีอาการเข้าได้ตามนิยาม	17,140
<ul style="list-style-type: none"> • คัดกรองพบที่สนามบิน • คัดกรองที่ท่าเรือ • เข้ารับการรักษาที่โรงพยาบาลด้วยตนเอง (รพ.เอกชน 6,088 ราย รพ.รัฐ 10,571 ราย) • รับแจ้งจากโรงแรม ศูนย์เอร์ราวิณ มหาวิทยาลัยและมัคคุเทศก์และอยู่ตะเภา 	<p>391</p> <p>2</p> <p>16,659</p> <p>88</p>
จำนวนผู้ป่วยที่มีอาการเข้าได้ตามนิยาม	17,140
<ul style="list-style-type: none"> • พักรักษาตัวเป็นผู้ป่วยใน (รพ. เอกชน 3,305 ราย รพ.รัฐ 4,309 ราย) • อาการดีขึ้นและออกจากโรงพยาบาลแล้ว • สังเกตอาการที่แผนกผู้ป่วยนอกและที่บ้าน 	<p>7,617</p> <p>7,326</p> <p>2,200</p>
<ul style="list-style-type: none"> • จำนวนผู้ป่วยยืนยัน (29 มี.ค.63) <ul style="list-style-type: none"> หายป่วยและแพทย์อนุญาตให้ออกจากโรงพยาบาล อยู่ระหว่างการรักษาพยาบาล เสียชีวิต • ผู้ป่วยยืนยันที่มีอาการรุนแรง 	<p>1,388</p> <p>127</p> <p>1,254</p> <p>7</p> <p>23</p>

มีผู้ป่วยเพิ่ม 143 ราย แบ่งเป็น 3 กลุ่มดังนี้

กลุ่มที่ 1 ผู้ป่วยที่มีประวัติสัมผัสกับผู้ป่วย หรือเกี่ยวข้องกับสถานที่ที่พบผู้ป่วยก่อนหน้านี้ จำนวน 70 ราย ได้แก่ กลุ่มสนามมวย 5 ราย, กลุ่มสถานบันเทิง 15 ราย, กลุ่มผู้สัมผัสกับผู้ป่วยที่มีรายงานมาแล้ว 49 ราย และผู้ร่วมพิธีทางศาสนาที่มาเลเซีย 1 ราย

กลุ่มที่ 2 ผู้ป่วยรายใหม่ จำนวน 43 ราย ได้แก่ กลุ่มที่เดินทางกลับจากพื้นที่เสี่ยงทั้งคนไทยและคนต่างชาติ 22 ราย, กลุ่มผู้ทำงาน/อาศัย และเดินทางไปในสถานที่แออัดต้องใกล้ชิดคนจำนวนมากหรือเกี่ยวข้องกับชาวต่างชาติ 8 ราย กลุ่มบุคลากรทางการแพทย์ 8 ราย และกลุ่มอื่นๆ ตามเกณฑ์เฝ้าระวัง เช่น ปอดอักเสบไม่ทราบสาเหตุ 5 ราย

กลุ่มที่ 3 ผู้ที่ได้รับผลยืนยันทางห้องปฏิบัติการพบเชื้อแต่อยู่ระหว่างรอประวัติและสอบสวนโรค 30 ราย

มีผู้ป่วยเสียชีวิต 1 ราย เป็นชายไทยอายุ 68 ปี มีโรคประจำตัว ความดันโลหิตสูง และเบาหวาน มีอาการเหนื่อยหอบ เข้ารักษาที่โรงพยาบาลเอกชนแห่งหนึ่ง ตรวจพบปอดอักเสบ และภาวะวิกฤติระบบทางเดินหายใจ จึงส่งต่อไปที่โรงพยาบาลพระนั่งเกล้า อาการไม่ดีขึ้น และเสียชีวิตวันที่ 26 มีนาคม 2563 ส่วนผู้ป่วยอาการหนัก 23 ราย มีอาการปอดอักเสบ ใส่เครื่องช่วยหายใจและเฝ้าระวังอาการใกล้ชิด ในจำนวนนี้ 1 ราย ใช้เครื่อง ECMO อาการอยู่ในภาวะวิกฤต

ผู้ที่เดินทางมาจากประเทศอิตาลี จำนวน 83 คนที่ได้กักตัวเฝ้าระวังสังเกตอาการที่อาคารรับรองฐานทัพเรือสัตหีบ ซึ่งในวันครบ 14 วัน ทุกคนได้รับการตรวจหาเชื้อไวรัสโคโรนา 2019 ไม่พบเชื้อ กลับบ้านได้ทั้งหมด ทุกคนอาการปกติ

ในส่วนผู้ป่วยที่อาการวิกฤต ร้อยละ 50 เป็นผู้สูงอายุที่อายุมากกว่า 70 ปี และมีโรคเรื้อรังประจำตัว จึงเป็นกลุ่มเสี่ยงที่สำคัญ ขณะนี้ประเทศไทยมีผู้สูงอายุ 70 ปีขึ้นไป จำนวน 4.7 ล้านคน (ข้อมูลจากสำนักงานการวิจัยแห่งชาติ) จึงขอให้กลุ่มคนที่มีความเสี่ยงสูงต่อการติดเชื้อไวรัสโคโรนา 2019 ซึ่งได้แก่ ผู้สูงอายุตั้งแต่ 70 ปีขึ้นไป กลุ่มคนที่มีโรคประจำตัว และกลุ่มเด็กเล็กอายุต่ำกว่า 5 ปีลงมา ปฏิบัติตามมาตรการที่รัฐบาลและกระทรวงสาธารณสุขกำหนดอย่างเคร่งครัด ขอให้อยู่ในเคสสถานหรือสถานที่พัก อยู่ในบ้าน เพื่อป้องกันการติดเชื้อจากสภาพแวดล้อมภายนอก และเมื่อมีอาการป่วย มีไข้ ไอ มีอาการระบบทางเดินหายใจ ให้รีบพบแพทย์โดยเร็ว เพื่อการรักษาที่ทันเวลาที่ ลดอัตราการเสียชีวิต

ผลงานการคัดกรองผู้ป่วยสงสัยโรคติดเชื้อไวรัสโคโรนา 2019 ในจังหวัดประจวบคีรีขันธ์

1.การคัดกรองผู้โดยสารด่านสนามบินหัวหิน อ.หัวหิน จ.ประจวบคีรีขันธ์

ตั้งแต่วันที่ 5 มกราคม-19 มีนาคม 2563 จำนวนผู้โดยสารทั้งสิ้น 4,832 คน เป็นชาวจีน 32 คน ญี่ปุ่น 2 คน เยอรมัน 1 คน อิตาลี 1 ไม่พบผู้มีอาการเข้านิยามการเฝ้าระวัง

2.การคัดกรองผู้เดินทางเข้าประเทศที่จุดผ่อนปรนพิเศษชายแดนไทย-พม่า ช่องทางด่านสิงขร อ.เมือง จ.ประจวบคีรีขันธ์

ตั้งแต่วันที่ 1 กุมภาพันธ์ - 21 มีนาคม 2563 จำนวนคัดกรองสะสม เป็นชาวไทย 1,035 คน ชาวพม่า 6,685 คน รวม 7,720คน

3.การคัดกรองท่าเรือบางสะพาน

ตั้งแต่วันที่ 31 มกราคม ถึงวันที่ 27 มีนาคม 2563 คัดกรองทั้งหมด 2,221 ราย ชาวจีน 181 ราย ฟิลิปปินส์ 42 ราย เวียดนาม 2 ราย, และ ไต้หวัน 1 ราย ไม่พบผู้เข้านิยามเฝ้าระวัง

4.จุดตรวจการควบคุมการแพร่ระบาดของโรคติดเชื้อไวรัสโคโรนา 2019

จุดที่ 1 อำเภอหัวหิน ตั้งแต่วันที่ 28-29 มีนาคม 2563 คัดกรองทั้งหมด 477 ราย

จุดที่ 2 อำเภอบางสะพานน้อย วันที่ 29 มีนาคม 2563 คัดกรอง 1,273 ราย พบผู้มีอุณหภูมิเกิน 37.5 จำนวน 3 ราย สะสมคัดกรองตั้งแต่วันที่ 26-29 มีนาคม 2563 คัดกรองทั้งหมด 2,062 ราย

กิจกรรมการเฝ้าระวัง ค้นหาผู้ป่วยสงสัยโรคติดเชื้อไวรัสโคโรนา 2019 ในพื้นที่

จำนวนคัดกรองนักท่องเที่ยวต่างชาติจากพื้นที่ระบาด ที่เดินทางเข้ามาพักในจังหวัดประจวบคีรีขันธ์ ตั้งแต่วันที่ 11 กุมภาพันธ์- 29 มีนาคม 2563 จำนวน 3,493 ราย พบผู้มีอาการเข้าตามนิยาม 12 ราย (อำเภอหัวหิน 3 ราย, อำเภอสามร้อยยอด 3 ราย, อำเภอเมือง 5 ราย, อำเภอบางสะพานน้อย 1 ราย)

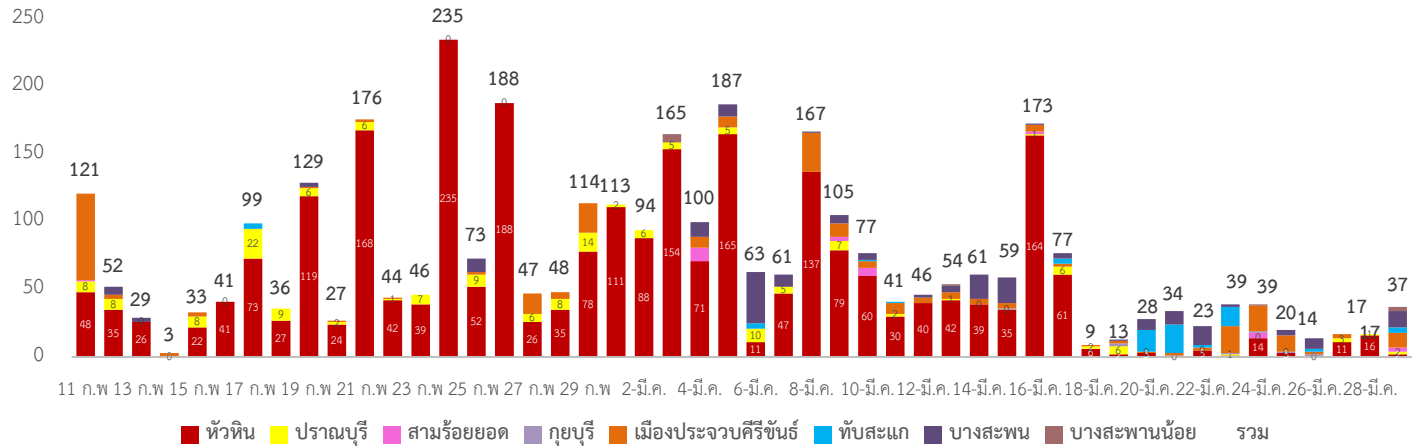

ผลงานการติดตามแยกกัก ค้นหาผู้เสี่ยงสูง ผู้เดินทางมาจากประเทศที่ต้องเฝ้าระวังรายอำเภอ ตั้งแต่ 9 มี.ค.- ปัจจุบัน

อำเภอ	ผู้เดินทางมาจากประเทศ เฝ้าระวังใหม่				อยู่ระหว่างติดตามรายเก่า				อยู่ระหว่างติดตามทั้งหมด (ใหม่+เก่า)				จบการติดตาม				ผู้มีอาการ ตาม นิยามเฝ้า ระวัง
	แรงงาน ใน เกาหลี ใต้	พื้นที่ เขต ติด โรค	พื้นที่ ระบ าด	รวม	แรงงาน ไทยใน เกาหลี ใต้	พื้นที่ เขตติด โรค	พื้นที่ ระบ าด	รวม	แรงงาน ไทยใน เกาหลี ใต้	พื้นที่ เขตติด โรค	พื้นที่ ระบ าด	รวม	แรงงาน ไทยใน เกาหลี ใต้	พื้นที่ เขตติด โรค	พื้นที่ ระบ าด	รวม	
หัวหิน			2	2		2	46	48	0	2	48	50	3	326	130	459	3
ปราณบุรี			2	2		1	8	9	0	1	10	11	0	13	10	23	0
สามร้อยยอด			3	3			4	4	0	0	7	7	0	13	4	17	3
กุยบุรี				0			8	8	0	0	8	8	0	2	2	4	0
เมือง			11	11			52	52	0	0	63	63	0	32	40	72	5
ทับสะแก			4	4			8	8	0	0	12	12	0	2	56	58	0
บางพาน			12	12			17	17	0	0	29	29	0	9	113	122	0
บางพานน้อย			3	3			1	1	0	0	4	4	0	0	1	1	1
รวม	0	0	37	37	0	3	144	147	0	3	181	184	3	397	356	756	12

ผลการคัดกรองผู้เดินทางกลับจาก กทม.และปริมณฑล ระหว่างวันที่ 6 - 29 มีนาคม 2563

อำเภอ	ผู้เดินทางกลับจาก กทม.และปริมณฑล			
	รายใหม่	รายเก่า	รวม	จบการติดตาม
หัวหิน	0	310	310	184
ปราณบุรี	12	50	62	
สามร้อยยอด	63	173	236	
กุยบุรี	10	282	292	
เมือง	128	206	334	
ทับสะแก	87	263	350	
บางสะพาน	14	403	417	177 ไม่ได้มาจาก กทม
บางสะพานน้อย	3	304	307	9
รวม	317	1991	2309	370

จำนวนผู้ป่วยเฝ้าระวัง เข้าเกณฑ์สอบสวน (PUI) และ ผู้ป่วยยืนยันโรคติดเชื้อไวรัสโคโรนา 2019 จังหวัดประจวบคีรีขันธ์

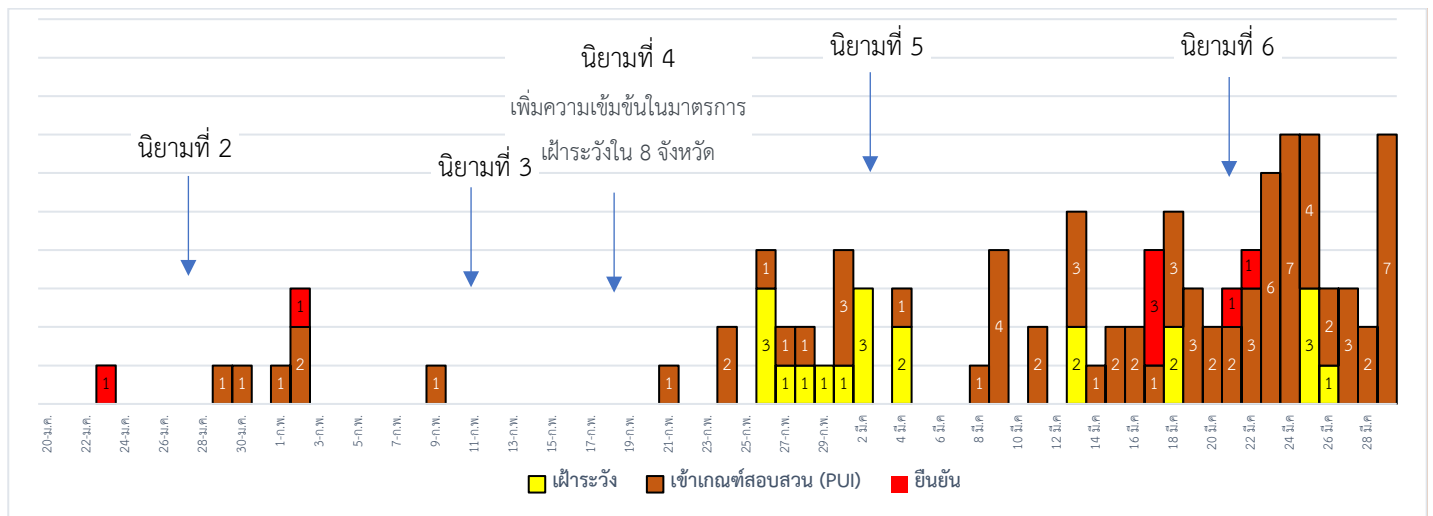

จำนวนผู้ป่วย เข้าเกณฑ์สอบสวน (PUI) และ ผู้ป่วยยืนยันโรคติดเชื้อไวรัสโคโรนา 2019 สะสมรายสัปดาห์

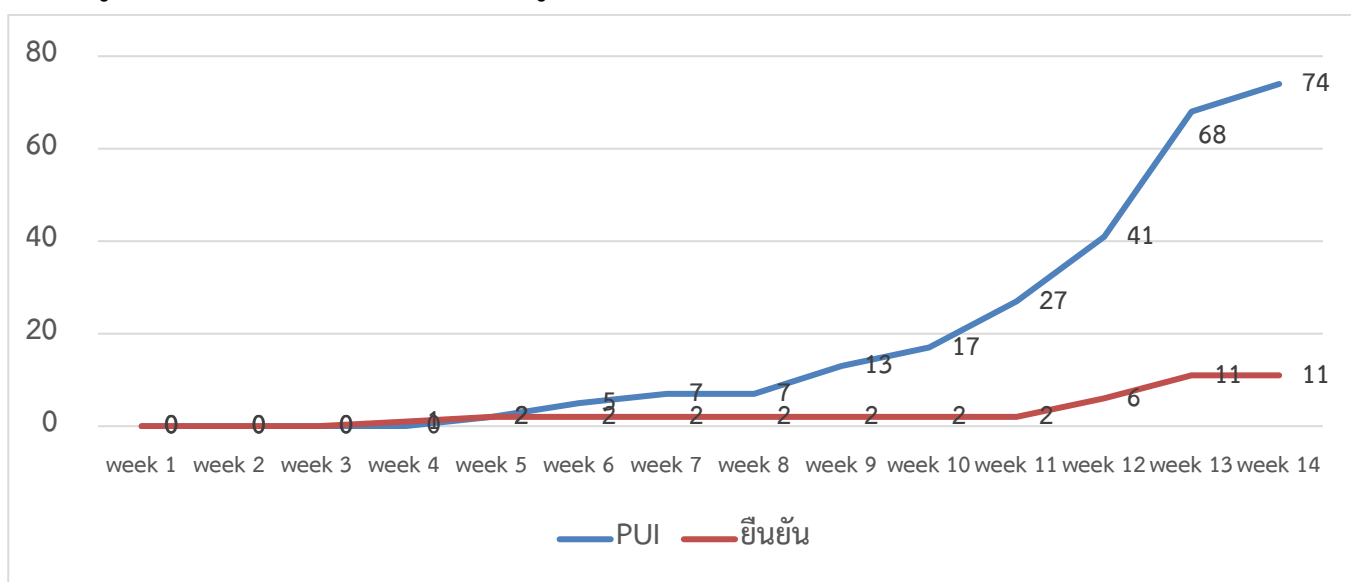

สรุปจำนวนผู้ป่วยสงสัย/ยืนยันโรคติดเชื้อไวรัสโคโรนา 2019 ในจังหวัดประจวบคีรีขันธ์ ข้อมูลถึงวันที่ 29 มีนาคม 2563

ผู้ป่วยยืนยันพบเชื้อ		รักษาอยู่	อาการรุนแรง	รักษาหาย/ออกจาก รพ.
รายใหม่	สะสม	9 (มีอาการ 5 ไม่มีอาการ 4) รพ.รัฐ 6 รพ.เอกชน 1 ขอไปรักษาที่อื่น 2	0	2
0	11			

ผู้ป่วยเข้าเกณฑ์สอบสวนโรค		ไม่พบเชื้อ	รอผลห้องปฏิบัติการ	รักษาอยู่	ออกจาก รพ.
รายใหม่	สะสม	67	7	15	59
7	74				

มาตรการภายในจังหวัดประจวบคีรีขันธ์

1. ทุกโรงพยาบาล/โรงพยาบาลส่งเสริมสุขภาพตำบล จัดทำป้ายคัดกรองไว้ที่ OPD/ ER ทั้งในเวลาและนอกเวลา
2. ทุกโรงพยาบาลกำหนดเส้นทางเคลื่อนย้ายผู้ป่วยที่เข้าเกณฑ์สอบสวนโรคและซ้อมการเคลื่อนย้ายผู้ป่วย
3. กำหนดห้องแยกผู้ป่วย (ห้องพิเศษ) และเตรียม Cohort Ward
4. กำหนดทีมงาน/ ฝึกซ้อมการใส่ชุด PPE และการทำลายเชื้อ
 - ทีมแพทย์รักษา - ทีมพยาบาล
 - ทีม Lab - ทีมสอบสวนโรค
 - ทีมทำความสะอาด - ทีม IC ที่คอยกำกับ
5. จัดเตรียมยา เวชภัณฑ์ และทรัพยากร ให้เหมาะสมและเพียงพอ
6. หากพบผู้ที่เข้าเกณฑ์การสอบสวนโรคให้รักษาไว้ที่ รพ.นั้นๆ
7. ถ้าผู้ป่วย มีอาการหนักขึ้น ให้ส่งต่อตามระบบเดิม โดยต้องรับรักษากันภายในจังหวัด ถ้าจะออกนอกจังหวัดจะอยู่ในความรับผิดชอบของ เขตสุขภาพที่ 5/ กระทรวงสาธารณสุข
8. สำนักงานสาธารณสุขจังหวัดประจวบคีรีขันธ์ พัฒนาทีม CDCU การใช้ PPE, การทำลายเชื้อ, การสอบสวน, เก็บตัวอย่าง
9. ประชาสัมพันธ์เชิงรุกและการให้ข้อมูลแก่สาธารณะ
 - ให้ประชาชนมีการสวมใส่หน้ากากอนามัยชนิดกระดาษหรือผ้า ในกรณีเข้าไปที่ที่มีคนจำนวนมาก ได้แก่ ตลาด ห้างสรรพสินค้า โรงภาพยนตร์ โรงพยาบาล รถตู้ รถแท็กซี่ เครื่องบิน เป็นต้น
 - การกำจัดหน้ากากอนามัย สำหรับประชาชนให้ใส่ในถุงพลาสติกมัดปากถุงให้แน่นแล้วนำไปให้รพ.สต.ในพื้นที่กำจัดที่เตาเผาขยะติดเชื้อ สำหรับหน่วยงาน ให้มีถังขยะติดเชื้อเพื่อทิ้งหน้ากากอนามัยที่ใช้แล้ว
 - ล้างมือด้วยสบู่บ่อยๆหรือ 70% แอลกอฮอล์แฮนด์เจล
 - กินร้อน ช้อนกลาง ใช้ของใช้ส่วนตัว ไม่ใช้ร่วมกับคนอื่น รวมทั้งคนในบ้านด้วยกัน
 - จัดทำและให้ข้อมูลวิทยุ, สื่อสาธารณะต่างๆ ตามระบบการสื่อสารของกระทรวงสาธารณสุข